بازرسی شد
۲۴ - ۳۶

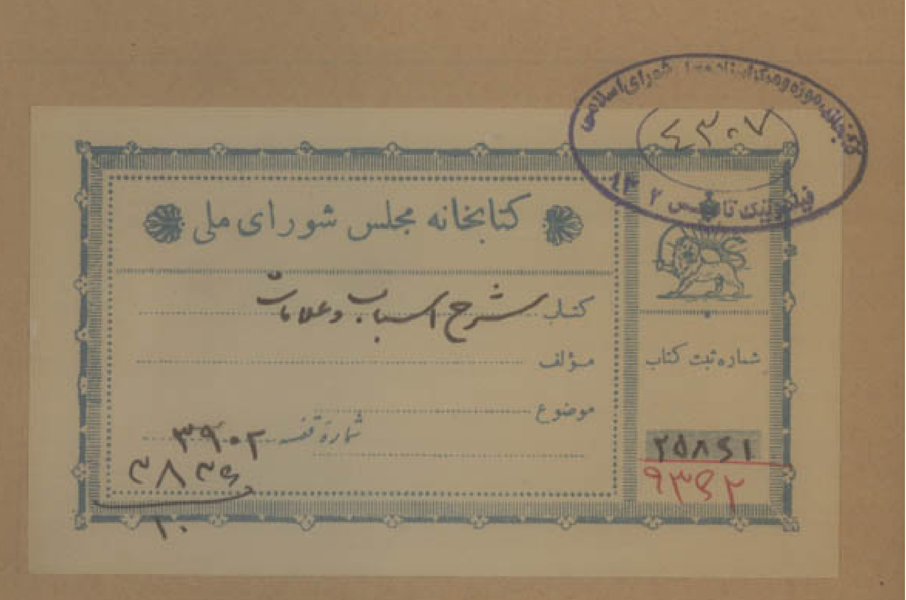
کتابخانه مجلس شورای ملی
کتاب شرح اسباب و علامات
مؤلف
موضوع
شماره قفسه ۳۹۰۳
۳۸۳۶
شماره ثبت کتاب
۲۵۸۶۱
۹۳۴۲
۴۳۰۷

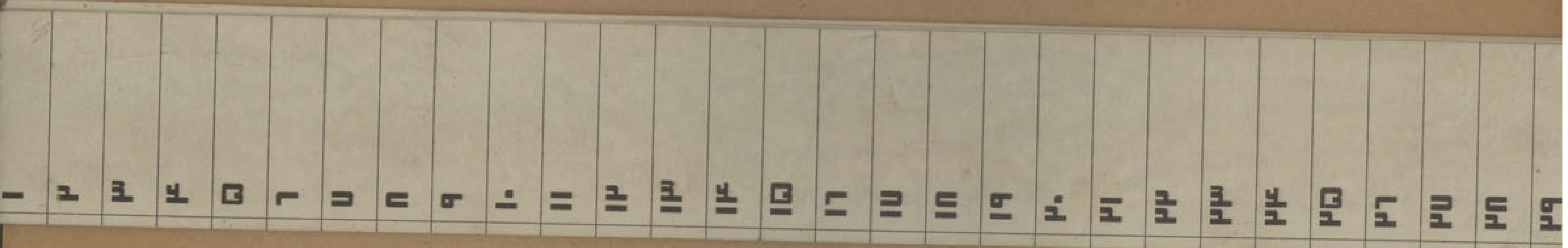

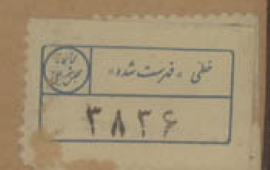
خطی «فهرست شده»
۳۸۳۶

بازدید شد
۲۲ - ۴۶

کتابخانه مجلس شورای اسلامی
کتاب شرح اسباب و ...
مؤلف
موضوع
شماره ثبت کتاب
۲۵۸۶۱
۹۳۶۲
۴۳۰۷

بازدید شد
۱۳۸۲

خطی «فهرست شده»
۳۸۲۶

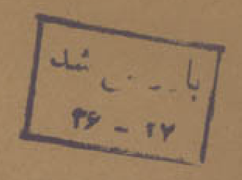
۴۶ - ۲۷

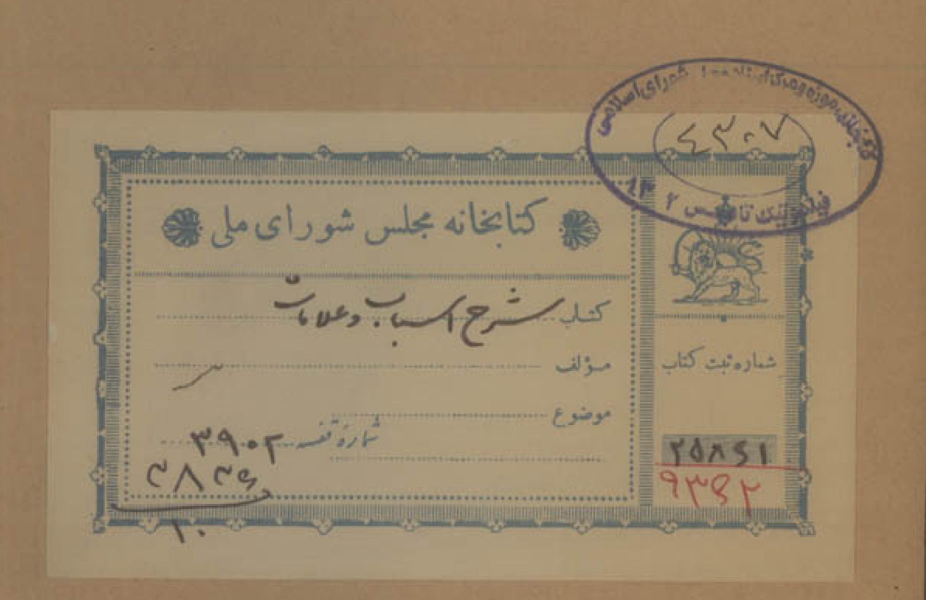
کتابخانه مجلس شورای ملی
کتاب شرح اسباب و علامات
مؤلف
موضوع
شماره نسخه ۳۹۰۲
۲۸۳۶
شماره ثبت کتاب
۲۵۸۶۱
۹۳۴۲
۴۳۰۷

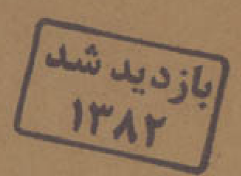
بازدید شد
۱۳۸۲

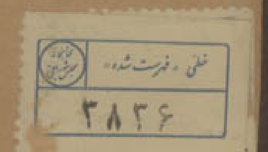
خطی - فهرست شده
۳۸۳۶

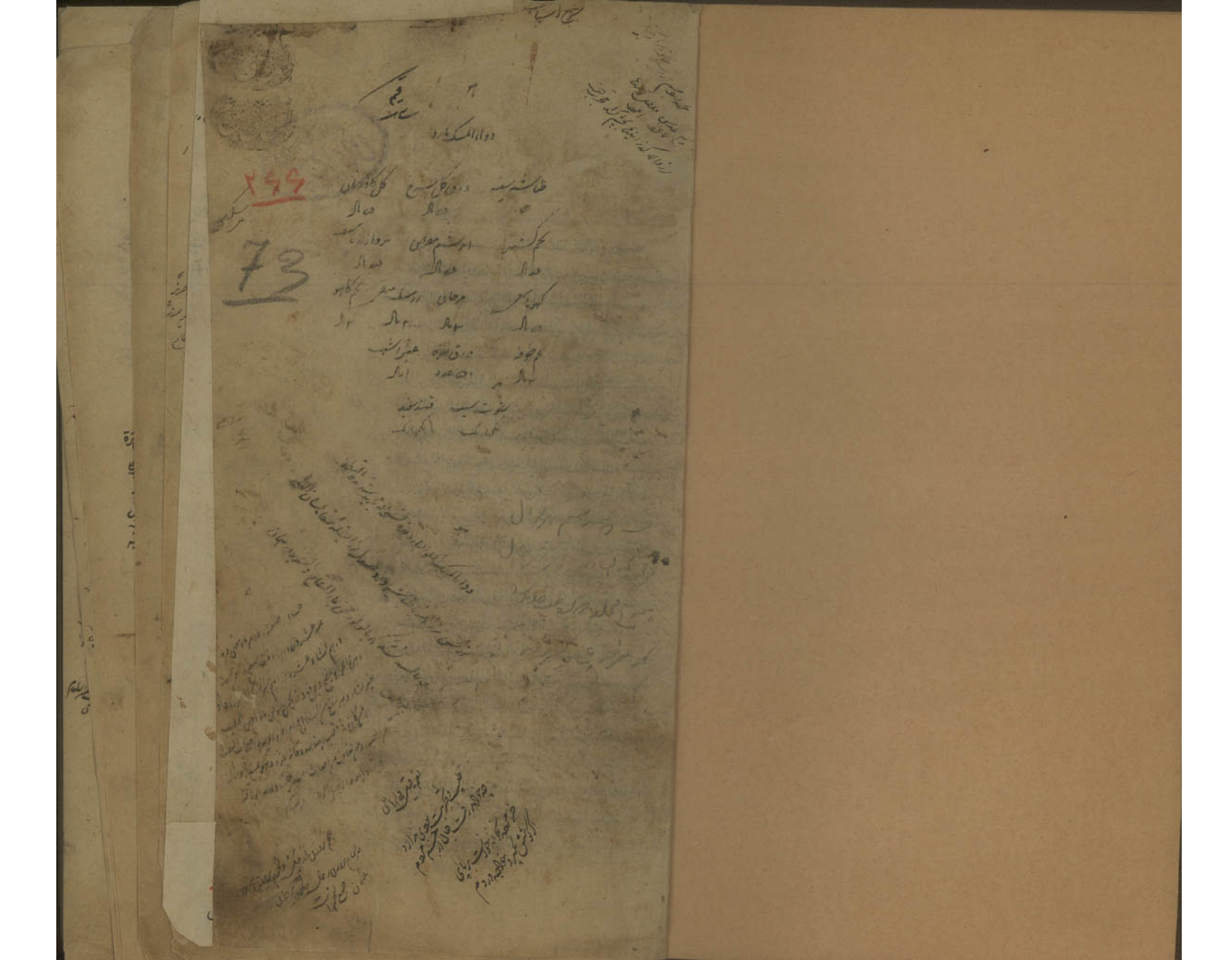

کتابخانه مجلس شورای ملی

بسم الله الرحمن الرحيم وبه نستعين

الحمد لله رب العالمين والصلوة والسلام الاتمان على من بدوائه الارواح حصلت الصحة في
الابدان بعلم الشريعة ومعالج القلوب بحكمة الطريقة ابي القاسم محمد المبعوث الى كافة
بما هو هدى ونور وشفاء لما في الصدور وعلى آله واصحابه الذين بهم كشفت الظلمة عن
العيون الكليلة وزالت السقام عن النفوس العليلة حكماء مشفقون واطباء حاذقون
عالمون على قانون الحكمة المصطفوية ويداومون على منهاج السنة النبوية **وبعد**
فيقول الفقير الى الله تعالى نفيس بن عوض بن الحكيم الطبيب اني قد كنت من اوايل
شهوري بهذه الصناعة مبتليا في عنفوان الصبى وريعان الشباب بمزاولة العلاج
واصلاح المزاج ولم تقنع بتعلم بعض المسائل على التقليد كما قنعت به نفس كل غبي وبليد
وكان قسم الامراض الجزئية من هذا الفن لم يتصد احد ممن وصل الى الآن لتفسيره و
تشريحه ولم يتعرض احد منهم ولم يرد في ايل الحل نصله مع توضيحه الا ما هو نزر يسير
لما قدر ما اورده الامام بقراط في فصوله فاردت ان اكشف عن وجوه فوائد هذا الفن
نقابها واذلل من مسالكه صعابها واستخرج مكنون غامضه واستوضح سر جليله و
غامضه وابين رموزه واظهر ذخايره وكنوزه بحسب ما سمح به النظر القاصر والفكر الفاتر
مستعينا بالله تعالى وحده وحررت هذا الكتاب لان اشتمل على الحواشي عاريا عن
اسرار الغواشي واستوقد النار للعواشي لانه مختصر جامع لاكثر العلل واسبابها
وعلاماتها وشيء من معالجاتها وكان همم اهل الزمان ايضا مقصورة على درس
المختصرات قاصرة عن اقتناء المطولات والمامول ممن يتصف بالانصاف طبيعته على
عن طريق الاعتساف بحيث انه اذا عثر على سهو ان يستر بذيل التجاوز والعفو فان
في هذا الفن كتبا تنبع في شعاب المسالك المتوعرة ومفتحا علقه في كشف المدارك
المتعسرة مع ان فخر العوائق وكثرة العوايق تبلغ الى حد المنع من معاودة التنقيح
التهذيب واختيار الالفاظ وجودة الترتيب هذا مع قلة البضاعة في هذه الصناعة
وستجد مع حسن جمعه وسلم الحكم ادبيه ما اودعت في هذا الكتاب من تبيين المعاني

العائق وتعيين المقاصد في كل باب اسال الله الهداية واعوذ به من الغواية ولما صدر من المطاع
باحضاري من كرمان ومولوي الارض من جلائل تراب الحضرة السلطان بن السلطان بن
السلطان ظل الله على كافة [illegible] مالك رقاب اعاظم السلاطين شرقا وغربا ناشر العدل في
اقطار الارضين بعدا وقربا المؤيد بالعنايات الرحمانية المظفر المنصور بالالطاف الربانية
امير زاده مغيث الدولة والدين الغ بيك كوركان صالح العالم وملجا اساطين بني آدم
ملك كلفت الشمس في جبينه [illegible] الاسماء وصبح فاذا حللت ببابه ورواقه فانزل
بسعد وارحل بنجاح خلد الله خلافته وسلطنته وايد بالنصر جنوده واعوانه وجعل
له من لدنه حرزا حصينا وحصنا حريزا ونصره من عنده نصرا عزيزا اهديت الى حضرته
هدية تبقى بقاء الدهور ولا تفنى بكر الشهور [illegible] ايها العزيز مسنا واهلنا الضر
وجئنا ببضاعة مزجاة وتقربت الى سدته بكتاب في علم الابدان جامع لما شذ عن
المدونات [illegible] القابه راجيا ان يسبغ عليه قبوله واقباله
يحظى من القبول بغاية الامال وانما مثلي كمثل جالب الكمون الى كرمان والدر الى عمان
لكن [illegible] فاسال ان يلحظوه بعين الرضا [illegible] الرضا عن كل عيب كليلة و
من الله التوفيق وبه العصمة بسم الله الرحمن الرحيم **الصداع الم** في الراس
من حال طبيعية الى حال غير طبيعية على ما عرفه جالينوس ومن تبعه كالرازي وصاحب
الكامل وابو سهل المسيحي صاحب المائة وعرفه الشيخ بانه ادراك المنافي من حيث هو مناف
وهذا هو الصحيح لان السكاكين ربما تقطع عضوا او جرح ولا يتالم بل العلم بذلك
وقد حصل الخروج عن الحال الطبيعية وكذا اذا غلب عليه الفكر في امور لا يتالم من
التبدل لعدم الادراك وانما قيده بالحيثية لان الشيء قد يلائم من وجه دون وجه
كالدواء البشع والوجع مرادف له كما هو مصرح في الرابعة من العلل والاعراض من جامع
الاسكندرانيين حيث قيل لا فرق بين ان يسمى الالم والحدث الدائم وجعا [illegible]
قال القرشي في شرح الكليات [illegible] الالم اعم فانه هو ادراك المنافي بانه
[illegible] كانت والوجع ادراكه بحس اللمس [illegible] المختص [illegible] وقد تصفحت كثيرا من
كلام المتقدمين والمتاخرين فلم ار اختلافا في موارد استعمالهما [illegible]
العلة اقيم مقام المعلول [illegible] كان الصداع الخاص [illegible]

سميت به تسمية الشيء باسم لازمه في اعضاء الراس قال الفاضل العلامة قطب المحققين في شرح
الكليات اني العين ونحوها من اعضاء الراس والات الرئة ايضا اعضاء بل الجلد
واللحم والغشاء الخارج والقحف والغشاء الصلب والغشاء الرقيق وجوهر الدماغ والغشا
آن نخبه والشبكه والعظم الذي هو قاعدة الدماغ واما الاعصاب فهي كالفروع وزاد ثم
ان المراد بها هنا هذه المذكورات ما عدا العظم وجوهر الدماغ اذ لا حس لهما ثم لما لم
لا احساس واعترض على هذا التعريف بان بعض الاوجاع الحادثة عن قرحة في الراس او شجة
او ضربة لا يسمى صداعا مع انه الم في اعضاء الراس مع استصعبه كثير فزاد بعضهم في التعريف
قيد آخر هو ليكل بعد للراس ليخرج الوجع الحادث منها وليس بخارج لان بعضهم قال
ان الصداع لم يرتسمه ان يوجد في اعضاء الراس فقط وهذا يخل بالحصر لان
جميع الآلام الحادثة في الراس عن سوء مزاج وتفرق اتصال ليست مخصوصة باعضاء
الراس بل مشتركة بينها وبين جميع الاعضاء مع انه لم يلحق له في الكتاب … اثر والحق
ان السؤال ليس بوارد اصلا لان كل وجع يحدث في اعضاء الراس التي فصلناها سواء
كان من سوء مزاج او تفرق اتصال من قرحة او شجة او ضربة او غيرها فانه يسمى صداعا
وصريح كلام القوم يشهد بهذا ويكون الصداع اما من سوء مزاج اي مختلف
وهو ان يكون للاعضاء في جوهرها مزاج متمكن ثم يعرض عليها مزاج مضاد للمتمكن
حتى يكون اسخن منه او ابرد فيحس الحاس به فيتاذى بالمنافي او من المستوي وهو الذي
استقر في جوهر العضو وصار كالمزاج الاصلي وابطل المقاومة ولا يكون عنه اذى
كما في الدق في حار ساذج وذلك يكون اما من اسباب خارجة عن البدن يحدث عنه
… اما ان كان فاعلا … السليمة … عليها …
بالذات كالكائن عن تسخين حر وقع في الشمس وغيرها كالتادخات المسخنة بالفعل كالشمس
مثلا اذا كانت حرارته اقوى من حرارة البدن تريد منها اذ لا تريد لا بد وان تعدل
الاضعف نحو الاقوى فيحس السطح الذي يلاقيه من الراس مثلا … والدماغ اولا
فانه على حسب طول الزمان واللبث واستعداد اللابث الى ان تنحل الرطوبات
الرقيقة اللطيفة بتسخين البلة وتنفذ في … ويتصعد الى الموضع الاعلى … من
الاغشية والعروق والشرايين ومجاري الدماغ وملحا … ايضا بتسخين تلك الرطوبات

الرطوبات ويحوج السبب الثاني وهذا الصداع موسوم عند القوم بالاحتراق واعلم ان المزاج الحار المختلف
وكذا البارد سواء كان ماديا او ساذجا يولم عند الشيخ بالذات بحد كيفية الحرارة والبرودة
لان الالم انفعال ولا بد له من فاعل وهما كيفيتان فاعلتان فاذا تاثر العضو الحساس عنهما
تالم ويحصل تفرق الاتصال ايضا اما المادي فظاهر واما الساذج فلان الحار يخلخل ويفرق
الاجزاء ويميز الجوهر الرطب عن اليابس فيصعد الرطب ويرسب اليابس والبارد يجمع
ويكثف ويلزم منه ان يجذب الاجزاء الى حيث يتكاثف اليه فيتفرق عن حيث يجذب
عنه واما الرطب واليابس فلا يولمان بالذات بحد كيفيتهما لان الرطوبة هي التي
تكون الجسم بها سهل القبول واليبوسة هي التي تكون بها عسر القبول فهما كيفيتان
انفعاليتان فلا يولمان بالذات بل اليابس يولم بتفرق الاتصال لكن اذا كان ماديا
فقط واما اذا كان ساذجا فلانه يجمع العضو ويقبضه بلا يلزم الخلو من فقدان
الرطوبة التي كانت بها تخلل العضو عند الجمع يلزمه التفرق في الجهة التي عنها الجمع كما يعرض
للطين ان يشق اذا جف واما الرطب فلا يولم الا اذا كان ماديا فيفرق الاتصال
وما قال ابو سهل المسيحي من ان سوء المزاج كلما كان من الرطوبة واليبوسة كان الالم ضعيفا
ومن ان الرطب مولم عرضيا فيه خفي جدا فالمراد هي الرطوبة بمعنى البلة وعلامته

تعريف العلامة

العلامة حالة يستدل بها على حالة بدنية وهي اعم من العرض لانه قد يستدل
بالاسباب على المسببات وهي متقدمة والعرض متاخر لكونه عبارة عما يتبع المرض ولان
العلامة توجد في حالة الصحة والمرض لا يوجد الا في المرض فوجود السبب في

تعريف العرض

السبب

هي الحرارة الخارجة او تقلبه لانها من الاسباب المختلفة التي يبقى اثرها في المنفعل
مدة بعد مفارقتها فان قيل قد اتفق الجمهور على ان عدم السبب يوجب عدم المسبب
وهذا هو الفرق بين السبب والحد فكيف يبقى التاثير بعد مفارقة المؤثر قلنا هذا
الكلام انما هو على سبيل المجاز فان الذي يبقى بعد مفارقة السبب ليس هو مسبب
هذا السبب في الحقيقة فان السيف انما هو سبب لنفس القطع والتفرق الباقي بعده
ليس مسببا بل سبب يبوسة الاعضاء فانها لكونها غير … ولا سايلة كالماء
لم يلتحم بعد الافتراق ولم يترك الشكل الذي قبله بسهولة فبقيت متفرقة وان
الماء المسخن بالنار يبقى حارا بعد زوال النار عنه لان النار علة لتسخين عنصر الماء في

التسخين علة لابطال استعداده بالفعل لقبول كيفية المادة وحفظها وذلك علة لاحداث
الاستعداد التام في مثل هذه الحال لقبول ضدها وهي كيفية النار وحفظها ومثل على
هذا تسخين الشمس وغيرها البدن وحرارة ملمس الراس وذلك لان لكل واحد من
الاعضاء مزاجا موافقا من الحار والبارد والرطب واليابس يليق به وما دام ذلك المزاج
الخاص به موجودا فيه كانت الصحة موجودة له وبزواله يزول الصحة عنه فمقاومة على
الاعتدال الذي في تلك الكيفيات بدل دلالة صحيحة على الصحة والخروج عن
هذا الاعتدال باية كيفية كانت تدل دلالة صحيحة على المرض وانما يتوصل الى
الاعتدال والاخراج الافعال مطلقا وبافعال اللمس المعتدل المزاج في الاعضاء
الظاهرة فان استسخنها اللمس المعتدل ساد دل على ان اخراجها عن اعتدال
انما هو الى جانب الحرارة فظهرت تلك الكيفية عليها لغلبتها وكذلك ان استبردها
واستلانها او استصلبها لان الشي انما ينفعل عن ضده لا عن شبيهه واعتدال البول
والبراز بان يكون البول اترجيا صافيا معتدل القوام والرائحة في الرسوب والمقدار
عديم الزبدية ويكون البراز خفيف النارية معتدل القوام والقدر والوقت والرائحة
عديم الزبدية وسببه اعتدال اعضاء الغذاء والنفض وانتفاء مادة موجبة
لانعدام النضج وجفاف الريق لان الحرارة بسبب التحبير تحلل الرطوبات التي
تجلب من الدماغ الى الحنك واللسان ويجفف الحد الندوي الذي يتولد منه
الرضاب بسبب مجاورة الدماغ والعطش وهو اشتياق الطبيعة الى البارد
الرطب وسببه هنا زيادة الحرارة والجفاف ودوي في الاذن وهو صوت لا وجود له
في الخارج وسببه حركة الابخرة الحاصلة من احتراق فضلات الدماغ فان من شان
الحرارة اذا اثرت في جسم ان تميز بين اجزائه الرطبة واليابسة بان تحيل الاجزاء
المائية الى الطبيعة الهوائية بالتلطيف والهوائية الى النارية فينفصل عن الاجزاء
الارضية بالغلبة وعلى هذا فينفصل عن الرطوبات التي في الدماغ عند تاثير الحرارة فيها
ابخرة حارة ودخانية فضانة فتدرك القوة السامعة حسيسها والسكون بالاشياء
البارده لان انتها الحرارة الراسخة المتضادة ومقابلة تقابل الهواء وتبريده لان العلاج
انما يكون بالضد وذلك لان الضدين يتنازعان على محل واحد ادنى فكل واحد منهما

منهما ان يخلع الموضوع بكيفيته عن صورة الاخر والحلول في محلها فايهما يكون اقوى يزيل الاخر الضعيف
ويقوم مقامه واما الهوى فان تاثيره دائمي في الداخل والخارج سيما في الدماغ والقلب فلهذه
يجدد عليها الحفظة فحفظة من غير سابط لم يتغير عن حالة الاصلي اثر الخلوف سابق الذباب
والموتر الدائمي وان كان ضعيفا اقوى من غيره وان كان قويا والالتجاء الى المساكن الباردة
الرطبة لتبريد الهواء ولان الرطوبة معاونة للبرودة من حيث انها تحقن الحرارة
تقهرها وتطفيها متضعف الطيبة والطيوب الباردة كالصندل والماء ورد والكافور
ليكون التبريد اسرع واكثر ملائمة للطبيعة وتقويتها لمزاج الدماغ والروح وتبريد
الراس بالشمومات الباردة كالبنفسج والكافور والتفاح لان اثرها يصل الى الدماغ
بسرعة ومضعه على صراحتها فلذلك انفع من المشاولات والنطولات وهي المياه التي
تسكب وتصب على العضو حارة كانت او باردة ويستعمل في الحمى الغليظة لصاحب الشاح
وينبغي ان يكون من النطولات ما هو البارد وينبغي ان يكون ههنا بالاشياء الباردة بالفعل
والقوة مثل دهن الورد المخلوط بالماء البارد فانه يطفي البخارات الردية المتصاعدة الى
الراس ويعكسها الى الاسفل الا اذا كانت ابخرة كثيرة فلا يستعمل حينئذ الاشياء الشديدة
البرد بالفعل ولا بالقوة لئلا يسد المسام بسبب التقطيع والتكثيف فيحتقن البخارات
ويتغلظ ويستعمل القليل المخلوط بدهن البابونج الحديث فان تعذر فيعتد
من العتيق على قدر الثلث وكذلك في دهان التي يحتاج الى تبريد شديد كالاطفال
والخصيان ولا دهان المبردة اللطيفة التي لا تقبض منها مثل دهن البنفسج والنيلوفر
والقرع مبرد اعلى الشيخ والنوهر في تركيب دهن بالادهان ابداع كيفياتها وقواها في
حامل لطيف المحل كدهن لطيف التحليل نافذ في المسام بالارخاء والتليين ملائم الطبيعة
موافق المزاج سائر الاعضاء ويوثر فيها بطول الملاقاة اثرا تاما ولهذا قال الفضلاء
ينبغي ان يستعمل الادهان اللطيفة القوية الفعل مثل دهن البلسان مثلا وطلبه
بالشمع لحفظها عن التحلل بانتشار الهواء فانها لشدة لطافتها تحلل قواها قبل وقوع
افعالها الا اذا كان معها ما يحفظها ووضع الخل ليكون التبريد اكثر والتنفيذ
اسرع فان من عادته ان يغوص الى العمق للطافته ولذعه ويفتح افواهه ويوصل الادوية
ايضا الى تلك المواضع الغائرة المحجوبة ولذلك اذا اسابه دهن غاص فيها ومحركة اجزاؤه

المواليد التي في خللها حتى اذا التأمت ملأت الاجزاء وارتفعت الى فوق لحلول الخل في
محلها ودفع ما فوقها من الاجزاء الرطبة فصارت نفاخات وله مع ذلك قوة قابضة
يقوي الاعضاء بها على دفع ما ينصب اليها ولكن الخل مع الدهن اذا اريد التبريد
باعتدال واكثر منه حيثما اريدت الزيادة فيه حتى يكون مثل الدهن او اكثر وينبغي
ان لا يكون ثقيفا جدا لان منه لدغا وحدة وتهييجا ودهن الورد لان له مع التبريد
عطرية يميل اليها الارواح والقوى بالطبع فيكون تأثيرها اقوى وان الشيخ في الادوية
القلبية الدواء المساوي لدواء آخر في قوته اذا كان اطيب كان انفع لان القوة
الجاذبة التي في الاعضاء تقبلها اشد وله لطافة شديدة تعين على تنفيذه
يدل على ذلك سرعة جفافه وقصور علم لزوجته وان رائحة دهنه تغلب
على سائر الادهان المطيبة لانه يغوص في الخياشيم ويملأ المنافذ والمجاري
قبل ان يصل اليها روائح تلك الاشياء ودهن الورد فانه يبرد ويرطب ويسكن
الوجع المشتعل من الشمس ويخلط البخار بالتبريد والقبض واجوده الحديث الذي
لم يمض عليه الحول الخام اي الغير المعمول بالنار والاجود منه ما اتخذ من ورد طري
لم يخالطه شيء من الملح والقي فيه كثير من الورد على الراس بل على ام المسمى باليافوخ لان
عظامه رخوة رقيقة تصل منه الحرارة والبرودة الى الداخل بسرعة وفيه الدرز الاكليلي
المنفذ لما جانبين لا يمنعان ان يرد مؤخر الراس فانه يقرب منه العصب النابت
العظم الذي يحيط به في غاية الصلابة لا ينفذ فيه الدواء ولا يقبل اختراق ابخرة
على هذا ينبغي ان يكلل اليافوخ بعد الحلق فانه اعون على نفوذ الدواء بحيث او في
كما تعد على القمحدوة الى الحاجبين ليحبس ما يصب عليه ويبقى في الدماغ سيما
الانتشاف ولا يسيل الى العينين فيؤذيها ولم يسع الطعام يصب عليه الدواء والتغذية
بالاغذية الباردة الرطبة مثل المزورات المعمولة من الشعير والماش مع القرع والاسفاناخ
والخس والكزبرة الرطبة وحليب لب اللوز ونحوه من العدس المقشر والخل والسكر
اللوز فلما كان هذا النوع من الصداع سهل العلاج كما ذكره الرازي لا حاجة فيه الى
الادوية المركبة الا شرب الادوية الطبيعية بل يكفي فيه استعمال الاغذية والادوية التي اقتصر عليها المصنف
واما من اسباب لشدة في البدن كما كان من اخذ الادوية الحارة مثل الحلبة والفلفل

والفلفل والاغذية الضارة بالدماغ مثل الخمر والثوم والكراث لان ابخرة الحارة منها والبخار
الحار يصعد الى الراس اكثر واسرع من سائر الاعضاء لان بحرارته ولطافته يتحرك الى اعالي
البدن وايلامه اما لتمديده بكثرة كميته واما لحدته ولذعه برداءة كيفيته واما لازدحام
بخار الاخلاط التي في الراس بغليانها وتحللها المنحصر بتلك الابخرة وعلامته تقدم
السبب لان تأثير الرطوبات الداخلة انما يكون بعد تصرف الطبيعة فيها واخراجها
من القوة الى الفعل فيفعل ما يفعله الحار بالفعل مثلا ويبس الخياشيم وهي اقصى
وذلك لنقصان الرطوبات بغلبة الحرارة المحللة المجففة والقلق وهو الحركة
اذا انتقل عن الشكل الذي هو عليه الى شكل آخر استتبع ان ينتقل عنه الى شكل آخر وذلك
لغلبة الحرارة الموجبة للاضطراب والخفة في الافعال لانه من قبيل الحركات والحركة
عن الحرارة وايضا العليل لكثرة الالتهاب يشتاق ان ينتقل من شكل الى آخر يتوهم انه يسكن
بذلك وتغير الحواس جميعا وتشوش الفكر لاختلاط الروح النفساني بالابخرة المظلمة وتغير
لذلك افعال الدماغ وسيجي بيانه ان شاء الله تعالى ونقصان النوم لتجفيف الدماغ
لان الحرارة تحلل مزاج الروح فيحدث لها قلق في الحركة ويميل الى الظاهر وعلاجه
تبريد الدماغ بالاقراص المطلية المتخذة من الانزروت والقاقيا والصندل والحضض
وورد النيلوفر والماميثا بدهن الخس بماء الكزبرة ويجتنب من استعمال المخدرات
كالافيون والبنج الا عند الاضطرار فانها ربما اورثت بلادة يابسة مثل طلية
المصروعين ادت الى الهلاك فقد ذكر الطبري انه رأى طبيبا برد هذا الصداع
بالخل ودهن الكافور وكان بامرأة حامل فاسقط الجنين واسكنت وهلكت
واسكتت وهلكت بعد اثنين وسبعين ساعة والاقراص الماكولة المتخذة من
بذر الخيار والقثاء والقرع والكزبرة اليابسة والطباشير بعصارة الخس والقرع
مع الترنجبين وعدس مقشر مثل شراب النيلوفر والعناب والبنفسج والتمر الهندي
والاطلية المتخذة من النيلوفر والصندل والحضض والماميثا بماء الخيار والقرع
والخس والكزبرة الرطبة مع قليل خل خاثر ودهن الورد والطلاء ما يجعل
على العضو ويستعمل في الشيء الرقيق الذي يباعد اليد والضماد من الغليظ الذي
لا يباعدها والنطولات المتخذة من العصارات الباردة مثل عصارة الخس البقلة

والخلاف وبدهان البارد التي ليس فيها قبض لئلا يحتقن بخرة بتسديدها المسام الجيع
والتكثيف واغذاء الشعير فان فيه عشر خصال صار بها افضل الاغذية للمحرورين الحارة
على ما حفظه ابقراط وهي انه بارد منضج للفضلات واستفرغ لمحرق منها مشق لعدم سهل
النفوذ الى جميع البدن لزج يلبس بالنضج والعطش معتدل الغذاء مسكن للعطش لا
يهيج الاخلاط الفاسدة لا ينفخ ولا يربو في المعدة وصفة ان يوخذ الشعير الرفيع
الجيد وهو الذي ينتفخ عند الطبخ انتفاخا كثيرا ولا ينعقد منه ويكون ماؤه احمر ولما الا
بسمنه على جود نية فلا ينضج في جميع الاوقات فيقشر ويلقى على كل كيل منه اربعة عشر
كيلا من الماء العذب الصافي وقيل عشرة اكيال وقيل اربعة وعشرون كيلا من الماء
ويطبخ بنار معتدلة ويكشط رغوته فاذا انضج رفع وصفى ومن الاغذية الباردة مثل
مزورة الماش والقرع والخبازي والاسفاناخ والكزبرة الرطبة مع التمر الهندي او
النبق او الرمان الحامض واما من سوء مزاج بارد ساذج مخالف وذلك
يكون ايضا اما من اسباب بادية خارجة عن البدن كالذي يعرض من برد الهواء
ومصادفة الثلج والزلال من الماء البارد فانها توهن الحرارة وتضعفها وبرد العضو
فعلاجه بالضد والحلول في محله وفي المياه الحامات وهي جمع حمة بالفتح والتشديد وهي
العيون الحارة التي يستشفى بها الاعلاء فان هذه العيون لا تخلو من قوى اجسام
معدنية كالكبريت والنطرون والبورق والملح وغيرها وانها انما ترد لانها تحلل
المسام وتعدل الحرارة وتجذبها الى ظاهر البدن بالمناسبة فتحلل بسهولة كالالق
اذا انحت زوايا باه وتح تبرد الاعضاء بجواهرها وقد صحفه بعض المتفطنين لقصور
نظرهم وكلال بصرهم بالحماة وهي الطين الاسود وهو خطا فاحش لفظا ومعنى اما
لفظا فظاهر واما معنى فلان المياه الكدرة التي خالطها اجزاء ارضية تسد المسام
لغلظها لا تروحها بيبسها وتوجب التكاثف في ظاهر البدن وذلك من اسباب
المسخنة كالحقر الحار وتسمى هذا الصداع المخبطة لاستلزامه لها وهي حالة
كالحيرة والهيمان وتبلد الحواس بسبب انعصار الدماغ وانقباضه من البرد وقد يؤدي
الى الزكام لان الدماغ اذا برد لم ينضج ما يصل اليه من الكيموس ولا يحلل ما يحلل منه
من فضوله ولا ما يتصاعد اليه من البخارات سيما اذا كانت البخارات رطبة غليظة

الصداع البارد الساذج

غليظة فيتراكم فيصير رطوبات وينعكس مع فضول الغذاء كما ينعكس من الانبوب ما يصل اليه من
الفرع وعلامته وجود السبب او تقدمه وثقل الحواس اي كلالها وتبلدها وذلك لان
البرد يكثف الاعصاب ويسد مسالكها فلا ينبعث الروح فيها الى ظواهرها ولانه
يجمد الحرارة التي هي آلة لجميع الحركات ولا ينضغط الروح ويغلظ المادة التي يتولد هي
عنها فيتبلد عن الحركة وقلة الوجع لان في البرد لاجل الارتكاز حسبما بانه ابرد اقسام
الدماغ فيكون تاثير البرد فيه هناك اقوى واستلذاذ الهواء الحار وعلاجه التكميد
اي التسخين بما يسخن بالفعل غير لا يبح حتى يصل الحرارة الى عوز الراس ويزيل الجمود الحادث
فيه من البرد رطبا كان ذلك كالمثانات المملوة من المياه الحارة او كالخرق المتشربة منها
فانها اقوى من التطليل بالماء الحار لانها اشد على العضو او يابسا كالملح والنخاله
والجاورس والرمل المسخنة فانها بيبسها تحفظ القوة والحرارة ويفيدها حدة و
الاستحمام فانه يسخن الدماغ باستنشاق الهواء الحار بنفوذه اليه من المسام ويخرج
الفضول التي تبعد عنها ويحلل الابخرة الغليظة وبترطيب الماء الحار يلين الجلد ويزول
عنه التقبض والتكاثف ويلين الاعصاب ولا الانكباب على المياه الحارة المسخنة
مرارا فان الابخرة الحارة المتصاعدة منها الى الدماغ يفعل فعل الحمام والتدهين بالادهان
الحارة مثل دهن السوسن والياسمين والمرزنجوش يسخن ويسكب على الراس و من
منها اسفنجة طريا وصوفة ويوضع على اليافوخ فانها ابرا سريعا بالتسخين ويجر خاه
والتحليل وتقليل الغذاء لئلا يكثر البخرة وليقل فضول الدماغ اذ عند تكثر الغذاء
والجوع يشتد الحرارة حين لا يصير مغمورة بكثرة الرطوبة الغذائية وتليين الطبيعة
بطبيخ البنفسج والسبستان مع بزر الخطمي وبزر الكتان والتين مع الترنجبين يزيل
بها الجمود والتكاثف وينعكس بخرة من الدماغ الى اسفل ويندفع الرطوبة المتولدة
في الدماغ واما من اسباب داخلة كالذي يعرض من شرب الماء الشديد البرد
لما يتاذى منه الدماغ بالمشاركة التي بينه وبين المعدة ومن تعوق ما هو مبرد تبريدا
قويا بالفعل او بالقوة لكن الذي يكون من البرد بالقوة يتاخر عنه تبريده ريثما تصرف فيه
الطبيعة ويخرجه من القوة الى الفعل فيفعل فعل البارد بالفعل من مماسة الصدغ
الحلول في محله وعلامته مقارنة السبب او تقدمه بكون قريبا من السبب حيث لا يخلل

الكماد

منها ساعة فزمانية اما البارد بالفعل فلانه لو لم يؤثر عند اشتداد برودته لم يمكن ان يؤثر بعد
انكسارها بالحرارة البدنية واما البارد بالقوة مثل اللبن الحامض فلانه يتصرف فيه الطبيعة
الا ويتغير منها فيؤثر في البدن وتغيره ثانيا انه يتغير عن البدن تاخيرها ويبطل قوته
اذا مضت عليه مدة الشرب مدة ما ولم يظهر اثره دل ذلك على ان الطبيعة قد استولت عليه
واضعفت قوته ولم يقدر على تغيير البدن بتغيره وعلى هذا بردا ضعيفا لحظة فلحظة
ان يتلاشى بالكلية فلا يمكنه التغيير بعد ذلك قطعا وبرودة الملمس وشفاء بالتدثر
بالثياب لانها تمنع الهواء البارد من ان يصل الى البدن وتحبس الحرارة المنبعثة عن المسامات
من ان تتفرق وذلك كما يوجب السخونة بما الحرارة او بغيرها مما يسخن بالفعل او بالقوة لانه
يزيل البرد بالمضادة وعلاجه التنطيل بما طبخت فيه الحشائش الحارة مثل البابونج
واكليل الملك والنمام والمرزنجوش والصعتر والفوتنج والشيح والبرنجاسف وشم الطيوب الحارة مثل
النسرين والسوسن والمسك والتضميد بالاضمدة الحارة المتخذة من الحشائش ونحب الغار و
القسط والكبابة بماء السذاب المامردة والانكباب على ماء الحشائش الحارة المطبوخة
في القمقم ليبقى فيه الحرارة مدة ولا يخرج عنه لضيق فمه سريعا ولا يدخل فيه الهواء البارد
كثيرا ولا يحلل الاجزاء اللطيفة السريعة النفوذ في المسام التي قد انفصلت من
تلك الحشائش قبل تاثيرها في البدن ويدخن في بيت يكون فيه لا ينفذ مستور منه
كنف حتى يصل الحرارة الى مكامن الرأس ويكون الصداع من سوء مزاج حار مع مادة
وذلك يكون اما لغلبة الدم الزائد في الحرارة الى مكامن الرأس حيث يوجب سوء
مزاج حار فانه يولج بالكيفية مع الكمية وعلامته حمرة الوجه والعين والجلد مطلقا
ابيض اللون وكذلك اللحم وينظر فيه ذلك اذا بولغ في غسله واذا برص واشتداد حمرتهما اما هو
احمر اللون لا غير من الدم الذي في العروق الشعرية الممتزجة بهما ولو كان قليلا لم
بذلك وكذلك الكلام في العين وانما اختص الوجه والعين بالذكر لان البحث في غلبة الدم
على الرأس مع انتفاخ اي مع تهيج في الوجه واجفان العين لضعف الهضم باستيلاء
الرطوبة وغمرها الحرارة الغريزية او مع درور في عروق الوجه والعين لزيادة حجم الدم
بكثرة الكمية ولغلبة الحرارة المخلخلة وثقل عظيم في الرأس لزيادة فيه باستيلاء من
الدم والدم اكثر مقدارا من سائر الاخلاط في البدن ولان الدم الحار

منونة ومنبتة اي ابتلعته ص

والحرارة الغريزية فيضعف عن حمل الرأس ويحس العليل بثقل عظيم كالموثق المتوجع يحمل شيئا ثقيلا
بالنسبة الى قوته وضربان اي حركة شديدة للشرايين سيما ما يجاور الرأس وذلك لشدة الحاجة
الى جذب الهواء البارد وكذلك حركة شبيهة بالنوم لان الدم لرطوبته وغلظ قوامه يسد
المسالك للروح ويمنعه من الانبعاث الى ظاهر البدن وبغلظ قوامه ايضا لا ينفذ فيها
على المجرى الطبيعي وتعمر الحرارة الغريزية فيحصر الروح في الظاهر مع الروح الدماغي وتج
دعاية الرقاد لانه بسبب حرارته يبسط الارواح ويسعها من الكون في الباطن فهو يوجب النوم
لما مر الكيفيتين وبكثرة الكمية ويوجب اليقظة بالكيفية الاخرى فقط فلذلك لا يغلب
النوم ويكون دائما في حالة شبيهة به وعظم النبض اي يكون طويلا عريضا شاهقا وذلك
لان الآلة بسبب ترطيب الدم واشتداد الحاجة الى الترويح بسبب حرارته وان لم يكن القوة
قوية وان الآلة اذا كانت لينة تكون في تعظيم النبض ادنى قوة وتخن القارورة اي
غلظها لكثرة ما يخرج في البول من الفضول وذلك لضعف الهضم ولان المائية
لكثرة المادة وانغمارها تمنعها عن تميز الدم عن المائية فتختلط معها وتنفذ هي غليظا
لانه لم يتخلص منها وعلاجه فصد القيفال ليجذب المادة من الرأس فقط ويستفرغ
فان القيفال شعبة من عرق اصابع مع تزكية مع تؤبطي والقيفال عند
طرف كل شيء فسمي العرق به لانه في طرف الذراع ويقال بمعناه عرق الرأس فانه مشتق
من كيفا فانه في الرأس وانما سمي هذا العرق به لان فصده ينقي الرأس ق
حجامة الساق بالشرط ليستفرغ شيء من المادة ويتوجه الطبيعة الى الاسافل ويليه الطبيعة
لا اخراج الدم بل لاخراج الاخلاط الرديئة فيجذب الدم من الاعالي وصف الضرورة
الخلاء وبطبوخ الفواكه المتخذ من العناب والاجاص والشوق والسبستان والتمر
الهندي والبنفسج والشاهترج مع الترنجبين وسقي ماء الشعير ان كان معه سعال
ولا شربة المطفية للدم مثل شراب العناب والنيلوفر والاجاص والتغذي بالمزورة
وهي الشورباجات التي لا يكون فيها شيء من اللحوم وذلك لتقليل الدم الحامضة
المتخذة من الاجاص المشمش او من التمر الهندي مع السكر اليسير او من العدس
المقشر بماء الرمان او الحصرم او من الماش المقشر مع القرع والاسفاناخ بماء الابذيخ
ان لم يكن معه سعال وذلك لان الحموضات تقلل الدم الموجود وتمنعه وتكسر كيفيته
لان مادة الدم مما يتولد في غذاء شربه المعتدل وفاعله الحرارة المعتدلة ومادة الحموضات

النبض العظيم

القيفال

٧ ان لم يكن معه سعال صح

١٣

هي الجوهر اللطيف وفاعلها البرودة وهي محالفة للذي بحسب المادة وما الكيفية الفاعلة أي الكيفية المنفعلة ايضا لانها يابسة وهي اللهم رطب بحسب الطعم فان كيفية الحلاوة لا يكره شيء من الطعوم مثل الحموضة ولذلك ترى لا يستكثار منها اسقط القوة ويفسد اللون و يجفف الطبع ويجلب الهرم سريعا وبعد التنقية التامة لئلا يجتبس المادة المولدة في الرأس بفرط التبريد ويزيد في الصداع ويكثر توجه المواد من البدن اليه بسبب زيادة الوجع لا يؤمن من ان ينصب شيء منها على الدماغ ويتقل منه وذم ما يؤدي الى الهلاك يعالج بالاطلية المتخذة من دهن الشعير مع الطحلب مع عصارة الخلاف مع يسير من الخل والسعوطات وهي ما يستنشق من الدواء مثل ما يتخذ من عصارة ورق الخس والهندباء والقرع مع دهن الورد ولبن البنات والخلالخ الباردة المتخذة من ماء الخيار والخس والكزبرة الرطبة ودهن الورد والخل اليسير مع مخضخضة في قارورة واسعة الرأس واما من الصفراء وعلامته شدة الحرارة لان الصفراء اشد حرارة من ساير الاخلاط والاستراحة الى الاشياء الباردة ويبس الخياشيم والعطش ومرارة الفم لان ما ينزل من الدماغ الى الحنك من الفضول يكون مختلطا بالصفراء وهي مرة والسهر ليبس الدماغ وحرارته وذلك يوجب نقاية الروح واشتعالها وميلها الى الحظ وسرعة النبض اي تمام الحركة فيه يكون في زمان اقصر مما جرت به العادة فيكون سكونا له متقاربة وسببه ههنا شدة حرارة الصفراء المستلزمة لكثرة الحركة ولشدة الحاجة الى الهواء البارد وشدة يبوستها المستلزمة لصلابة الآلة وعصيانها فلا يعرض انبساط التام فيصير النبض لذلك سريعا لتدارك بالسرعة ما فوته من العظم وضعفا القارورة لنزول المادة الى الدماغ لطافتها وشدة حرارتها ولذا مثل منزلة الصفراء في الاخلاط منزلة النار من العناصر ويكون لون الوجه ضاربا الى الصفرة لان الصفراء بسبب لطافتها ينفذ الى ظاهر الجلد وتجعله اصفر ما هو اي ما ذلك اللون فيميله الى الصفرة وهو استفهام على سبيل التعجب والتفخيم كانه لشدته وفظاعته حقيق بان يستفهم عنه حيث لا يدرك كنهه وعلاجه استفراغ الصفراء بطبيخ الهليلج الاصفر والكابلي والاجاص والزبيب والعناب واصل السوس والتمر الهندي و السبستان مع الترنجبين والشيرخشت وحليب الخيار شنبر ثم تبديل المزاج بما ذكرنا في

يكون سببا للهلاك

الطلاء
السعوط
اللخلخة

علامة الصداع الصفراوي

١٤

بما ذكرنا في الدموي من الاطلية والسعوطات والخلالخ وغيرها من التدبيرات المبردة لكن ينبغي ان يكون المبالغة في التبريد ههنا اكثر والتحليل ههنا اقل واما من سوء مزاج بارد مع مادة و ذلك اما من البلغم وعلامته شدة الصداع لكثرة الكمية وردائة الكيفية من جهة تحاويها عن عند الكل اشتداده لا يكون كاشتداد الصفراوي والدموي لان الحرارة اقوى الفاعلتين وما قال الرازي من انه لا يكاد يكون منه صداع شديد فهو بالنسبة اليهما بالصفراوي والدموي وقلة الحرارة في الرأس ولا حمرة في الوجه والعين لانتفاء الموجب والثقل في الرأس لزيادة المادة بالامتلاء ولانتفاء الحرارة لكثرة المادة ولضعف القوة بكيفيتها المضادة للروح و الحرارة الغريزية ولضعف الاعصاب برطوبتها وبرودتها فان قوتها بالحرارة واليبوسة وقد انتفتا فيعجز عن حمل الرأس والسبات اي النوم الطويل الغرقي لاسترخاء الاعصاب لرطوبتها وبرودتها و انسداد مسالك الروح النفساني بانطباق بعض اجزائها على بعض فلا يمكنه النفوذ فيها الى الظاهر سيما اذا غلظ جوهره بما خالطه من جزء المنفصلة من المادة الغليظة اللزجة فيتعطل الحواس والحركات جميعا وكدورة الحواس لغلظ الروح وضعف القوى من الرطوبة والبرودة ورطوبة المنخرين والفم لان فضلات الدماغ تندفع في مجريين احدهما عند الحد المشترك بين البطنين المقدمين ومبداه واسع ثم يتدرج الى ضيق كالقمع تندفع الفضل منه في الزائدتين الشبيهتين بحلمتي الثدي ويندفع الى العظم المثاني الذي تحتهما المسمى بالمصفاة وينزل منه الى الخيشوم والمنخرين والثاني عند الحد المشترك بين الجزء المقدم والجزء المؤخر وهو ايضا واسع متدرج الى ضيق تندفع الفضل منه في غدة موضوعة بين الغشاء الصلب للحنك ثم يندفع منها الى الحنك والفم وعند امتلاء الدماغ من الرطوبات يكثر اندفاعها الى تلك المواضع الا ان يكون المادة غليظة جدا او الدافعة ضعيفة او المدافع منسدة وتهوعات اي طول مدة المرض لكثرة برودتها وغلظها وزوجتها لا ينضج بسرعة وبطوء النبض اي يكون تمام الحركة فيه في مدة اطول من المعتاد فيكون سكونها متباعدة وسببه ههنا قلة الحاجة الى الترويح لبرودته وضعف القوة لان صلاحها الحرارة وبياض القارورة لبياض الخلط الغالب وعدم الحرارة الصابغة وغلظها لاندفاع المادة لما كثرتها او لدفع الطبيعة لها والفرق بينهما ان كدرة يكون باطنه شبيها بالمني وينحل الى الرصاصية الثاني

سوء مزاج بارد

كونه الم البلغمي يوجد بعده خفة وراحة وتعاهد استفراغ البلغم من جميع البدن اى كما شأن مادة تفرز
او السفرجلي المشبل المقوي بالسقمونيا وشحم الحنظل فان ذلك لتلبد خلطا فى البدن وبعد الفصول الى
الرأس لحاسة تحت تنقيته اى لا بد من تنقية الرأس بالحبوب المتخذة من الصبر والتربد و[illegible]
والمصطكى والسقمونيا والملح الهندي معجونة بالعسل على قدر الحمص ليفعل الغسل فعلا كثيرا بطول
الليث ويطول [illegible] بالغرغرات ومعجون الايارج الدواء الالهي وانما نسبه الى الله تعالى
وان كان الكل من عنده لان فعله من الخواص والخواص والقوى من عالم الربوبية الذي هو اشرف
واعلى من عالم الخلق وقيل معناه الشريف وقيل المصلح هو اول مسهل ركبته القدماء اذ لم
يكونوا يجسرون على استعمال غيره من المسهلات بل يقتصرون على استعماله لكثرة ما فيه من
المصلحات والشيافات المتخذة من الصبر والمصطكى والتربد والغاريقون والملح الهندي
والانيسون معجونة بالعسل او بماء ورق الاترج او بماء الكراث والشياف لفظ فارسي سمي
المركب به لانه يتناول بالليل كالايارج وينام عليه لئلا يضعف الحركة واليقظة فعله
باستعماله في النزول عن المعدة قبل ان يفعل فعله ويقوي المعدة على اخراج ما فيه من
الثقل الى الفعل في المفتاح الشيافة بالفارسية الصبر واطلاقه على المركب كان للجزء الاعظم
فيه الصبر والغراغر المتخذة من ايارج والسكنجبين او من الخردل والعاقرقرحا والمرزنجوش
والصعتر مع العسل والمري بعد النضج اى كل ذلك ينبغي ان يكون بعد النضج للمادة
مثلها ما حصول النضج عبارة عن اعتدال قوام المادة واستعدادها للاستفراغ في
النفض هذا عند بعض المتطببين فان كل واحد من الغلظ والرقة واللزوجة
مانع من سهولة الدفع اما الغلظ واللزوجة فظ واما الرقة فلان الرقيق من شأنه ان
يداخل خلل الاعضاء ويحتبس فيه فيعسر اخراجه منه وبعضهم ذهبوا الى ان الفضول كلما كان
ارق كان اخراجها اسهل لانها تكون اطوع في الانتقال فيكون النضج عندهم عبارة عن
رقة قوام المادة وهذا ليس بشيء لان معتدل القوام اطوع في الاستفراغ ولذلك لا
يحصل النفث في ذات الجنب من اول يوم في الامراض الحادة وتبديل المزاج بعد التنقية
بالاضمدة والنطولات والشمومات المذكورة في البارد الساذج والعطوسات ويجب استعمال
لاجل العطاس سعوطا كان كالجندبيدستر والفربيون بماء السلق او بماء المرزنجوش او
شموما كالكندس والتربد والجندبيدستر المسحوقة المصرورة في خرقة لان العطاس يحلل بالطبع الحركة

الارواح وهو عالم / الاجسام الذي هو عالم

تعريف النضج

بالحركة العنيفة القوية ويتقبل ايضا بالمرزنجوش الرطوبات التي فيه ويحبسها او يقطعها فيتحلل او يستفرغ
والقطورات والنطولات ويجب بالمعطسات او بالنفخ او بغيرها مثل طبيخ السذاب والبابونج
والمرزنجوش والفوتنج والادهان الحارة والكمادات المذكورة واما من السوداء وعلامته
ثقل في الرأس لكثرة المادة الغليظة مع برودتها لكن اقل من البلغمي لبيسها وقلة مقدارها في البدن
بالنسبة اليه مع يبس لغلبة اجزائها الارضية وبرودة مزاجها الجمد المكثف لها وسمرة وكمودة
اللون لما يلون الجلد بلون الخلط الغالب لان السوداء ببردها ويبسها يكثف الدم والروح
والجلد والكثافة توجب الكمودة والسواد لانها تجمع الاجزاء وتقبضها ويحدث من ذلك
امران يوجبان السواد احدهما انه تخرج ما تخللها من اجزاء الشفافة الهوائية كما نشاهد
هذا في العفص المختلط بالزاج فان في الزاج قوة نافذة وفي العفص قوة قابضة فان اختلطا
نفذت اجزاء الزاج في خلل اجزاء العفص لقوة نفوذها وضغطها العفص بقوة قبضه فخرج
ما في خلله من الهواء المشف فاسود المختلط وثانيهما انه لا ينفذ فيه ضوء [illegible]
اذ انضغطت تخلل الاجزاء [illegible] من بعض سطوحها الى بعض فان كانت قليلة اوجبت
الياس وان كانت كثيرة اوجبت الصفرة في الحقيقة وجفاف البدن ان كانت في البدن ايضا
لما ذكر ودقة النبض اى ضيقه مع سرعة في الحس يكون اقل من المعتدل ووجهه [illegible]
الالة لكثرة اليبس والجفاف فلا يمكن ان يميل الطبقة العالية منها الى السافلة ليستعرض
وتطرح لقلة الحاجة الى الترويح ويلطف لقلة الحرارة ورقتها لمجاورة السوداء وعدم اندفاع شيء
منها الى الالة وانما يكون هذا عند عدم النضج واما بعد كمال النضج فيكون اسود غليظ القوام
لكثرة ما يختلط بعضها وعلاجه بعد النضج التام بطبيخ الافتيمون والاسطوخودوس
الزبيب ولسان الثور والبادرنجبويه والاجاص والافتيمون مع الترنجبين استفراغ
السوداء بالحبوب المتخذة من الافتيمون والبسفايج والغاريقون والاسطوخودوس
الايارج والتربد بماء الرازيانج والايارجات فيتبدل المزاج بعد التنقية التامة
بالاضمدة المتخذة من البابونج واكليل الملك والمرزنجوش مع دهن الياسمين والنطولات
المعمولة من طبيخ البابونج واكليل والصعتر والشيح [illegible] ولسان الثور وعرق
السوس والنخالة والشمومات مثل النرجس والمسك والعنبر والادهان الحارة الرطبة
مثل دهن البابونج ودهن السوسن ودهن النرجس والمرزنجوش مع دهن البنفسج والنيلوفر

القطور دواء السوداوي

النبض الدقيق

الصعتر

الصداع الذي من الرياح

ويجوز ان يكون التبديل بالاشياء القليلة الحرارة المايلة الى البرودة ان كانت السوداء طبيعية
او من بردها قليل جدا وان كانت حرافية فيحتاج فيها الى تبديل كثير يزيل به الحرارة الكامنة فيها
كماء الرماد وعملها تسخن الدماغ وتولد الجنون والتغذي بالاغذية الجيدة الكيموس
مثل البيض النيمبرشت وما يخف من الطيور كالدراريج والفراريج والطباهيج المطبوخة مع
الحمص ويجتنب الهضم لئلا يكثر تولد السوداء ويشتغل بالجوارشنات المقوية للهضم
والنوم الطويل على اليسار فانه اعون على الهضم لاشتمال الكبد على المعدة ويترك الرياضة
وقد يكون الصداع من رياح غليظة محتقنة في الرأس لا تحلل ولغلظها يوجد بالتمدد
وسبب تولدها ان الحرارة الضعيفة اذا عملت في مادة غليظة ارتفعت منها بخارات غليظة
عسرة التحلل فاذا فارقت منها الحرارة ازدادت غلظا وصارت رياحا وعلامته التمدد
وعدم الثقل لانها القليلة تعطى المواتية عليها تروم الانفصال والخروج من العضو
فتحرك ويحدث منها التمدد في العضو سيما اذا كان مقدارها اكثر من تجويف العضو
وهذه العلامة مشتركة بين الرياح والنفخة لان كلا منها اذا استولت على عضو
مددته وفرقت اتصاله والعلامة المخصوصة بها عدم الثقل لخلو مادتها من الاجزاء
الارضية الموجبة لثقل ما هي فيه والدوى وحسب حساس بالصوت الحادث

الفرق بين الريح والنفخة

من تموج الريح وحركته وانتقال الوجع من جانب الى جانب بانتقال الريح فان الريح انما
يطلق على ما كانت منتشرة في العضو غير محصورة فيه فيتحرك من جهة الى جهة غيرها
كالماء الغير المحصور اذا حركته الريح فيدافع ويسيل عن مستقره بخلاف النفخة فانها
يطلق على الريح اذا كانت ساكنة محتقنة في فضاء واحد والضربان فيه شيء لان
الضربان لا يكون من الرياح سيما من الغليظة منها قال ابن سرابيون في الصداع ان
كان مع الوجع تمدد بلا ثقل ولا ضربان فان العلة من الريح وقال الرازي فيه اذا كان
العليل يحس بتمدد الرأس من غير ان يكون معه ثقل او ضربان تبين ان العلة من
الريح ثم قد يكون الصداع من بخار غليظ في الرأس كما قال الرازي في الحاوي ويلزمه
شدة ضربان في صداع لما ان الطبيعة تروم تفرقه ونضجه وتنفيذ البعض منها
فينبض الشرايين ويحرك حركة شديدة مستكرهة لذلك وعلاجه تحليل
الرياح بالنطولات المتخذة من طبيخ الشبث والبابونج والسعتر والمرزنجوش

والمرزنجوش والاكليل والكرمدانة والشبث وما اشبهها والشمومات مثل السذاب الرطب والبرنجاسف
والورق الرياحين والمسك والعطوسات مثل الفلفل والجندبيدستر لتندفع الرياح
الغليظة من الدماغ بالعطاس قال بقراط في ابيذيميا ان العطاس يشفي الصداع الكائن
من الريح الغليظة والسعوطات من الصبر والكندس والزعفران والفلفل ودهن
المسك وماء المرزنجوش ويهجر النفخات من الاغذية بل يقتصر على الفراريج المطبوخة
بماء الحمص والكمون والدارصيني مع لب القرطم وتليين الطبيعة ليندفع بالمادة التي
للرياح ويكون بشركة المعدة لاتصالها بحجب الدماغ بواسطة العصب الواصل فيحاذبها
له وبما فيها عصب كثير الحس جدا يتأدى منه الم الى الدماغ ويمانا على هذه المشاركة

الصداع بشركة المعدة

امران احدهما ان من ذاق انتن الاشياء رائحة كريهة حدث له التهوع والثاني ان من اذا شرب
ماء باردا احس بالبرد في دماغه وهو يتأذى باذية المعدة اكثر ما تتأذى المعدة اذ
لكونها محاذية للدماغ يرتفع منها البخارات اليه وهو لطافة جوهره وضعف جرمه
يقبلها وينفعل عنها والمعدة وان كانت تحته فلا ينفذ فيها الفضول المنحدرة منه
لغلظها بل تقع في تجويفها وتندفع مع الثقل بانزلاقها عنها من غير اذية كثيرة ويكون
الصداع اما لسوء مزاجها المفرد واما لامتلائها من خلط وهذا الصداع يكون بادوار
على حسب اختلاف حال المعدة في وصول الابخرة والكيفيات الردية منها اليه والذي
يكون من سوء مزاج المعدة بلا مادة علامته ان يعظم مع نقل المعدة من الطعام لان
جميع انواع سوء المزاج يضعف القوة ويمنعها من الهضم التام والتصرف في الغذاء
فيثقل عليها ويشتد الاذى على المعدة لذلك ويتأدى منها الى الدماغ ولا يمتنع
ان يكون معه ابخرة اذ عند امتلائها منه يكثر تصاعد الابخرة بسبب طبخ الغذاء ويخف
عند خفتها لقلة تأذي وانعدام الابخرة وقد يكون في الحار الساذج على العكس فيهيج على
الخواء والجوع لاشتداد الحرارة وضعف المعدة ولان قوة العضو وصلاحه وفعاله انما
على ما ينبغي موقوف على الغذاء الذي به قوته وتغيير تغير وعلاجه اصلاح حال
المعدة وتبديل مزاجها على ما يجيء بيانه ان شاء الله تعالى والذي يكون عن اجتماع
الاخلاط فيها فيكون اما المرارية في المعدة وعلامته التهوع مع حالة المعدة كانها
تتقاضى القيء وسببه هيجانها في المعدة لذكائها حتى يتأدى بلذع الصفراء وحدتها

تعريف الغثيان

وعرارتها فتروم الطبيعة دفعها ويحدث صداع الحالة وصفرة العين لما يتصاعد من المواد
للطافته وخفته الى الدماغ ويتلون العين بلونه لسطوع بياضه ومغص المعدة
لحدة المادة ولذعها وعدم تشغلها الى جميع مجاريه بسهولة لطافتها بل يسيلها الى اسفل
ومرارة الفم لاتصال سطحه بسطح المعدة والعطش والسكون بعد القئ الصفراوي
لزوال السبب وعلاجه القئ بالسكنجبين والماء الحار فان الماء الحار يغسل ويرقق
المادة فيسيل رطوبات المعدة ويرقعها وينظفها بالمحوليه التي حصلت له بالتغير
ويرخي جوهر المعدة فيزول عنها شدة استمساكها واشتمالها على ما فيها فيندفع بسهولة
والخل يقمع الصفراء ويعدلها ويضعف المعدة عن امساكها لكونها عصبية والخل
من اضر الاشياء بالاعضاء العصبانية وينفذ في جوهر المعدة ويزيل عنها ما تشربته
من الصفراء وذلك لما فيه من الحدة والحرافة اللتان يفتحان المسام ويعينان على
غوص الدواء ونفوذه الى الداخل ولهذا ازداد تبريده على ساير الحموضات فان لها قبضا
يمنع حموضتها عن التبريد البالغ الى الداخل ويقطع الرطوبات البلغمية ان كانت قد
اختلطت بها والسكر يحلو ويرطب ويعدل حدة الخل ولذعه ويعين على تاثيرها
حيث يتصرف فيه الطبيعة للاشتياق بسبب الحلاوة وتنقية المعدة منها قد
التنظيف اي تسكين حرارة الراس والمعدة لدفع البخارات وتقوية المعدة لئلا
تقبل المواد الفاسدة ويستولي على دفعها بالربوبات القابضة مثل رب السفرجل
والحصرم والرمان والزعرور والرب عبارة عن الشيء تقد يطبخ ويغلظ ويرجع الى
الربع من غير ان يحل فيه شيء من السكر وقد يزاد فيها الطباشير والورد والطين
الارمني لزيادة التبريد والقبض وتقوية الراس لدفع الاذى ولا تحرم المتادية
اليه من المعدة بما ذكرنا في الصداع الصفراوي واما البلغمي فمن مجتمع في المعاء
قد تثبت وتحجر بحيث لا ينفصل عنها بسهولة وعلامته تقدم التخمة فان التخمة
هي عبارة عن فساد الغذاء بسبب ضعف الهاضمة المسببة لتوليد البلغم في المعدة
والجشاء الحامض اما الجشاء فهو الصوت الحادث عند اندفاع الفضل الريحي المحتبس
في المعدة من طريق الفم لحركة قوتها الدافعة لدفعه ولكثرة تولد الابخرة الريحية لضعف
الهضم ودفع الطبيعة لها من طريق الفم واما الحموضة فلقصور عمل الحرارة وعدم

وعدم استيلائها على هضم الطعام فانه يصير حامضا كالثمار الغضة اذا انضجتها الحرارة نضجا
ضعيفا او لاختلاط السوداء التي تنصب الى المعدة مع انها تبلك البلاد من المنشبه بها و
نفخ المعدة لما علمت انه تولد من عمل الحرارة الضعيفة في المادة الغليظة وكثرة الريق
لما تصاعد الرطوبات لكثرتها من المعدة الى الفم او لان الرضاب الذي يتولد من اللحم
الغددي الذي عند مخرج اللسان لا تجذبه المعدة لاستغنائها عنه فيكثر اجتماعه في
الفم والتهوع وهو حركة المعدة لدفع المؤذي عنها من غير ان يصحبها حركة المؤذي و
سببه منه تاذي المعدة عن تلك الفضول وحركتها لدفعها مع عجزها وضعفها عن قلعها
وتحريكها بالدفع لمزوجتها وتشبثها بخملها والسكون بعد القئ البلغمي وعلاجه تنقيه
المعدة بالقئ بطبيخ الشبت والفجل واصل السوسن مع السكنجبين العسلي او بالاسهال
بحب ايارج وتقويتها على دفع الفضول وتجويد الهضم بتلطيف التدبير واخذ
الجوارشنات الحارة لئلا تتولد البلغم واما الخلط سوداوي في المعدة وعلامته
حرقة المعدة الحاصلة من حموضته وكثرة الشهوة لدغدغته ولذعه فم المعدة سيما
اذا لم يكن رديا لجيب كيفيته فان الاشتياق حينئذ يكون اكثر من الحلو والخفة القوية السوداوي
وعلاجه بعد النضج بطبيخ الافتيمون تنقية المعدة بالادوية المنقية للسوداء مثل الحبوب
المتخذة من الهليلج الاسود والبسفايج والاسطوخودوس والافتيمون والغاريقون
وحجر اللاژورد والسقمونيا بماء البادرنجبويه **واما الرياح** حادثة في المعدة وعلامته
تقدم وجع المعدة لان الرياح الحادثة في المعدة انما توجب الصداع اذا كانت كثيرة
غليظة بحيث يتصعد الى الراس ولا تتحلل في تلك المسافة حتى لا يبقى ان يتعد من وجع
في المعدة لتمددها بها ويمكن ان يكون التادي الى الدماغ مجرد موذي فيكون تقدم
وجع المعدة على الصداع تقدم المرض على العرض وان يكون الصداع في الدماغ اولا
لمحاذاته المعدة واتصال الاذى اولا اليه ثم ينتقل عنها الى اكثر الى الجهات وعلامته
علامة مشتركة في جميع ما يكون بمشاركة المعدة ويسكن بسكون الوجع لتحلل تلك
الرياح ويهيج مع الاطعمة النافخة لزيادة السبب وعلاجه تحليل النفخ وتقوية المعدة
بالجوارشنات الحارة الكاسرة للرياح كالكموني والفوتنجي والجوارشن معرب
الكوارش ومعناها الهاضوم واما الضعف في المعدة وشدة حسه فيه بحيث كان

الصداع الرابع

دون شدة الحس لجامع الضعف لانها انما يكون عن كمال قوة العضو وسلامة انفعاله حتى يقبل
المواد الفاسدة لضعفه ويفسد فيه الكيموسات الصالحة اما الفساد ما ينصب اليه
او لضعفه وعجزه عن الهضم والتصرف فيها على ما ينبغي والصواب ان يقول ويفسد فيه
الكيلوسات فتتألم فم المعدة منها لرداءة كيفيتها ولضعفه فان العضو الضعيف
يكون سريع القبول للموذيات وتشركه الدماغ في التألم وعلامته ان يهيج الغثيان
بعد الانتباه من النوم وعند الخواء اى خلاء المعدة من الطعام فان الطبيعة تدفع
فضول الى المعدة لتعدّ غذاء للاعضاء رأفة عليها والمعدة تقبلها لضعفها و
اشتياقها الى الغذاء وعلاجه المبادرة الى اخذ لقم خبز مغموسة في ماء الحصرم
او الريباس او السماق او حب الرمان فان هذه القوابض تقوي المعدة وتسكن بخره
وتقمع المرار فانه هو الذي ينصب الى المعدة عند الخواء في اكثر الامر واذا كانت معها
لقم خبز تكلل لبثها في المعدة فتنفذ الى الاعضاء اولا فاولا لا تنصب اليها فضلة
واذا كان مزاج المعدة مع ضعفها باردا فيؤخذ لقم الخبز المغموسة مبزرة بالابازير
الحارة كالانيسون والكرويا والنانخواه مغموسة بالافاويه وهي الحوائج الحارة التي
فيها عطرية كالزعفران والعود الهندي والقرفة ليكون تقويتها اكثر واقبال الطبيعة
عليها اشد وان كانت الحموضة لا توافق لسعال حادث منه او لغيره من الاسباب
المانعة فيؤخذ الخبز مع الجلاب المعمول بالسكر وماء العذب وماء الورد ويأكل
الصداع من ضعف الدماغ وعلامته هيجانه مع ادنى سبب مثل الابخرة المتصاعدة
من الغذاء عند الهضم ومثل الاصوات والروائح وغيرها لشدة انفعاله عنها وعدم
اقتداره على دفع ما يتأدى اليه وان كان يسيرا وكدورة الحواس ووجود الافة
في الافعال الدماغية من الفكر والتخيل والتذكر والحركات الارادية وغيرها وعلاجه
تقوية الدماغ بمقويات الرأس من الاغذية العطرية فانها اكثر تغذية وتقوية مع
هضمها لانها للطبيعة اللطيفة ليقل فضولها ويسهل انهضامها وتقوى به سائر
الاعضاء مثل الفراريج والطباهيج المطبوخة مع الحمص والزعفران والدارصيني وماء
ورد ونحوها من [illegible] مثل القرنفل والماورد وتدهين مثل دهن [illegible] و
الروائح العطرة الحارة الذكية الرائحة مثل التفاح والعنبر والماورد وتبديل من اجله الكلف

ان كان مع سوء مزاج بما يضاده بعد الاستفراغ والتنقية ان كان ماديا وقد يكون من قوة حس الدماغ
فيدرك ادنى موذ فينفعل ويتأذى منه وعلامته سرعة الانفعال من الذي في سبب محسوس مع ذكاء الحس
وتنقية المجاري من الرطوبة والوسخ والحاطط وغيرها لنقاء الدماغ من الفضول والمواد الفاسدة في
سادتها انفعال الدماغ وعلاجه تبليد الحس بالاغذية الغليظة مثل الرؤوس والاكارع المطبوخة
مع كثير الشعير والهريسة بلحم البقر ان كان الهضم قويا على مثل هذه الاغذية فانها تضعف
الحس ويجب اخذها انها تولد دما غليظا بارد المزاج ويتولد عنه روح كثيف بطيء
الحركة لا ينفذ في الاعضاء على ما ينبغي ولا تقبله الاعضاء ايضا على ما ينبغي فيتبلد الحس وانما
انما يقل تولد الروح منها بسبب غلظ الدم اللطيف الذي هو مادة الروح والا اى وان
لم يكن الهضم قويا فبالبقول الباردة مثل بزر الخس والخشخاش والكزبرة الرطبة فانها تبرد الدم
والدم البارد كثيف غليظ لكن هذا التكاثف ربما لا يحتاج الاعضاء بتقويته ولذلك ربما
احتيج الى [illegible] شرابا مثل شراب الخشخاش ونحوه مما هو مأكول او [illegible] لانه قد يكره الطبيعة
ودفع مضاره [illegible] عن الفعل فيه فيكون تقويتها على ذلك اقوى واحتمالها اسهل فان
يكن ذلك [illegible] وطلاء [illegible] مثل بلبد الحس [illegible] الخشخاش [illegible] البنج [illegible]
القنب [illegible] اللفاح لكن القوية منها [illegible] بارد [illegible] الصرع [illegible]
الى [illegible] فاذا عجزت ازال
العليل [illegible] الماء الفاتر ويكون من الحرارة و
اليبس ويسمى الخفقة [illegible] ان يحدث عقيب استفراغ الكثير
اما من اعضاء الرأس مثل النزلة [illegible] وتحلل الرطوبات [illegible] او [illegible]
سائر الاعضاء مثل الاستفراغات الكلية [illegible] كالقي [illegible] والفصد [illegible]
وقد يكون عقيب انقطاع مادة الغذاء من غير استفراغ كما في الصوم وقال الرازي اكثر ما يصيب
الخفقة النساء [illegible] لكثرة خروج دم النفاس عقيب الولادة ودم الحيض ايضا او عقيب
الترف [illegible] بواسير [illegible] او غضب [illegible] او السهر فانه
يجفف لكثرة تحلل الرطوبات بالحرارة الحادثة [illegible] الظاهر بعين حركة
الحواس في ادراكاتها وعن الحركات الارادية لكن تأثيره في الدماغ يكون اكثر واقوى
لانه مبدأ للحواس والحركات الارادية وعند الجفاف وتقليل الرطوبات تشتعل [illegible]

الغم

والحرارة الضعيفة فيزداد اليبس والجفاف ازدياد تحليل الرطوبات واحتراقها او الغموم والهم
كيفية نفسانية تتبعها حركة الحرارة الغريزية مع الروح الى داخل البدن نحو ما من الموذي الى
وهي لتكاثف الروح بالبرد الحادث عند انطفاء الحرارة الغريزية لشدة الانقباض ويحدث
بتبعها ضعف القوى الطبيعية ويلزمه قلة تولد بدل ما يتحلل من الدم والروح وكثرة التحلل
منها لعجز القوى عن حفظها عن التحلل فيحدث الجفاف الضعيفة وايضا الحرارة قد تعرض
لها فيه ان يصير لجمعها الى ذاتها على طريق الاجتماع والاختفاء فتفنى الرطوبة التي هي
مركبها اما بالانتشار بالتنفس والسهر والغم فان كانا من جملة الاستفراغات
لكن استفراغهما على طريق التحليل الخفي فلذا اخصهما بالذكر وان يزداد الصداع مع
تكرر هذه المجففات لزيادة التجفيف وعلاجه تدبير العليل بالاغذية المرطبة الجيدة
الكيموس مثل كشك الشعير وحسو النشا ودهن اللوز والسكر والفراريج السمينة
ولحم الجدي ونعقه الجداء الرضع مع الادهان الرطبة مثل دهن اللوز والحلق
استعمال السعوطات بالادهان مثل دهن البنفسج والنيلوفر والامخاخ مثل مخ
ساق البقر والشحوم الرطبة مثل شحم الدجاج والدراج وقد يكون الصداع عرضا
للحميات بسبب ارتفاع بخارات حارة من البدن الى الدماغ وعلامته ان يهيج
معها ويسكن عند اقلاعها وعلاجه علاجها وقد يكون لورم حار او بارد في الدماغ
واغشيته وعلامته وجود السرسام وهو ورم في الدماغ او في اغشيته اعم من
ان يكون حارا او باردا على راي المتقدمين وعلاماته على ما سيجيء ذكرها وعلاجه علاجه
وقد يحدث بعد الجماع وذلك اما بسبب افراط اليبس حرجه ما يلزمه من الحرارة
الخفيفة بالحركة وخروج استفراغ المني فان استفراغه اشد تجفيفا من استفراغ
سائر الرطوبات على ما ينبغي بيانه فيكون هذا الصداع صنفا من النوع المسمى بالجفيفة
وعلامته ان يهيج بعد الاكثار منه اذ عند التقلل لا يعرض منه جفاف محسوس والبدن
نحيف جاف مع ذلك فان الابدان الضخمة العبلة لا يورثها الجماع وان كان
كثيرا تجفيفا يؤدي الى افة في البدن وعلاجه علاج الصداع الذي من اليبس
والاغتسال بالماء العذب لترطيب البدن وترطيب الدماغ بالاصالة وبالمشاركة
التي بين الاعصاب والدماغ لكن ينبغي ان لا يكون شديد البرد لان الجماع لكثرة تحليله

الصداع الذي يحصل بالورم في الدماغ

السرسام

الصداع بعد الجماع

تحليله فيحلل البدن ويبرده ويضعف قوى افعاله ويعرض عليه انطفاء حرارته من الماء البارد والكلية
والتنشق بدهن البنفسج لترطيب الدماغ اولا وترطيب البدن بالمشاركة واما بسبب تصعد
البخارات الى الدماغ من اخلاط فجة من حركات البدنية والنفسانية المسخنة للاخلاط المتوقدة
لا سيما اذا كانت لها كيفيات رديئة وعلامته امتلاء البدن ووجود علامات غلبة
الاخلاط وعلاجه تنقية البدن منها اعني الواجب وتقوية الرأس لئلا يقبل البخارات
واما بسبب ضعف اعصاب الجامع فيتالم الدماغ عند تعبها بحركة الجماع بالمشاركة وقد يحدث
هذا النوع بالشاب القوي الشبق وعلامته ارتعاش بعد الجماع في البدن لان الاعصاب
حين ضعفها لا تتمكن من الحركة المتصلة والسكون المتصل فيختلط حركات و
سكونات غير ارادية بالحركة الارادية وكذا حركات غير ارادية بالسكون الارادي سيما
في الرجلين لضعف اعصابها عن حمل البدن وبعد المباشرة حتى تستريح القوى و
ترجع الى حالها وظهور ضعف الحركة لضعف آلتها وكان شيئا يقبض على دماغه ويجذبه
الى قدام او الى خلف بحسب ضعف اقسامه فان اضعف ما قسام المحمه النكا بقوة الذي
اشد واقوى فينقبض في نفسه هربا من الموذي ويجذب ما يقابله اليه فان كان الضعف
شاملا للقدم فانقبض في نفسه انجذب المؤخر اليه وبالعكس لما ادى تاذي الدماغ و
انقباضه الى السكتة والموت فجاءة عند الجماع وعلاجه تقويتها بالتمريخ بدهن القسط
مع الحريصات والتغذي بمثل لحوم الحملان المطيبة وغيرها وتقوية الدماغ لئلا ينفعل عن
تاذي بالمرواح الطيبة المذكورة وقد يحدث من شرب الشراب الصرف الكثير خصوصا
اذا كان الشراب عتيقا غليظا او كدرا فتضعف المعدة عن هضمه ويبقى فيها منه فضلة
قد استحالت الى كيفية ردية فيكثر تولد الابخرة منها فيحدث الصداع لترقي البخارات
الحادة الرديئة منها الى الدماغ فيهيج مزاج الدماغ وتغشيه ويضعف القوى بحللها
فيبقى هنالك ويؤذيه بالتسخين والتمديد وردائة الكيفية قال ابن سرابيون
لما كانت الحمى الحادة تحدث صداعا علمنا انها انما تفعل ذلك ببخارات حارة تصعد منها
الى الرأس وهكذا الصداع الذي يحدث من الخمار لان الخمار نفسه فان الخمار هو ان
لا ينهضم الشراب ويبقى منه فضلة فهذه الفضلة اذا خالطها الرطوبة اورثت ثقلا
في الرأس وصداعا واذا خالطها الصفراء اورثت الغثي والتهوع بحسب كثرة الصفراء

الصداع بسبب تصعد البخارات

الصداع من ضعف اعصاب الجامع

وقد يحدث من شرب الشراب
الصداع من الشراب

تعريف الخمار

ربما نفعا ريد القي والتهوع فقد رأى محموما وقع عليه التهوع وقد قذف خلطا وبال شبه
نبس لسانه فوقه ومات من يومه [illegible] زال التهوع لسانه ونوم شديد ضعف ومات وهذا
يكون لاجتماع اخلاط ردية في البدن [illegible] قوة التهوع والقي وعلامته ان يهيج
ويكون الراس شديد الثقل بحيث قد بلغ [illegible] في صاحب الدماغ البارد الرطب الى
ان لا يستطيع ان يقعد منتصبا وذلك لكثرة تردد البخارات الردية الغير المنهضمة اليه
واستفادتها هناك غلظا ورطوبة لبرودة الدماغ كما في سقوف الحمامات وعلاجه
تنقية المعدة من بقايا الشراب بالقي بالسكنجبين وطبيخ الشبث مرات او بالاسهال
بالجمع بين اسهال البلغم والصفراء مثل ماء الاجاص [illegible] مقوى بالسقمونيا او بماء الرمانين
مع السقمونيا بحسب المزاج ليدفع تلك الفضول الغير المنهضمة عنها سريعا فيزول السبب
الموجب للصداع [illegible] ايضا [illegible] لا تخل [illegible] ولا تستعمل
المنضج فان لم يندفع واشتد التهوع والغثيان اطعم يسيرا من الطعام [illegible] لتختلط
البقية الردية ثم رام بالقذف وتقويتها باشربة مطفية للحرارة مقوية للمعدة مقطعة
للبخارات مثل شراب الرمان والتفاح والسفرجل والحصرم بالماء البارد [illegible]
الفقاع المتخذ بيسير [illegible] مثل السنبل ليعطر المعدة ويقويها وكذلك الشعير فان
من خاصيته غسل المعدة من بقايا الشراب مع ما فيه من تطفية الحرارة وتقطيع الابخرة
خصوصا اذا طرح فيه قليل من ماء الحصرم او الليمون ويسير من الملح لتلطيف الفقاع
سرعة حل الطبيعة وانحدار الفضول عن المعدة فانه ينفع من خاصته لانه ينقي المعدة
ويقويها ويطفي الحرارة ويسكن الابخرة ويعين على الهضم ويقوي الراس ليدفع الابخرة
عنه بالتحليل والردع ويتدارك في الابتداء بمثل دهن الورد والاس مع الخل واما في
الانتهاء فلا ينبغي ان يكون التبريد شديدا لئلا يكثف المسام ويغلظ الابخرة فيمتنع عن التحلل
بل يستعمل عليه مثل دهن البابونج ودهن السوسن [illegible] وكذلك [illegible] في ماء
طبيخه البنفسج والبابونج مع يسير ملح لتجذب البخار [illegible] الى اسفل قال الرازي كان
رجل به صداع وذلك [illegible] يوما وليلة دايما [illegible] ويكون من سقطة او ضربة تصيب الراس
وتولم اما بمجرد ذلك [illegible] والنكاية الحادثة منها في الحجاب الموضوع على القحف ابتداء [illegible]
الحجب [illegible] لمشاركته واما بما يعرض [illegible] وورم في جوهر الدماغ [illegible] غشيته او انشقاق [illegible]

في الدماغ او في الحجب الداخلة او في الغشاء المجلل الخارج او [illegible] في العظم تمدد معها الاغشية او
تزعزع في الدماغ وهو يوجب الهلاك [illegible] او يبقى وعلاجه في الابتداء قبل حدوث الورم
تسكين وجع الضربة ما امكن لئلا [illegible] الدماغ [illegible] فان الطبيعة تتوجه الى موضع
الوجع لمقاومة السبب فيجيء الدم فيتورم العضو ويزداد الوجع وتبريد الراس لان الوجع
يثير الحرارة لتوجه الحرارة الغريزية والدم والروح الى موضعه [illegible] العضو
الحار فيجذب المواد اليه وتقويته لانه بسبب ضعفه تقبل المواد التي ترسلها الطبيعة
اليه لاصلاحه ويعجز [illegible] من هضم غذائه الذي يرد عليه يوما فيوما فيفسد فيه
[illegible] عليه بالاضمدة [illegible] الجميع اي الثلاثه ينبغي ان يكون بالاضمدة المتخذة من
اطراف الاس ودقيق الشعير والطين [illegible] والماميثا ودقيق العدس [illegible] و
الاقاقيا والصندل [illegible] الخل واستعمال دهن الورد في هذا الحال صالح لانه يسكن
الوجع ويقوي الراس به اذا خلط معه يسير من الخل ليوصله بلطافته الى داخل القحف في
مدة قريبة الا اذا كان الوجع شديدا فيقتصر على الدهن وحده لان الخل يزيد في الوجع بحدته
وحرافته ويبعد المادة عنه ولو بالفصد من القيفال او بالحقن والاسهال بطبيخ
الغافث والخيار شنبر او بالحقن اللينة وهي اولى لتستفرغ ما في الامعاء من الثفل [illegible]
فينقطع البخارات المرتفعة الى الراس ولتجذب المواد الى اسفل [illegible] فيندفع
فيسلم الموضع العليل من انصبابها اليه واما اذا ظهر الحمى واختلاط العقل فقد اخذ في
التورم فلا يستعمل القوابض القوية [illegible] من ازدياد الورم مثل قشور الرمان والطرفا
والسرو وعصارة الكندر والورد واما اذا كان معها انشقاق فان كان في الغشاء المجلل
للقحف يعالج الجراحة بالمراهم بعد تبديل سوء المزاج ليندمل وان كان في الغشية الداخلة
دون حجاب الدماغ [illegible] فعلاجه عسر [illegible] ويبقى قرحة تودي [illegible] دايما
وان كان في جوهر الدماغ كانت العلة اصعب والعلاج اعسر وفيه خطر عظيم لرياسة
العضو وشرفه وبالجملة فطريق العلاج ما ذكر وان كان فيما تحت كانت العلة اصعب
مما يكون في غيره من الحجب الداخلة لانها وان كانت قريبة الى الدماغ لكنه اعسر التحاما لصلابته
واذا كان معها كسر في العظم فسيجيء علاجه في اخر الكتاب ونوع من الصداع يقال
له البيضة وهذا النوع يكون من بخارات غليظة تتصاعد من اخلاط وتلك الاخلاط

البيضة

مكون لناسور بخرقي في البدن تتصاعد منها الابخرة اما من الطريق الاوسع من جهة طرق المعدة او من جهة
العروق التي يرتقي فيها الغذاء الى الراس ومنها في الراس خاصة واحتقانها تحت الغشاء المجلل
للقحف والغشائين الداخلين في القحف المحيطين بجوهر الدماغ مع ضعف الدماغ حتى
يقبل الابخرة المؤذية ويعجز عن دفعها وتحليلها ويتأذى من ادنى شئ يصيبه مثل حركة
تلك الابخرة ونحو تمددها وتمديدها وهو صداع شديد لان التمدد في اعضاء العصب
القوية الحس القريبة من الدماغ مشتمل على جميع الراس كاشتمال الاغشية عليه
عسر التحلل لكثرة الابخرة وغلظها وضعف الدماغ عن تحليلها وضيقة الاغشية
تلززها واشتباع تخلل الابخرة منها الاتحادات طويل ترق وتنفخ فيتمكن بقدر ما خواصها
ويندفع على سبيل الرشح واعلم ان القوم قد اختلفوا في ماهية هذا الصداع فبحث
فتقصر على ما افاده الشيخ حذرا من التطويل من غير طائل وهو ان صداع مشتمل لابث
ثابت مزمن يهيج صعوبته كل ساعة وادنى سبب حتى ان صاحبه يبغض الصوت
والضوء والمخالطة مع الناس ويحب الوحدة والظلمة والراحة والاستلقاء ويحس
كل ساعة كان راسه يطرق بمطرقة او يجذب جذبا او يشق شقا ثم قال ويعد ذلك
من الاطباء من لا يراعي هذه الشرائط بل يطلق البيضة على كل وجع يشتمل على الراس
كله خارج القحف وداخله هذا واتفقوا على ان سببه قد يكون من بخارات المعدة
او بخارات الراس او اخلاط رديئة من دم او صفراء او بلغم او سوداء او فلغموني في نفس
الدماغ او حجبه او حمرة او ورم بارد او ريح غليظ والمص لم يذكر من اسبابه غير البخار
ويشبه انه لما راى في كلام بعضهم ان له نوائب صعبة توهم انه لا يكون من غيره
والا لكان ثابتا دائما لم يكن له اوقات راحة وسكون وليس كذلك لان المراد بالنوائب
هي نوائب الصعوبة كما يدل عليه كلام الشيخ حيث قال انه لابث ثابت مزمن يهيج صعوبته
كل ساعة على ان النوائب ايضا قد يكون بسبب الرياح والمواد كما في الصرع وعلامته
ان يهيج من ادنى سبب مثل حركة يسيرة او شرب خمر او تناول مبخر او اوقات تحرك او
استماع صوت شديد ونوائب صعبة على حسب الاسباب المولدة والاسباب المهيجة
فان الدماغ الضعيف اذا احتقنت فيه ابخرة غليظة فاسدة وشدة مقدار ما عرض
منها صداع شديد حتى يندفع تلك الابخرة او يسكن تاثير الحادث من السبب المهيج نائبي

ويتاذى صاحبه لضعف الدماغ من استماع الاصوات الشديدة والكلام اي الصوت المتوسط
من ذلك لان الصوت المتوسط والعظيم لعنف الحركة الهوائية وشدة صدمتها تفرق
اتصال عصبة السمع وما يليها ويتادى الاذى منها الى الغشائين الداخلين لاتصالها بهما
ومنهما الى الغشاء المجلل للقحف لاتصاله به بشظايا العصب المرتفعة والمنحدرة من
الشؤون فيهيج صعوبة الوجع لذلك سواء كان الاحتقان تحت الغشاء المجلل او الغشائين
الداخلين ومن مشاهدة الضوء لانه يفرق ويبدد حاسة البصر ويتادى الاذى منها
الى العصبتين المجوفتين وهما متصلتان بالغشائين وسبب ذلك ان الروح جوهر نوراني
شبيه بالاجسام السماوية في الصفاء ما ديه للضوء ولذلك نرى عند مشاهدتها اثر حركته
الى الخارج شوقا اليها وبشاشة لادراكها فيتفرق ويتبدد وبتفرقه يتفرق محله اشد
ازدحامه وتراكمه ميله الى الخروج وعند الظلمة ينقبض ويجتمع هربا منها لمضادتها
له فيقوى ما لم يفرط الانقباض وايضا الاضواء كلها حرارات والحرارة من شانها التحليل
والتبدد والظلم برودات والبرودة من شانها القبض والتكثيف وهذا على مذهب
من جعل الظلمة كيفية وجودية واما عند من جعلها عدم الضوء فيكون مستند غيبته
للبرودة لان اعدام الملكات لما لم يكن اعداما صرفا جاز ان يكون مستند عنه الاثار
الوجودية ويحب الظلمة والوحدة هربا من الضوء والكلام والهدو اي الراحة والسكون
لان الحركة تسخنها يثير الاخلاط والابخرة ويهيجها فيتاذى الدماغ لضعفه منها ومن
نفس الحركة ايضا ولو كانت يسيرة كالحركات الغذائية والتجارية ولا يقدر على فتح
العين عند النوبة لشدة الوجع فيشغل القوة المحركة لالات التنفس عن التنفس الكافي
من جهة ويكون الحبوة مضاد عن غيره او لبغض الضوء والتاذي منه او لما قلنا من
ازدياد الوجع بالحركة ولو كانت يسيرة سيما اذا كانت العلة في الغشاء المجلل لانه متصل
بالجفن وظاهر ان حركة الاجفان ليست باضعف من الحركات التجارية ولا يكون به الوجع
مع الضربان هذا مبنى على ما ادعاه فان سببه اذا كان ابخرة محتقنة تحت الاغشية
يكون خاليا من الضربان لخلو الاغشية من الشريان ويحس كل ساعة كان راسه يطرق
بمطرقة اذا كانت الابخرة منزعجة متحركة تحت الاغشية بنوع فيشبه صدمتها الحجر منها
بطرق المطرقة او يشق شقا اذا كانت راكدة مع تمددها الى الجهات فان كان السبب

الشؤون في درزات الراس

فان الوجع

لشدة تمدد الاغشية

ان كان

الحجاب الداخل الغليظ او الرقيق احس الوجع والتمدد في اصول العين لاشتماله على العصبتين
والتمدد جزء منه الى الحدقة ولاتصاله بالطبقة الصلبة والمشيمية من طبقات العين واذا
كان في الحجاب الخارج الجلد المحيط احسه اي العليل الوجع بحيث لا يصبر عليه ويكره المس
لازدياد الوجع ويجد كالتمدد في وجهه مع تغير لون الوجه بحسب لون البخار المرتفع من
الخلط الموجب له الى الحمرة لان الوجع جذاب واكثر ما يجذب في مثل هذا الحال الى العضو
هو الدم ولان الابخرة لحرارتها تذيب الدم الذي في الراس والوجه وترققه فينتشره
فتبرز الى الظاهر فيظهر لونه لان هذا الحجاب محيط بجميع الراس والوجه ولهذا يسمى
هذا النوع من الصداع بيضة وخوذة تشبيها له ببيضة السلاح في اشتماله على جميع
الراس والوجه وعلامة التفقد انه من بخارات اي خلط يحدث وذلك بمعرفة
علامات غلبة خلط خلط وبما يستدل به على غلبتها اي على غلبة خلط خلط في الوجه والراس
مثل ما يستدل على البخارات الدموية بحمى اي حر شديد يقال حمي التنور حميا اذا اشتد
حره في الراس وتلهب لغلبة الحرارة الغريزية وخروجها عن حد الاعتدال وتغير اللون الى
الحمرة الكمدة اي الضاربة الى السواد الغير الناصعة المشرقة لغلظ قوام المادة وكثافتها
وتراكمها لكثرتها ويستدل على البخارات الرطوبية اي البلغمية بالثقل لضعف الحرارة
الغريزية والقوى بما يغمرها الرطوبة عن حمل الراس والتمدد لزيادة حجمها عن تجويف عظامه
والتهيج اي الانتفاخ مع الترهل في الوجه لغلظ الابخرة المتصاعدة الى الراس والوجه
وضعف الحرارة الغريزية عن تحليلها فتصير رطوبة مائية وتحتبس تحت الجلد وتغير
اللون الى البياض ويستدل على البخارات السوداوية بالقشف واليبس في الجلد
بحيث انه قد جف على العظم ليبس السوداء مع خبث النفس لان السوداء بسبب
ظلمتها وسوادها وظلمة الابخرة المتصاعدة منها توحش الروح والتوحش يعد
للغضب وخبث النفس وسيجيء تحقيقه ان شاء الله وتغير لون الوجه الى [illegible]
ويستدل على البخارات الصفراوية بشدة الحرقة كانه وضع عليه الجمر وتغير لون
الوجه الى الصفرة المشبعة اي التامة لانها بسبب لطافتها تنفذ الى ظاهر البشرة
فيصفر منها الجلد اصفرارا شديدا بخلاف البلغم والسوداء فانهما وان كثرا في البدن
لا يغيران اللون تغيرا كثيرا لكونهما باردين غليظين متسفلين بالطبع فيستفرغ

البخارات الدموية

البخارات السوداوية

البخارات الصفراوية

الجلد

[margin note, partly illegible:] ... الطبيعة عند الوجع ... توجه الى العضو ... فيستجيبها الروح والدم الذي هو ...

فيستفرغ الخلط الغالب بعد التفقد والوقوف على علته بتنقية الراس بما علمت من غير
مرة على حسب الواجب وقد يهيج الصداع في بعض امراض الحارة العفنة عند البحران
لتصاعد الابخرة الى الدماغ بسبب هيجان الاخلاط وثورانها اما الصالحة منها لمنازعة
الطبيعة في اضطرابها ومجاهدتها عند المحاربة مع المرض واما الفاسدة فلتحريك الطبيعة
لها ومدافعتها ان يكون في يوم باحوري وهو اليوم الذي يقع فيه البحران ويقال له
يوم بحران بالاضافة ويوم باحوري على غير القياس كانه منسوب الى باحور وهو شدة
الحر في تموز وربما يكون معه اي مع هذا الصداع بياض البول ورقته لاضطراب
الطبيعة الى دفع المرض وعدم النضج في المائية فهذا ربما يحبس البول والبراز
عند البحران الى ان تقلب الطبيعة او لانصراف المواد الملطفة للبول الى الدماغ او
الى الجهة التي اضطرت الطبيعة اليها مع شدة الحمى اذ لثوران الاخلاط وحركتها
واضطراب الطبيعة يكثر الحرارة ويزداد وصول الابخرة الى القلب وعلامته ان
يتعرف جهة ميل المادة اليها جهة دفع الطبيعة لها اي للمادة اليها اي الى تلك
الجهة فينظر هل يجد العليل غثيانا وتقلب نفس وهو الغثيان اللازم اذا لم يكن شديدا
ودائما فانها تدل على ان الطبيعة تميل المادة الى فوق وتدفعها بالقيء اما الغثيان
فظاهر واما الدوار فلانه مع الغثيان انما يكون بمشاركة المعدة لارتفاع الابخرة منها
الى الدماغ او بسبب آفة واذية من اخلاط لذاعة تنال العصب المنحدر من الدماغ الى المعدة
على ما نبينه ان شاء الله ثم او ينظر هل يجد قراقر وهي اصوات الحادثة من حركة
الريح نفسها من غير احتياج الى حركة تحدث منا ونفخا واضطرابا وحركة في المراق
والمراد به ههنا جلد البطن فانها تدل على ان الطبيعة تدفع المادة بالاسهال اما القراقر
فلان [illegible] متى لم تخرج الى الامعاء اغلقت عنها بطول [illegible] فيها الابخرة
غليظة [illegible] على ان [illegible] ولا يخرج في اكثر الامر عن اجزاء هوائية خالطت تلك
الاخلاط بحرارتها في صعودها بالطبع وهبوطها بدافعة الاخلاط والاثقال [illegible]
[illegible] بالضرورة قراقر واما النفخ فلتضايق المكان على تلك الاجزاء
الهوائية وعجزها عن الاختراق في الاخلاط لغلظها فيحس العليل بضغطها وتمديدها الامعاء
ما لا يحس به عند خلاء الامعاء منها الا ان تندفع بالاسهال واما الاضطراب والحركة فلحرارة

الصداع الذي عند البحران

العفونية

اليوم الباحوري

تعريف القراقر

[margin note, partly illegible:] المراق لغة المستبطن [illegible] قال الشيخ هو جلد البطن مع [illegible] التي تحته

المادة وعفونتها أو هل يجد شعاعا وحرة وخيالات حمرا او صفرا قدام العين فانها تدل على ان الطبيعة
تدفعها بالرعاف وسببه ان الدم العفن يتبادر اذا صعد الى الاعالي وانفصلت منه ابخرة منتن
لطيفة واختلطت مع الروح الباصرة تكيف الروح بكيفيتها فادرك اشباحا مشعشعة حمراء
وصفرا لو بطن العليل بها انها في الخارج وقيل لانه يضطرب الروح ويغلظ برطوبة الدم ويحصل
له اجزاء رشية تحكي لون الدم واشراقه لقبولها الانعكاس كما في الهالة وقوس قزح فيتخيل
انها موجودة في الخارج كما ان من غلب عليه خلط يتخيل لونه في الماكول والمشروب او هل
يجد نقصانا في الاكل وتحتاج الى خلع الخلف فانه يدل على ان الطبيعة تدفعها بالادرار او بغيره فان
الطبيعة على دفعها فان الحقنة فان كان دفعها بالقي يعان عليه بالسكنجبين والماء
الحار او طبيخ اصل السوس واصل الخيار والسلق وان كان بالاسهال يعان عليه بنقيع عناب
والغافت والسبستان والزبيب المنقى والتمر الهندي مع الترنجبين او شراب العناب او التمر
الهندي او الورد المكرر مع الماء البارد او الحقنة اللينة المتخذة من طبيخ العناب والسبستان
والعناب وورق السلق وبكثبات الشعير والنيلوفر والبنفسج والبنفشوق مع الترنجبين
ودهن الخل وان كان بالرعاف يعان عليه بجذب النفس والاكباب على بخار الخل والتطرية
كاشباه الحم ووضع فتيله من الفوتنج البري ونفاح الكندش بما يقال الثوم
ان كان بالادرار يعان عليه بادرار البطيخ والخيار مع السكنجبين او شراب البنفسج
ويكون الصداع من الرياح بملاء الراس بالاستنشاق وبالنفوذ من جهة المسام
تلك الرياح يكون اما طيبة حارة تصدع بحدتها وذفارتها اذا صادفت مزاج
الدماغ حارا لا ابخرة يكون اكثر لحنا سبب ان طبيعة العضو يكون معينه للسبب
اما المزاج البارد فانه يبطل السبب بالمضادة كما لك وعلاجه شم
الروائح المضادة لها وتطليل الراس وشم الكافور والطيوب الباردة مثل البنفسج
والنيلوفر ان كان امرها بحدة والحرارة فان كان مع اليبوسة فالعلاج بنشوق ادهان
واما منتنة حادة كالمرو الحلتيت وهذه الروائح المنتنة تصدع اذا صادفت مزاج
الدماغ ضعيفا مع حرارته لان الدماغ القوي يدفعها عن نفسه لتنفره عنها وقوته
على دفعها بخلاف الروائح الطيبة فانها لشدة ملايمتها المزاج الدماغ يجذبها الى
نفسه بقوة وعلاجه شم الروائح الطيبة المضادة لها بالمزاج فان كانت يابسة فيقلم

الصداع من الرياح

تقاوم بالنيلوفر والبنفسج ان كانت رطبة فبالكافور والصندل والماورد وانما يعالج بالمشمومات او
التضريح ان كان بالمشموم لان العلاج بالمشموم اسهل وانسب وتطليل الراس والاستنشاق
المزاج لتقوية الدماغ وتعديل مزاجه وتفتيح المسام وتحليل الابخرة وكسر عاديتها والاستنشاق
بالادهان المضادة بحسب المزاج والرائحة وتقوية الراس بما ذكر وبتمارهليج المرازبل والستنفعاء
كالجلود التي يستعملها الدباغون فلذلك تحتقن في الدماغ وتصدع بالعفونة والغلظ
والثقل والمزاحمة فان الابخرة المنفصلة عنها تكون في غاية الغلظ والثقل لكثرة رطوبتها فاذا
حصلت في الدماغ اثقلته وزاحمته واحدثت منافذه تنسخ وتعلق الحجاب الموضوع
عليه لغلظ الابخرة ولاحتباس العضو وانقباضه في نفسه من خبث النفوذ ولا تسكرها
لا بحد الكيفية مثل رائحة المرو الحلتيت وعلاجه الاستحمام وصب الماء الفاتر الكثير
على الراس لتلطيف تلك الابخرة وتحليلها وتفتيح المسام وشم الخل فانه يلطف ويقطع
ويدفع العفونة بخاصية فيه ووضع الفتيل المبلولة بالخل في الانف وشم الروائح
اللطيفة حارة وباردة على حسب الحال فان كان شيخا فالحارة وان كان شابا فالبارد
ويكون الصداع من سدة تحدث من اخلاط غليظة اما في اوردة حجب الدماغ او في
شرايينه او في اوردة الحجب الداخلة في البطون او شرايينها وعلامته امتلاء
الوجه لكثرة ما يحتبس فيه بسبب السدة وانما خص بالوجه دون الاعضاء لو كان في جميع البدن
لم يكن علامة للسدة والثقل والتمدد فيه لتنفذ القوة المادة المحتبسة ومانعة السدة
ومقاومتها لها ولان ما يحتبس في تلك المجاري التي لا بدان يجري فيها مواد كثيرة يكون
اكثر مما يسعه المجاري فيحصل التمدد بالضرورة وتقدم الاكثار من الطعام كان الاكثار
منه يوجب قصور الهضم فيكثر تولد الفضول الغليظة المسددة وتقدم الراحة لان
الحركة تسخن البدن وترقق الفضول وتلطفها وتحللها والسكون بالضد وترك الاستحمام
فان الحمام يسخن البدن وينضج الاخلاط الباردة ويحللها بالعرق والبخار وعلاجه تلطيف
تلك الاخلاط الغليظة وتقطيعها بمثل طبيخ الزوفا والحاشا والسفايج ولا في قمي
مع الجلنجبين ونقيتها بالايارجات والشبيارات وقد يكون في المذكرة عن الدود المتولد
في الدماغ مما يلي القحف المحترق عند تقدم الدماغ وسبب تولده هناك كثرة المواد الغليظة
المتعفنة فانها اذا تعفنت عن حرارة مزاج مستعد لقبول صورة الدودية تعفنت عليها الح

الصداع من سدة يحدث من اخلاط

الصداع عن الدود الذي يتولد في الدماغ

تولد الحيوانات بسبب العفونة

انه لا يحل عن جهة المبداء الفاعل كما يتولد الحيوانات الخسيسة في العالم بسبب العفونة وكما في
العالم ينقطع بها الوبا لاستحالة العفونات اليها ولتغذيتها بالعفونات لمشاكلها كذلك
ينقطع بها الدماغ وغيره من الاعضاء بتنقيته من العفونات فلا يعرض له مرض من قبلها وان
كانت الدود في الدماغ عن عفونة وتغذيه بخبث لكن يعرض منها آفات اخر من ضارة
حركتها ومضادة مزاجها لمزاج الانسان ومصها وتمزيقها الاعضاء وقد ذكر بعض الاطباء
من الهند ان الدود قد يتولد في نواحي الراس عند حجب الدماغ وجوز الشيخ ذلك وعلامات ذلك
وجع بحركتها وتمزيقها اي تفريقها اتصال الاعضاء وعلامتها حكاك لحركة الدود وتفرقه
[illegible] العفنة الردية التي لم تستحيل بعد الى الدود فانها لفسادها يؤذي
العضو والحكة شديد لقوة السبب لذلك حس العضو وقربه من الدماغ ونتن رائحة
لمكان المادة المتعفنة الباقية ولتفسل الدود ايضا واشتداد الصداع مع الحركة
اي حركة صاحب الصداع او حركة راسه لاستلزامها حركة الدود وهيجان المادة ونورانها
بسبب الحرارة والتخفيف وسكونه مع السكون وعلاجه تنقية الدماغ اولا واسعاط

ادوية القاتلة للدود

ايارج فيقرا فانه ينقي الدماغ ويقتل الدود ايضا لمرارته وكذا الادوية القاتلة للدود
مثل عصارة ورق الخوخ وعصارة اصل التوت وطبيخ الافسنتين والشيح والترمس
وكالادوية التي تصلح لنفث الديدان كما سيجي

الصداع من تزعزع الدماغ

ويكون الصداع من تزعزع الدماغ اي
تحركه وذلك التزعزع يحدث من هز شديد من الملاعبة او السقطة او سقوط
شي عليه فيتفرق اتصاله ويتغير وضع بعض اجزائه لا بعض عن الوضع الطبيعي
فيحصل التمدد من جانب واسترخاء من آخر وربما انهتك بعض الاغشية او انحل
بعض اجزاء الدماغ [illegible] لا يرجى ان يعيش العليل وعلامته الاحساس بتمدد الاعصاب
والعروق القريبة من الدماغ لتغير وضع اجزائه وميل بعضها الى جانب فيتمدد
الروابط المتصلة منه الى غير جانب الميل وحالة شبيهة بالسدر والنسيان
لضعف القوى الدماغية ورجوعها عن بعض التصرفات وربما تؤل الحالة الى السكتة عند
سكونها عن جميع التصرفات وربما عرض لصاحبه ان يجد عنده شمة الروائح كلها
رائحة واحدة وذلك عندما تنصب مادة الى محل قوة الشم فاذا وصل اليها الهواء
المتنشق تكيف بالرائحة التي لتلك المادة واستبدت رائحتها على الروائح الخارجية

الخارجية وامتلاء الدماغ منها وعلاجه الفصد من الباسليق او الاكحل ليتوجه المادة عن الدماغ
الى الجانب المخالف فلا يحدث فيه ورم وحل الطبيعة لما ذكرنا وليستفرغ ما في الامعاء
بتطليخ [illegible] المتصاعدة عن الدماغ فيقوى من جهة [illegible] الورم بالحقن اللينة وسقي
ماء الشعير مع الخيار شنبر ان كانت معه حمى والا فبالحقن وسقي حب القوقايا وتشميم
الروائح الطيبة المشاكلة لمزاجها المزاج العليل والتضميد بالاضمدة المقوية مثل الصندل
والفوفل والطين الرومي والاقاقيا والطحلب ودقيق الشعير والباقلا ان كان معه ورم
وحمى [illegible] مثل الجلنار والعدس وقشور الرمان والورد والآس وقصب الذريرة والقرنب
الجبلي والتسعيط بالادهان الموافقة مثل دهن الورد والبنفسج مع لبن النساء فقد
فيه حضض وتعريض الراس بها والتقطير في الاذن منها فانها مع ما تقوي الراس تسكن
الوجع وتمنع الورم وتزيل السهر والتمدد العارض في الاعصاب والعروق

الصداع الشقيقة

ونوع من
الصداع يقال له الشقيقة تسمية له باسم محله فهو وجع في احد شقي الراس الى
حد الشؤون الممتد في الراس طولا وعرفه جالينوس بانها السائرة المتوسطة اي هي
التي تنتشر في الراس بالوجع الى ان تتوسط فاذا بلغ الالم الخط المنصف للدماغ طولا انقطع
في معظم الاكثر [illegible] معتاد [illegible] فاذا ادوار [illegible] لم يعم الراس كله لان مادة هذا الصداع
قليلة فيه اشارة الى انه لا يكون من [illegible] بالمحققون وانما يكون
قليلة لانها تكون في الاكثر [illegible] في شرايين الراس وحدها حاصلة اي متولدة فيها او مرتفعة
اليها من شرايين البدن فيقبلها الشرايين التي في الجانب الضعيف والفضول
المتولدة في الشرايين يسيرة لان دمها لا ينصرف الى تغذية البدن بل يعطي دم العروق
قوة [illegible] على مذهب بقراط وجالينوس فهو محتبس فيها بالطبع لا يزيد ولا ينقص الا
عند اضطرار الى [illegible] الاستفراغات وعلى هذا يكون الفضول المتولدة فيها يسيرة
جدا واما عند من يقول انه كالرز الذي لا يتم النبت الا بما المنصرف منه الى الغذاء
يكون يسيرا وفضوله المتولدة منه لكون يسيرة ايضا وعلى التقديرين تتم المطلوب
ونقل الطبري عن ابن سيار انه قال انا اعتقدنا ان اطراف الشرايين متصلة
باطراف [illegible] امكن ان يصل الفضول اليها منها دون ان يتولد في نفسها ويصير
الالم عاما في جميع الراس لكثرة المادة هذا وقد شهد كثير من الفضلاء مثل الرازي والشيخ

انه قد يكون في الاغشية الداخلة فيحس بالوجع داخل القحف ممتدا الى اصول العين وقد يكون في
الغشاء الخارج المحيط بالقحف فلا يطيق وضع اليد عليه وذلك عندما يكون بعضا
الداخلة في الجمجمة فوق منفذ ماء منها من طريق الدرز الى الخارج وقد يكون في الصداع
وصول المواد الى هذه المواضع قد يكون من عروق وقد يكون من الشرايين وقد يكون
منها جميعا وتلك المادة اما بخارات ترتقي الى جانب الراس من جميع البدن او من
عضو من ذلك الشق فاذا ارتفعت اليه حصلت منه مادة صلبة واما اخلاط حادة
حادة او مادة رطوبية غير نضيجة عسرة التحلل وعلامته الخاصة به اي بهذا
النوع من الصداع ضربان الشرايين لان مادته حيث كانت مستكنة فيها تحلل
عنها ابخرة رديئة تشتاق الطبيعة الى تعديل الروح وتنقيته منها فيحصل حركة الشرايين
تعظم عظما مستنكرا وهو الذي سماه افراط اشتداد الضربان وخاصة في الذي
لان مادته مع شدة حرارتها اغلظ واكثر وتولده ايضا لكون في نفسها واذا ضغطت
الشرايين ومنعت من الضربان سكن الوجع لان العضو الحساس اذا اضعف في كان محرق
ثوران تالم بضربان ذلك الشريان فالم به الحس به كان سليما سيما اذا اشتد ضربانه
فاذا منع منه سكن الوجع بالضرورة وايضا اذا ضغطت الشرايين ومنعت من الضربان
قل تصاعد الفضول والابخرة منها الى الدماغ وهذا هو الفرق بين الشقيقة حيث
كانت عامة في جميع الراس وبين البيضة وعلاجه ان يتعرف انه من اي خلط
فينقص ذلك الخلط بالفصد او بالاسهال على حسب الواجب ثم يطلى الراس بماء
طبخ فيها الحشائش الباردة مثل النيلوفر والبنفسج وعروق الخطمي والخس للوجع
او الحارة مثل البابونج والشيح والصعتر والشبث بحسب الخلط ويطلى بالاطلية
الباردة مثل الثلج [illegible] اللفاح [illegible] او الحارة مثل [illegible]
بماء الملح ومثل [illegible] الكبر [illegible] بالعسل [illegible]
ويمرخ بالمرخات الموافقة حارة كانت او باردة على ما علمت وينبغي ان يكون الغاية
في النطولات والاطلية [illegible] العليل [illegible] الشرايين بان
يلزق عليها الاطلية [illegible] المطلية على [illegible]
والزعفران والصمغ [illegible] البيض [illegible]

ذلك
او باردة

هذا النوع من الصداع [illegible] وان الكثير يعجز عنه بالحيل الى ان [illegible] فان كفى اي [illegible] في
تسكين الوجع فهو المرام والا فينبغي ان يفصد الشريانان اللذان على الصدغ غير اللذان
خلف الاذنين فانهما وجد اشد نبضا واكثر انتفاخا فالبخار والاخلاط ترتفع منه الى
الدماغ بتر اي قطع لئلا يصعد الفضول منها فسد طريقها فيزول الصداع بالضرورة وقد
العين من [illegible] فان شرايين الراس اذا امتلات امتلات الشعب التي تخدم العين
وتنقسم فيها تمددت وضغطت العين ودفعتها واخرجتها عن موضعها فاتسعت الثقبة
وعند البتر تسلم العين لانسداد طريق الفضول الصاعدة الى تلك الشرايين ومن نزول
الماء ايضا فان الفضل اذا حصل في شرايين الراس ولم يتحلل لتضاعفها وصفاقتها تردد فيها
الى ان يحصل الماء فيها سيما التي في العين لان العين لضعفه بسبب تحلل الارواح من
شدة الوجع يكثر قبوله لذلك الفضل وعند البتر ينقطع الطريق قال القرشي ان حدوث
[illegible] بعد الشقيقة بسبب توزع الوجع الموجب لنشو الرطوبات الخارج فتنفرق
اتصال العنبية عند الثقب فيتسع ويجوز ان يكون ذلك لما ينزل هناك من الرياح المحتبسة
بسبب ضعف الهضم التابع للوجع وحدوث النزول بعدها بسبب ان الرطوبات الفضلية
يكثر بسبب ضعف الهضم لاجل الوجع ولضعف العين من الوجع فتقبلها لتلك الرطوبات
وفي كلامه بحث اذ على هذا لا يكون ان يختص بالشقيقة ولا يكون التبريد ينفع [illegible]
ليس المراد بالبتر المصطلح عند الجمهور فانه لا يجامع الكي اذ البتر المصطلح هو ان يكشف
الجلد عن الشريان ويعلق بصنارة ويشد كل واحد من طرفيه بخيط ابريسم ثم يقطع
بنصفين ويوضع عليها الادوية القاطعة للدم وكويه بمكوي ذهب على الراس
حتى ينقطع الدم فان الشريان اذا فتح يعسر التحامه لوجوه ثلثة احدها
صلابة جرمه وثانيها رقته [illegible] وثالثها دوام حركته والحركة مانعة من الالتحام لا
الى السكون بعد انضمام طرفي الشق وان احكم ربطه والتحم لم يؤمن عليه الفتق وحدث
العلة المسماه انورسما لانه اذا انفتق بعد الالتحام سال الدم منه الى الفضاء الذي بين
من الجلد واللحم بحيث يسيل الى الخروج لالتحام الجلد فيحدث العلة المذكورة واما السل
فهو ان تشق الجلد بطول الشريان ويكشف عنه بصنانير ويقطع من الاعصاب التي حول
الشريان فلا يظهر وكان [illegible] بمثال الصنانير ويقطع من الجانبين ويخرج منه قطعة

وتحول ثلاثة اصابع مضمومة وذلك للتقاص العرقي فينطبق عليه اللحم فيحتبس الدم ثم يذر
عليه الادوية القاطعة للدم مثل وبر الارنب ودواء الكندر ثم المراهم الملحمة وان كان غليظا
يشق ويخرج منه الدم على قدر الحاجة ثم يخيط بابريسم في موضعين بينهما قدر ثلثة اصابع
ويقطع ما بين الشدتين ثم يعالج بالذرورات والمراهم وقال بعضهم يجب ان يشق الجلد
ويكشف عن الشريان حسنا حتى يظهر الشريان فيجعل تحته الآلة المسماة بالسلاءة الذي
وهي حديدة ملساء تأخذ الراس في وسطها شبه الدوائر فيلتقي الشريان في دائرة منها
فتلوى الآلة الى ان ينقطع احد راسي الشريان وعلى التقديرين فعندنا موهن عليه
لانه يخاف عليه الفتق وترق الدم وحدوث انورسما بعد الالتحام ولانه يوجب الغشي
والتشنج من شدة الوجع قال الطبري انى رايت خلقا سلت شرايينهم فدخل الضرر على
حركات اعينهم وضعفت اعينهم وقد رايت رجلا بالبصرة سلت شراينه فحدث
به الحول المتشنج من نوعه وذلك لاتصال شعب هذا الشريان بالعين واقول سبب ذلك
انه يحدث التشنج اما في شعب الاوتار المتصلة بالشرايين المسلولة من شدة الالم
غلظة تمر بهما الى الدماغ واما في شعب الشرايين انفسها لاتصال شظايا عصبية بها
يؤيدها الحس على ما نص عليه جالينوس في النبض الكبير وقال ايضا قد رايت من
سل شرايانه فحدث به سيلان اللعاب وذلك لان شعبة من هذا الشريان يتصل
بالعضل الذي يحرك الشفة فاطلقه لحصر التشنج فضعف فعله وحدث السيلان
فالاولى ان يجمع بين القطع والكي بعد الشقية واما اللذان خلف الاذنين فما رأينا
ولا سمعنا احدا سلهما ولما بترهما لما يوجب العقم وانقطاع النسل كما قال بقراط ويجي
بيانه انشاء الله تعالى وقد يكون الصداع من ورم في الرحم لمشاركتها الدماغ لما
بينهما من اتحاد العصب ولكونها محاذية له ولذلك متى تحركت رحم المرأة مثل المرود
الكندر ولحمت تحملتها بالثياب بحيث لا يخرج شيء من رائحة [illegible] في فمها
وكذلك اذا استعملت شمومة من غير وجهها يصل ريحها الى الدماغ فاذا ورمت تاذى
الدماغ باذيتها او بتادية كيفية ردية او بخار ردى اليه من المادة المورمة او من قبل
تغير النفاس يجتمع في الرحم ويتعفن كيفية وتتادى الكيفية الردية الساذجة او بخره
حارة ردية الكيفية منفصلة من ذلك الدم المحتقن الى الدماغ وقد يكون من قبل

الصداع من ورم الرحم

الصداع من قبل الكليتين والساقين والقدمين وغيرها

الكليتين فانهما يتضرران بالدماغ ولذلك ينزل المني منه اليهما على ما نبينه انشاء الله تعالى
وبحاذانه ايضا وقال الشيخ انهما يشاركان الدماغ بسبب ان كل واحد من الدماغ والكليتين
يشارك الكبد ومن قبل الساقين والقدمين ومن قبل الكبد والطحال والحجاب الحاجز
والمراق والصلب لما بين هذه الاعضاء وبين الدماغ مشاركة بسبب اتحاد العصب
والمحاذات ولكل واحد منها علامات مثل ان الذي يكون من قبل الرحم يكون
الوجع في مقدم الراس لمحاذاته اليافوخ والذي من قبل الكليتين يكون في مؤخره
والذي من الكبد في اليمنى والذي من الطحال في اليسرى والذي من الحجاب في الوسط مائلا
الى المقدم والذي من المراق في القدام جدا والذي من الصلب في خلف جدا وكل
ذلك للمحاذات والذي من القدمين يحس بدبيب يرتفع من القدمين لان لحمها
متلزز وعروقه والشرايين فيهما ضيقة والبخارات المرتفعة منهما اغلظ وابطأ
حركة لغلظ مادتها وقلة حرارتها لبعدهما من المعدن فلذلك يحس بحركة تلك البخارات
عند ارتفاعها على نحو دبيب النمل وعند تجاوزها من الساقين لم يحس الابخرات
محرقة وبعمها اي الاقسام التي بالمشاركة جميعا ان يظهر آفة وضعف في هذه
الاعضاء اولا ثم يعرض الصداع لانه تابع لمرض هذه الاعضاء حادث عنه حدوث
المعلول عن العلة والمرض الاصلي الذي هو بمنزلة العلة لا بد ان يكون مقدما على
الشركي الذي هو بمنزلة المعلول بالزمان الى ان يستعد العضو الشركي لحصول
مرضه فيه واذا كان متقدما عليه بالزمان كان ظهور اعراضه ايضا متقدما
وهذا في الاكثر اذ يمكن ان يكون ظهور الشركي اولا كما اذا كان عضو الاصل عديم الحس
او ضعيف الحس فيتاخر المه الى ان يشتد المرض وعضو الشركي ذكي الحس بالة
في مدة المرض كالكلية والغشية الدماغ او كان مرض الاصل مما لا يظهر سريعا ومرض
الشركي بالعكس كما اذا ضعفت الكبد في جاذبتها وشاركتها المعدة لبقاء الغذاء فيها
فان مرض المعدة مثل سقوط الشهوة وفساد الطعام متقدم على ضعف الكبد
ونحافة البدن مثلا لان هذه انما تكون بتحلل رطوبات البدن وهو يحتاج الى
زمان طويل لعصابتها سرعة التحلل ويمكن ان يتفق انصباب المادة الى العضوين
ويظهر الضرر كله في احدهما قبل ظهوره في الآخر من غير ان يكون بينهما مشاركة في

علاجه على هذه الاعضاء وقد يجي في بابه على التفصيل عند ذكر القيلان وعلاجه فصد
الصافن والحجامة على الساقين وشقيه البدن بالاصطحيقون وشد الرجلين من الا...
الى القدم ودلكهما بالملح ودهن الخيري فهذه انواع الصداع التي يكثر وقوعها

البرسام قال الطبري هذا الاسم فارسي وتفسيره مرض الراس فان سر هو الراس
والسام هو المرض وقال الشيخ تفسيره ورم الراس فان السام هو الورم ولعل ذلك
في الفارسي القديم وقد هجر استعماله وكذلك البرسام فان بر هو الصدر والتسمية بنفس
ذاته حقيقية وهي ورم حار او بارد وتخصص بخصوص الحاد والورم زيادة غير طبيعية
في العضو وزيادة فضلية تمدده بحيث يضر بالفعل في احد حجابي الدماغ الرقيق والجافي
له والغليظ الجافي المتحت او فيهما معا او في الدماغ نفسه على راي الشيخ وابي سهل
المسيحي وصاحب الكامل وكثير من المتاخرين واما جالينوس فقد نقل عنه بعض [illegible] ان
ان الورم انما يعرض للاعضاء المتوسطة واما ما هو لين جدا كالدماغ او صلب جدا
كالعظام فانه لا يرم لعدم استمساك الفضلة في الاول للينه ولعدم نفوذ الفضلة في
الثاني لصلابته المانعة منه من غير ان يجزم بالحدوث في القحف ويجزم [illegible]
بن سرابيون بالقحف وبحيث قال في كناشه اذا سمعت بورم الدماغ فلا ينبغي ان
تصرف الى الدماغ نفسه بل الى الماغشي وانا قد علمنا ان كل عضو يرم ينبغي ان يكون
شيئا للتمدد فلا يرم اللين جدا مثل الدماغ ولا الصلب جدا مثل العظام وتابعه في ذلك
صاحب التلخيص ومحمد بن زكريا الرازي في كناشه المشهور الفاخر وبعض من المتاخرين
واستدل الشيخ على بطلان الدليل الذي ذكره ابن سرابيون ومن تبعه بوجوه احدها
ان كلا من جوهر الدماغ والعظم يغتذي والاغتذاء انما يكون بالتمدد والازدياد بالغذاء
فيجوز ان يتمدد ويزداد بالفضل وثانيها ان جوهر الدماغ وان كان لينا الا انه لزج و
اللزج يتمدد والعظم وان كان صلبا الا ان فيه رطوبة بها يقبل نفوذ الغذاء فيكون
تمدده من هذا الوجه ممكنا وقد اقر جالينوس وثالثها ان العظم يقبل النمو وهو انما
يكون بالتمدد والزيادة بالغذاء فلا يبعد ان يقبل التمدد بالفضل وكذلك جوهر الدماغ
ورابعها ان العظم لو لم يكن قابلا لنفوذ الفضول الممددة المزيدة لما كانت [illegible]
تعظم وتتورم فلان ذلك لنفوذ الفضول فيها [illegible] الوجوه الى الاعلام

والقاما يحدث في [illegible] البرسام المتزلم يذكر فتذكر يحدث ولعن حدث [illegible] الى هذه التي ذكرنا

خصوص

الى الورم واجاب عنه بانا لا نسلم ان فضلات غذاء الدماغ يسير جدا فلا يلزم من قبول تمدد الغذاء
قبول تمدد الورم لكثرته وانا نقول لا نسلم ان تمدد الغذاء يسير فان العضو يزداد اضعافا كان
عليه ثم تمدده يكون تدريجا لا دفعيا وكذلك تمدد الفضل الا ان التدريج في الغذاء
ابطا وفي الفضلي اسرع على انا لا نسلم ان تمدد الورم لا بد وان يكون كثيرا ما لا يكون [illegible]
فيكون في الغاية واما عن الثاني فبانه لما ان يعني باللزوجة التي [illegible] غلظ
القوام مع قبول التمدد كما في الفضلات المخاطية فان عني به قول في لا يقبل التمدد
وان عني الثاني فباطل فان التشريح قد دل على انه ليس في الدماغ شي من ذلك واقول اللزوجة
على ما ذكر الشيخ كيفية تقتضي سهولة التشكل مع عسر التفرق والشي بها يمتد متصلا فلا
ينقطع كالعسل ولا خلاف بين ارباب التشريح ان جوهر الدماغ كذلك لان العصب لما كان محتاجا
الى ان يصلب صلابة لدنة وجب ان يكون مبداه ومنشاه جوهرا لدنا لزجا كما صرح به الشيخ
واما عن الثالث فلان التمدد الحادث بالنمو غير التمدد الحادث بالورم من جهة ان الفاعل
في الاول هو القوة النامية وفي الثاني هي الاعضاء المالية في [illegible] والحسا الموافقة
وفي الثاني ماسدة رديئة وان التمدد في الاول في الاقطار الثلاثة على التناسب الطبيعي وفي
الثاني على خلاف ذلك فلا يجوز قياس احدهما على الاخر واقول لا فرق بين التمددين
بحسب الذات فان التمدد الغذائي من حيث هو هو لا يفارق التمدد الفضلي والتفرقة
بينهما بحسب العوارض لا تضر مقصودنا هذا الا انه لم يتم باثبات قبولها التمدد من اي فاعل
ومن اي مادة كان في اي جهة كان واما عن الرابع فبان سواد الاسنان وخضرتها ليس
لقبول فضل وارد عليها بل لفساد غذائها بسبب رداءة مزاجها ولذلك يذيب جوهرها
واقول لا فرق بين ان يرد عليها الفضل من خارج او من فضل [illegible] في نفسها اذ الغرض
بيان انها تقبل نفوذ المواد واذا ثبت انها تقبل نفوذ الفضل الغير الموروم فكذلك
نفوذ الفضل الموروم او فيهما اي في الحجابين وجوهر الدماغ جميعا والفرق بين هذه
الاقسام ان الورم اذا كان في نفس الدماغ يكون النبض مع عظمه موجيا والحرارة
قوية ويحس بالوجع ثقيل ووجع ضعيف في قعر العين [illegible] الرداءة اكثر وتقل
الرعشة فان يعظم نحا وان كان في الغشاء الصلب يكون هذه الاعراض قليلة والنبض
صلبا منشاريا ويحس بالوجع في نفس الجمجمة وان كان في الغشاء الرقيق يكون الاعراض

كثراه

رقيقه

الفاعل

جاوره

قرانيطس

السرسام الحار

متوسطة ويكون النبض صلبا يبع موجية للبرهد الغشا، وذلك الورم اما عن الدم ويسمى قرانيطس بالقاف على ما حققه الرازي سوا كان الورم في الحجاب او الدماغ او الجميع لكن ظاهر كلام الشيخ وغيره يشعر بانه لا يجوز اطلاقه الا على ورم الحجاب ويسمى بلا تعنب قرانيطس وهو الذهن والراى وعلامته حمى لمشاركة الدماغ القلب باتصال الشرايين فترتفع بها الحرارة الغريبة الحاصلة عن المادة المتعفنة في موضع الورم الى القلب ثم تنبعث منه بواسطتها الى جميع البدن دائمة لترادف تلك الحرارة وعدم انفصالها الى القلب فلم يكن لها فتور بخلاف ما اذا كان الورم بعضو بعيد عن القلب مثل الكلى فانه يكون لها فترات بالضرورة مع ثقل الرأس وحمرة شديدة في العين والوجه لان الحرارة المفرطة التي في الدماغ تجذب الدم وترققه وتزيده حدة وهو كثير فيسيل الى ظاهر الاعضاء القريبة مما هو فيه وصداع اما اذا كان الورم في الحجابين فللاحساس بالمنافي من سوء المزاج وتفرق الاتصال جميعا اذ كان في نفس الدماغ فلمجاورته الغشا الممدود عليه بوجه سيما اذا كان الورم عظيما وهذيان لان الآفة ان كانت حادثة في مقدم الدماغ افسدت الحس المشترك والخيال حتى يدرك العليل ما ليس بحضرته ولا يستحضر في خزانة خياله وان كانت في وسطه افسدت الفكر والتخيل ولا يميز بين ما ينبغي وما لا ينبغي على المجرى الطبيعي وان كانت في مؤخره افسدت الذكر فينسى جميع المعاني الجزئية ويتكلم في كل نوع بما هو خلاف مقتضى الحال والمقام على حسب تخيلاته وتوهماته الفاسدة وان كانت في الحجاب الحاجز فان الدماغ يتضرر بالم الغشاء المحيط به مع ضحك لان الحار اليابس الكثير اذا ما اصاب رطوبة كثيرة يعينه على الانبساط والهمع ذلك حمرة ونورانية واشراق بما فيعرض لصاحبه عند توفر استعداد تام للفرح كالسكران فيفرح من ادنى سبب سيما عند اختلاط العقل الدماغ فانه حين يتخيل دائما صورا مستحسنة واشياء لذيذة فيتحرك الروح منه نحو الخارج وينبسط ويتمدد لذلك اعصاب الصدر والوجه وتتفرق منافذها ويتبع انفتاحها ما يحدث شكل الضحك في الوجه والفم وقال صاحب التلخيص ان السبب المحدث للضحك والترهل هو ان الدم محبوب عند الطبيعة فيحدث السرور عنده ان زادته كما يحدث الاورام كثيرة فتنبسط بعد ما ولم وتخشونه الاسنان لان حرارة المخ تجفف رطوبته ويجفف رطوبته

القيفال اصل الرحمة

العرنية

اذن

رطوبته فتختلف وضع اجزائه ويصير بعضها ارفع وبعضها اخفض لضرورة الخلاء ولخاصية بذلك مع عموم العارض جميع الاعضاء لسبب الحقيقي ان ذلك فيه اظهر لسخافة جوهره وتخلخل سنه ويكون لونه الى الحمرة المائلة الى السواد لغلبة المادة الصابغة وتراكمها فيه لكثرة عروقه مع ان جوهره لسخافته اشد قبولا لتاثير الصابغ فيه اولان حادثه انما هو حكم ملتهب فيحترق سريعا ويسود ولذلك قد يصير سائر اعضاء الوجه سوداء وعظم النفس وربما دمع العين من غير ارادة لكثرة الرطوبة في الدماغ وضعفه عن امساكها وسيلانها لترقيقها وتلطيفها بسبب افراط السخونة الى العين لسخافة جوهرها وضعف بنيتها وقرب وضعها من الدماغ وهي لا تمسكها لضعفها ولكثرة تلك الرطوبات فتجري من اسكالها فتسيل هي بنفسها وانما قيدنا هذا الدمع حال انه انما يكون لآفة في نفس الدماغ او لان العين اذا ضعفت بالمشاركة لم تقو على ضبط ما فيها فيسيل بنفسه وهي لا تقدر على امساكها لضعفها فيسيل منها بغير ارادة وليس يلزم من هذا ان ضعف سائر القوى التي في البدن فيسيل العرق البارد والبول والبراز وغيرها من الفضول لان العين الطف جوهرا واقرب وضعا من الدماغ فتنالها من الضعف بالمشاركة ما لا ينال غيرها واذا كان من عين واحدة فهو ارداء لدلالته على فناء الرطوبات ويكره الضوء لمنافاته لحاسة البصر بتلاشي الروح لضعفها بسبب ما يوجبه الضوء المفرق ويقطر الدم من الانف لاتساع انفتاح فوهات عروق العروق الدماغية او لانشقاقها بسبب كثرة الدم او حدة كيفيته واحتراقه فيسيل الدم الى الانف لانه مجرى الفضلات الدماغية وعلاجه فصد القيفال في الثلاثة ايام الاول لجذب المادة ودفعها من الرأس واخراج الدم على حسب القوة من غير مبالغة فيبقى منه ما يقوي الطبيعة على دفع المرض مع تقليل الغذاء كلما لانه اذا استفرغ شيء من المواد الفاسدة قويت الطبيعة على الباقي لان المنفعل كلما كان اقل كان تاثير الفاعل فيه اقوى وحل الطبيعة بمثل طبيخ الفواكه مع شراب الاجاص والتمر الهندي والترنجبين والحقن اللينة مع فلوس الخيار شنبر وتبريد الدماغ بوضع الخل ودهن الورد وماء الورد عليه فان ذلك يبرد الدماغ ويرطبه ويقويه ويمنع البخارات من الصعود اليه وبالنطوخات المعمولة من ماء القرع والخيار والكزبرة الرطبة والخل ودهن الورد والشمع البارد الرطبة مثل البنفسج والنيلوفر وسقي ماء الشعير والاقتصار عليه من كل غذاء اذا كانت القوة قوية ومنتهى المرض بعيدا لان الغرض من الغذاء في المرض هو تقوية القوة

الفضول الرطوبية

التحليلية

سبب اشتغال الدماغ يكون الجحد للاسيما في الجانب الذي فيه سبب اشتغال رطوبة يسيل بالدمع وفي الجانب السليم يكون الجفيف لا محالة اقل وسيل الدمع منه

مطبوخ الفواكه يسهل الصفرا وينقي العروق عن الاخلاط الرقيقة ويسكن لهيب الحميات وهو عناب سبستان عشرون حبة هليلج كابلي خمسة دراهم هليلج اسود وامير باريس ... من كل واحد اربعة دراهم

حيث يمكن لها دفع المرض عند البحران وكما انه يزيل بنباتة في القوة بضعفها بالمعرض لانه يقوي المرض
الذي هو عدو محاربها وحرة احدها ان الطبيعة اذا اشتغلت بهضمه ضعفت مقاومتها مع
المرض فيتضرر بالضرورة وثانيها ان الطبيعة لضعفها بالمرض لا تهضم الغذا كما ينبغي
فتسير مستعدا للفساد مع استيلاد مادة المرض على احالته الى طبيعتها فيزيد بذلك
المرض وثالثها انه يكثر المواد في البدن فيضعف تصرف الطبيعة فيها ويستحيل بعض منها
الى مادة المرض فمتى كانت القوة تفي بدفع المرض وكانت المدة قصيرة تحتمل القوة المقاومة
والمجاهدة فيها كفى الغذا اللطيف والاقتصار على ماء الشعير والماش المقشر والفرج في سقابة

قرانيطس الخالص

مع لب القرع واما من الصفراوي هو القرانيطس الخالص وانما سمي به لان الصفراء تنكي
الدماغ وتؤذيه بالحرارة واليبوسة بخلاف الدم فانه لرطوبته لا ينكيه كانكائه شديدا
فمن ضرر المرض من هيجه ودون سبب الصفراء منتشر كل الوجع وعلامته شدة حرارة الحمى
لشدة حرارة الصفراء وبسببها الحرارة كلما اعتنت باليبس كانت نحنقها اشد والسهر وخفة
الرأس لخفة المادة ولطافتها وقلتها وجفاف العينين والمنخرين واصفرار الوجه واللسان
وسرعة النبض والتوثب لان الحرارة يتبعها الحركة والبرودة يتبعها السكون ولذلك
ترى الحيوانات التي تأوي في الجحار يكون في الشتاء لا تتحرك كانها ميتة في احجارها وفي الصيف
تتحرك تعاليما بالحرارة الذي تحبح الحركات البدنية وكلما كانت اشد كانت الحركة اسرع والنبض
ايضا تابعها وتقوي الاعصاب فيخف به الحركات عليها البين في الصفراء لتصانعها

الغضب

على القوة لا يضعفها عن حمل الاعضاء ثقلها والهذيانات والغضب وهو كيفية نفسانية
يصحبها حركة الروح الى الخارج طلبا للانتقام وسببه رقة المادة وصفائها وزيادة
سخونتها فيكثر اشتعالها ويسرع حركتها ومثل هذا الغضب يكون اسرع هيجانا
لشدة حرارة الروح المتولد من هذا الدم واسرع الخلاف الطافتها فيرد سرعة في
سوء الخلق لكثرة الغضب وفساد العقل واذا كان الورم في مقدم الدماغ افسد

التخيل

التخيل بالتشويش لانه موضعه والمراد بالتخيل حفظ استحضار الصور المخزونة في الخيال
واسترجاعها عند غيبوبتها عن الحواس الظاهرة والتصرف في مستودعات الخيال من المعاني
الجزئية بالتركيب والتفصيل لا تنزل افعال القوة المتخيلة التي محلها البطن الاوسط من
الدماغ ويكون الفكر والذكر سليمين كما عرض لبعض قليل الطب فكان يتخيل ابدا بنيّة قوما

قوما يرمونه ويطعنونه ولا يعرفونه ساعة فيام لسلامة فكره بالوهم ويصيح لسلامة ذكره
كان يعرف من يدخل عليه من الصديق والعدو وهذا انما يكون عند ما ابتدا العلة في بعضها
واما عند ما اشتداد فيختل باقي الاجزاء بالمشاركة وان كان الورم في وسطه مع تمني

السرسام السوداوي (؟) في مقدم الدماغ

الفكر افسد الفكر بالتشويش ايضا ويقال لذلك اختلاط العقل كما عرض للرجل الذي يعلق
باب الحجرة على نفسه ويفتح الكوة ويسيل الناس هل يجوز ان يرمي اليهم بشي فلا
يتعرض له بشي ويرمي اليه من لا يخيل شيا مثل ما يخيل الرجل الطبيب وجوهر كل شي
يرمي به وبانيه ومنفعته سلامة ذكره لكن لا يعلم انه مخطي فيما يضع واما كان في موخره
وهو محل الذكر افسد الذكر بالتشويش ايضا ويقال لذلك رداة الذكر وهذا لان مادة
لا تتضرر هذه القوى في الاكثر يكون من البرد وان كان الورم فيها اي في البطون
الثلاثة جميعا بطلت هذه الافاعيل كلها اي تشوشت وعلاجه اسهال البطن بماء
الفواكه مثل التمر الهندي والعناب والاجاص والتبشوق والسبستان مع الترنجبين
والشيرخشت وبسقي ماء الشعير وماء الرمان المز المعصور وماء الاجاص اي نقوعه
وماء الخيار المستخرج بالعصر وماء القرع المستخرج بان يطلى عليه الخبز العجين
ويضعه في تنور حتى ينضج ثم يوخذ بعد نضجه ويعصر حتى يخرج ماؤه وماء البطيخ الهندي
المستخرج بان يرفع عن راسه ويضرب بالسكين ثم ينكس على اجانة حتى يسيل ماؤه
ويضع الخل ودهن الورد على الراس ويضع جرادة القرع والخيار وعنب
الثعلب الحادث عليه والتدهين بالادهان الباردة الرطبة مثل دهن البنفسج
والقرع والنيلوفر مبردة على الثلج فلا يعجل من التبريد والترطيب في هذا النوع كما يجد
في الدوي والتطيل بمياه طبخ فيه الحشائش الباردة الرطبة مثل البنفسج وقشور
القرع والنيلوفر والخطمي وان كان به سهر جعل فيها الخس وقشور الخشخاش وقليل بزر
لبقاع الخشخاش او بزر قه الرؤس والاكارع واما من السوداء وعلامته الهذيان والفزع

سبب البكاء

والخوف وذلك لان الروح جوهر نوراني متوحش عن الظلمة والسواد المضادة
واذا غلب السوداء على الدماغ اظلمته وسودته فيبقى في وحشته دايما ويحي بسبب
القول فيه انشاء الله تعالى والبكاء لان السوداء يغلظ الدم ويبرده ويسوده فيتولد
عنه روح على ضد الصفة ولا يطاوع في انبساط ويستولي صاحبه للغم فيغم ويتفجع

من ادوية صب الغاية وبعضها اذا احدث بحالة مضادة لشهوة وطبيعة تحرك الروح منه
نحو الباطن هربا عن ذلك المؤذي فيتدد معصا نحو الباطن فيضيق افضية الدماغ
والصدر ويعصر منافذها فيحدث شكل البكاء ويخرج ما فيه مما في الدماغ من
الرطوبات الرقيقة بالدمع والمخاط كما يخرج الماء من الاسفنجة المعصورة عند غمز اليد
عليها بسبب حصول تلك الرطوبات هو ان الالم الموجب للبكاء يحمي القلب لتوجه الدم
والروح اليه فيرتفع منه ومن نواحيه بخار حار الى الدماغ تذيب الرطوبات
الدماغية وترققها وتسيلها فتتردد بنفسها فيخلط بعضها ببعض فيها رطوبات
رطوبات فلا تستعد ان تسيل لغلظها لانها تصعد دفعة وهي كثيرة وللكثرة
لصفاقتها لا يتحلل منها شي الا في زمان طويل فيدفعها الدماغ بالعصر الى جهة العين
لاتصال الاعين بها فيخرج من الثقب الذي عند الحاجب ويكون حارة لبقية الحرارة
الحادثة لها بالغليان في القلب وكلما كان الوجع اقوى كان الدمع اكثر واحر
الشهيق قال العقل والمراد به ههنا قوة بها يحصل للانسان عن كثرة تجارب
مع طول مشاهدة الاشياء المحسوسة مقدمات يمكنه بها الوقوف على ما ينفع
او يضر فيجتنب في شي منها من حصول سلامة هذه القوة انما يكون عند سلامة
القوى الدماغية ويبس المناخر واللهوات وكثرة التنفس كانه يختنق اي
يكون التنفس متواترا وهو الذي يقصر زمان السكون الذي بين الحركة الانبساطية
والانقباضية وسببه شدة الحاجة الى النسيم البارد لطلبه حرارة القلب
عصيان الحجاب عن الانبساط التام لتمدده بسبب تمدد عصابة الجائية اليه
من الدماغ بالورم واليبس اللازم للسرسام واصلاحه يسبب الحرارة القلب فلذلك
بالتواتر ما فاته من العظم وهذه العلامة لا تختص بهذا القسم بل تعم جميع اقسام
وقد صرح به صاحب الكامل ويكون العين مفتوحة شبوة اي ساكنة لتشنج اعصاب
الجفن وانقباض عضلاتها من اليبس مع اضطرابات الافعال الدماغية وتغيرها
عن المجرى الطبيعي ويعرض للعليل على دور الربع تغير شديد ويجي بيانه
يلزمه صداع خفيف لقلة المادة وربما تجي لينة لان السرسام وسببه ردها
وبسببها لا تتعفن تعفنا شديدا فان مادته ربع العفونة هو الحرارة والرطوبة

والرطوبة ويكون النبض صغيرا صلبا مختلفا اما الصغر فلنقصان القوة وفقدان الثلاثة واصلابه
الالة مع قلة الحاجة واما الصلابة فلجفاف الالة ويبسها من غير صلابة الى ان تصير
كالوتر الممدود فلا يبلغ الالة تمددها وانضغاطها الورم الدماغ ولا يتغير واما الاختلاف
فلمقاومة بعضها بعضا فان الالة لصلابتها لا تطاوع القوة في الحركة بسهولة فيعجز
القوة عن التحريك المستوي وان كانت قوية فكيف اذا كانت ضعيفة وعلاجه
بعد النضج التام طبيخ الهليلج ولسان الثور والبسفايج وعرق البادرنجبويه
والسقمونيا مع الترنجبين للاسهال بالحقن والحبوب المنقية للسوداء مثل
الحقن المتخذة من الهليلج الاسود والكابلي والافتيمون والسنا والشاهترج
والبادرنجبويه ولسان الثور والبسفايج والزبيب والشعير المقشر مع السكر
واما الحبوب فيشربه من اللوز الحلو مثل الحبوب المتخذة من الافتيمون والبسفايج
والغاريقون وشحم الحنظل والسقمونيا وحجر اللازورد المغسول وحب البلسان مع
ماء الهندباء وسقي ماء الشعير للترطيب والتبريد والسكنجبين لتقطيع المادة
وتلطيفها ثم بعد التنقية تضميد الراس بلب حب القرع ولب حب البطيخ
الهندي والنيلوفر والبنفسج مع لبن الجواري وتطليه بمياه طبخ فيها البابونج
ونحو مثل النمام والورد والاكليل وورق الخشخاش وورق السلق والتدهين
بالادهان الفاترة لزيادة الترطيب وتنفخ مثل دهن القرع والبنفسج والبابونج
والنيلوفر ولبن الجواري واما عن البلغم ويسمى ليثرغس وترجمته النسيان
قال ثابت بن قرة حدوث ليثرغس يكون عن ورم يعرض للدماغ من خلط بلغمي
يجتمع في بطونه المقدمة فينقص فيكون ذلك قال ابن سرابيون وتحديد ابو الفرج
في المفتاح وصاحب التلخيص وصاحب المغني وغيرهم من مشاهير القدماء وفي كلامهم
بحث لانه لا يمكن حمله على ورم جوهر الدماغ لانهم باجمعهم لا يسلمون حدوث
الورم في نفس جوهر الدماغ ولا على ورم الحجاب كما هو رايهم حيث يطلقون الورم
على الدماغ ويعنون الحجاب على ما نقلناها عن ابن سرابيون في قرانيطس حين ما
تبين المراد بقولنا انه ورم يحل الدماغ انه يعرض في نفس الدماغ بل في الغشاء المحيط
الا ان جالينوس صرح في الثانية عشر من النبض قرانيطس عن غشاء الدماغ

ليثرغس

والبرغ في نفس جرم الدماغ لان البلغم لغلظه ولزوجته لا يمكن ان ينفذ في ذلك الحجاب الصفيق بخلاف
الكامل البرسام البارد مع فساد يعرض للذكر بحدته يكون اما من سوء مزاج بارد رطب واما من مادة
بلغمية يغلب اما على الدماغ واما على الجزء المقدم من اجزاء الدماغ فيه كما صرح به وقوله سوء مزاج بارد
رطب في مقابلة المادي يدل على انه ساذج فلا يكون سرسام بو بيطا وقوله يعرض للذكر يخالف
لقوله يكون لغلبة البلغم على مقدم الدماغ وقوله علامته ان يحدث معها حمى ضعيفة بسبب
عفن البلغم يخالف لما يفهم من كلامه انه قد يكون من سوء مزاج ساذج والتحقيق فيه ما ذكره الشيخ
من ان كثيرا من يقال له الورم البلغمي الكائن داخل القحف هو ليثرغس لما هو سرسام البلغمي واكثره
يكون في مجاري جوهر الدماغ دون الحجب البطون وجرم الدماغ لان البلغم قلما يجتمع وينفذ
في موضع ضيق لصلابته ولا في جوهر الدماغ للزوجته كما في ذات الجنب ايضا [illegible] واكثر صفراويه
وقلما يكون بلغمية لقلة نفوذ البلغم في جوهره فلا يقتصر [illegible] على انه يمكن ان يكون ذ
في دفعه بها [illegible] من البلغم والصفراء لا من البلغم الصرف ويشبه ان عروض السبات
لا حمى فيه لا يكون الا لذلك وما في المقالة الثالثة من جوامع اعضاء الآلة ومن ان
العلل في الدماغ بمنزلة السدد والتعطل ومنها ما يكون في الثقب التي فيه ودون بطونه بمنزلة
ليثرغس يؤيد ما حققه الشيخ واعترض السيد الجرجاني عليه وقال في هذا الكلام بحث لان
المجاري مسالك خالية تنفذ فيها الارواح ولا يتصور فيها الورم وانما يحدث منها السدة
السدة توجب الصرع والسكتة فهذا الورم هو في الحجاب او في جوهر الدماغ وينفذ فيها
المادة على سبيل الاستنقاع والتشرب لا على سبيل النفوذ دفعة وانا اقول في كلامه بحث
من وجوه ثم قول ان المجاري ليست من المسالك الخالية التي تنفذ فيها الارواح بل المجاري
عروق دقيقة تنفذ في المخ وينفذ فيها الغذاء وهي عروق دقيقة او ينفذ فيها الروح القلبي وهي
الشرايين وهي ليست خالية ولا مسالك معدة لنفوذ روح الدماغ عنه بل لنفوذ الروح
فيها كما في سائر الاوردة والشرايين واما التجاويف الخالية التي ينفذ فيها الارواح فهي
المسماة بالبطون الثلاث ثم انه لم لا يتصور الورم في تلك المجاري وما المانع من ان يتورم
جرم العروق من البلغم فانها ليست على صلابة الغشاء حتى لا ينفذ فيها البلغم نعم حدوث
الورم البلغمي في الشريان يكون قليلا ويلزمه انقطاع الروح القلبي عن الدماغ ويلزم من ذلك
نوع من السكتة الصعبة كما اذا كان الورم في شعبة لم يكن سادة التمام المجرى الثالث ثالثها ان

منها ما يكون في العروق التي في الدماغ [illegible]

ان السدة في هذا المجرى يوجب الصرع والسكتة بل السدة الموجبة لها انما هي في البطون لا غير الا اتفاق
الرابع ان الشيخ استحال نفوذ البلغم في الغشاء والمخ مطلقا لا النفوذ الدفعي على ان نفوذ المادة
المورمة في جميع الاعضاء انما يكون على التدريج لا دفعة فلو ظهر ان تجارم الصفيقة لا يمكن ان
ينفذ فيها شيء الا على التدريج واما قوله على سبيل الاستنقاع فهو في غاية الركاكة فانه
لو ترك جلد صلب صفيق في شيء غليظ القوام مثل العسل الثخين مدة لم يمكن ان ينفذ فيه
شيء من العسل لا لذلك الفاعل ولا لقابل صاحبه الفعل والقبول ولذا لا يحدث الاسترخاء
عند انصباب بلغم غليظ في الاعصاب بل الشيخ لعدم تشرب عصابه بهذا الاعتراض من السيد
شعر انه مع اشتغاله مدة عمره الطويل على تصنيف الكتب الطبية ومن ربما نقل الكلام من
كتاب الى آخر بالسطرة والاجمال اخرى لم يتنبه على كيفية حدوث هذا المرض ولا على كيفية
حدوث الصرع والسكتة وهذا من شأنه عجيب جدا ويقال له النسيان ايضا لان النسيان اي بطلان
التخيل او نقصانه من اعراضها اللازمة سمي به تسمية الملزوم باسم اللازم قال صاحب التلخيص
ليس كذلك فان النسيان سببها عند الاطباء [illegible] عند العوام لان العوام يسمون هذا
المرض نسيانا ويعنون به عدم الذكر [illegible] ما نقوله لكن النسيان فيه يحدث لا لم القوة
المتخيلة [illegible] التي انطبعت في الذكر [illegible] وانت تعلم ان المتخيلة غير الخيال
فان المتخيلة قوة تتصرف باستخدام الوهم في الصور والمعاني الجزئية وموضعها البطن
الاوسط من الدماغ والخيال خزانة الحس المشترك وموضعه مؤخر البطن المقدم [illegible] انه
آلة في التخيل ومن كلام القوم انه في مقدم الدماغ تناقض لان الدماغ كما ينقسم بحسب الغرض
المقصود منه الى ثلاثة اقسام مختلفة في المقادير ينقسم بحسب المساحة الى قسمين احدهما
في مقدم الراس وهو من اخر الدرز المستقيم الى نحو الجبهة والآخر في مؤخره وهو تحت
الدرز اللامي وهذا الجزء اصغر من كل من نصفي الجزء المقدم وبينهما غشاء ان يفصل بين
من عمق الجافية محيطا بهما القسم المقدم ونحوه وآخر القسم المؤخر [illegible]
لتحجر الجزء الذي هو اللين وهو المقدم عن الجزء الذي هو اصلب وهو المؤخر [illegible] الاغشية
يكون البطن الاوسط في مقدم الدماغ ويؤيد هذا ما قال ابن سرابيون ان هذه العلة يكون عن
ورم يعرض للدماغ من خلط بلغمي يجتمع في بطون الدماغ المقدمة فيعفن ويعرض من ذلك الحمى
[illegible] ويعرض منها السبات لان [illegible] البلغم العفن يمنع الحواس ان ينفعل انفعالها الطبيعي

نسيان

البطن المقدم

وأما سبب هذه العلة النسيان لأن الجزء المقدم من الدماغ الذي يكون به التخيل بالحواس [illegible] في الجزء
الآخر الذي هو موضع الذكر قال القرشي وقد تحير في هذه المسألة فقال في موضع الدماغ ينقسم ما بين
أوله وآخره الى جزئين أحدهما مقدم والآخر مؤخر والظاهر أنهما متساويين في المساحة لست
أعني مساحة الطول بل مساحة جميع الجرم بحيث يكون المقدم مثلا مساويا للمؤخر بحيث أنه لا
مساواة زيادة أحدهما على الآخر ولما كان المؤخر أرق كثيرا من المقدم وجب أن يكون الجزء المؤخر
أطول كثيرا من المقدم حتى يكون طوله كأضعف من طول المقدم وقال في موضع آخر أن أقسام
الدماغ الجزئين مقدم ومؤخر يجب أن يكون هذان الجزآن متساويين في الطول الذي ليس أحدهما
بأن يكون أطول أو أقصر من الآخر أو بالعكس ومن حيث الكلامين تناقض بيّن وكلاهما غلط لما
عليه المحققين من أرباب التشريح والقياس ولا يتحير من دخل في أمثال هذه المسائل
في التعويل فيها على الرصد والتشريح ومن علاماته أيضا كما في أن تعتري السبات لأن في هي
حالة بين النوم واليقظة يكون جانب النوم غالب فيها ولذا قدم السبات على [illegible] في اللفظ
ذلك لأن سبب هذا المرض على ما اتفق عليه كلام القوم إنما هو نفس البلغم في بطن الدماغ
فهو سبب بطوبتها يعوق الحواس الظاهرة عن أفعالها [illegible] ويحصل السبات ومن حيث إنها
الحادثة من العفونة ببسطها أخرى ويجب يورث حمى مطبقة أي دائمة غير نوبية
الحرارة لعفونة البلغم فلا تكون الحرارة الغريبة الحادثة من عفونته شديدة لأنه لا يستعد
للتسخين استعداد الأجسام الحادة فتأثير الحرارة فيه يكون ضعيفا [illegible] وبواسطته
ثم إنه لكثرة مقداره وسهولة تعفنه لا ينقطع حصول الأبخرة المتعفنة منه الى القلب فتطبق
الحمى وتثقل جميع الحواس ويأس [illegible] والتثاؤب لثقل عضل الشدقين والقلب
ثم بعد الفضل الطبيعي [illegible] الطبيعة دفعه بذلك واختلاط العقل والكسل عن الجواب
وعسر حركة الأجفان لأن جميع الحركات الإرادية [illegible] المادة على القوة فيعسر عليها
تحريك الأعضاء [illegible] الأعصاب برطوبتها [illegible] منها التحريك الا بعسر خصوصا
الأجفان [illegible] الدماغ [illegible] جوهرها [illegible] و
استرخائهما في أصل وضعهما [illegible] العجز عن الحركة من أدنى سبب وعلاجه استفراغ
البلغم بعد النضج بطبيخ أصل الرازيانج [illegible] الكرفس [illegible] وأصل [illegible]
والزبيب مع [illegible] العسل والسكنجبين العنصلي بالحقن المتخذة من أصل الكرفس [illegible]

وأصل الكبر وأصل الرازيانج والفوتنج والشطوخ [illegible] وأصل [illegible] حب [illegible] القرطم [illegible]
والشكر [illegible] وشحم الحنظل والسقمونيا والملح الهندي والبورق [illegible] والحبوب المسهلة
المتخذة من الصبر والتربد وشحم الحنظل والسقمونيا والغاريقون والمصطكي بماء
الرازيانج ويضع على يافوخهم الخل والماورد ودهن الورد في أول الأمر الى اليوم الثاني
لتقوية الدماغ ومنع المادة عن التوجه اليه وتعديل مزاجه بالتسخين لأن الخل مركب
من جوهرين [illegible] قال جالينوس في الرابعة من قوى الأدوية أن الخل [illegible] الحرارة الطبيعية
التي للخمر واكتسب حرارة أخرى من العفونة لأن أجزاء الخمرية تبرد عند استحالتها الى الخل والفضل
المائي الذي فيه إذا عفن اكتسب حرارة مستفادة غريبة كما يكتسب سائر الأشياء إذا عفنت [illegible]
الخل مركب من أجزاء متضادة غاية التضاد واستحسن به أرسطو أيضا لأن في الحرارة
المائية بطبيعة الخمر [illegible] بحرارته العرضية التي [illegible] ومع ذلك يضاد البلغم لأنه
يقطعه ويلطفه وينشفه وكذلك دهن الورد والماورد قال جالينوس في الثالثة من
قوى الأدوية وجدت دهن الورد أشد بردا من الزيت إلا أنه ليس يقوى البرودة بل
برودته برودة فاترة ولقوته [illegible] يطفي ويبرد حرارة الرأس الذي أصابه الشمس ويسخن
الرأس الذي أصابه البرد [illegible] الذي أصابه البرد إسخانا يسيرا وأما الذين [illegible]
[illegible] فإنه لا يقربه دهن الورد المضروب مع الخل يبرد [illegible] استعملوا [illegible] أصحاب [illegible]
أصابهم [illegible] قبل [illegible] الدماغ [illegible] متناقض قولهم [illegible] إنما ينفع
أن يمنع المادة ويردع [illegible] لهذه العلل وهذا لا يكون إلا بتبريد العضو لا بتسخينه [illegible]
المادة اليه [illegible] من الورد في هذا الموضع إنما [illegible] ولا يبرد [illegible] جالينوس أن دهن
الورد المضروب بالخل يسخن إسخانا ليس باليسير لأنه مركب من دوائين حارين [illegible]
[illegible] على [illegible] وعلى [illegible] إذا ما أصاب البدن حر شديد ويسخن إذا ما أصابه
برد شديد وكذلك الكلام في الماء [illegible] الى أن الورد يختلف تأثيره
باختلاف حال البدن كالماء الفاتر يبرد داخل الحمام ويسخن خارجه فعلى هذا يصح أن يقال أن
البدن الحار إذا عولج به برده والبدن البارد إذا عولج به سخنه [illegible]
[illegible] لتسخين الدماغ وتلطيف المادة وتحليلها [illegible]
[illegible] يوضع عليها الأطلية [illegible] المحللة [illegible]

51

البرسام

الحجاب الحاجز

البرسام

فلعا فرح ها القوية والحساسة والنظريات بما القائم او بداء المزح جفر مع شيء من الخلل المخطط
والزمن ثم عند اختلاط تعطيل الكدر والحدس بسبب افراط الدماغ وتسخينه في تحليل المادة
لما عالجها تحليل ما بقي منها وقسم اخر من اسباب العلة اي من البرسام لا من الورم المذكور فان
البرسام قد يطلق بحيث يستعمل الخاص الصناعي على الورم المذكور ويجب ان يستعمل العامي
على المرض الذي يلزم ذلك الورم من الهذيانات واختلاط العقل مع حمى محرقة فيدخل فيه ورم
نفس الدماغ وما يحدث لاختلاط الكاين في الحميات ثم اختلاط الكاين لاختلاط عن تبخير المعدة
الكاين لاورام في نواحي الراس الخارجة والكاين بمشاركة ورم حجاب الصدر وبعض الاته
ومشاركة ورم المثانة والرحم فان جميع ذلك لا يسمى في العرف الخاص برساما حقيقة
بل يعرف باختلاط العقل والحقيقي هو الورم المذكور لا غير وهو مستفاد العلامة قدس سره من
صريح كلام الشيخ حيث قال مراده بالحقيقي ورم جوهر الدماغ نفسه وهو ورم يعرض
من الصفراء او من دم رقيق صفراوي الحجاب الذي بين الكبد والمعدة هو حجاب يحول
معارضا بين المعدة يتصل بالحجاب المعترض الذي بين الالات والمعدة المسمى بالحجاب الحاجز
ويتصل متصاعدا بالحجاب الموضوع على القحف [illegible] المسمى [illegible] وقد خالف
القوم في تعريف هذا المرض فانهم تطابقوا على انه ورم حار في الحجاب الحاجز نفسه
اما الحجاب الحايل بين المعدة والكبد فلم يقل به احد من الفضلاء غير القرشي فانه ذكر ان
بتراء من الحجاب الدماغي طرف فينبسط ويصير حجابا بين الكبد والمعدة على [illegible] سطح
[illegible] ايضا لم يعد جالينوس في هذا الحجاب كلاما فيظهر في الدماغ اعراض البرسام لانه
يشارك الغشاء الغليظ من غشائي الدماغ المسمى [illegible] ويتصل به فيرتفع اليه ابخرة
كثيرة حارة نحو الراس الدماغ فيتولد اعراض البرسام وكثيرا ما تولد نفس البرسام ويسمى
البرسام وعلامته الوسواس الكثير لكثرة ارتفاع ابخرة حارة الى الدماغ والهيجان اي
هيجان الى سواس واختلاط العقل في وقت هو وقت تصاعد الابخرة والسكون
في وقت اخر هو وقت سكون الابخرة واختلاط [illegible] الدماغ مثل رطوبته [illegible] الرطب
ويسعى [illegible] المطعمة وغيرها فان هذا العارض حادث بالمشاركة [illegible] فيختلف
اشتداده وانتقاصه بحسب اختلاف احوال [illegible] لان الورم [illegible] الغشا
الحساس عرضا كانه يفرق اتصاله [illegible] وجع مثل غرز الشوك والسلاة في الجانب

52

الباسليق

الابطي

شقاقلوس

غانغرايا

شقاقلوس

[illegible] على [illegible] بانه ويشتد الحمى والحرقة في الشراسيف هذا لا ينفع على مذهبه وانما ينفع اذا كان
الورم في الحجاب الحاجز فانه متصل بالشراسيف فينفذ منه المادة الحارة اللطيفة الى ظاهر
الجلد ويتلون بلونه في بعض النبض والحرارة في الشراسيف وهو اولى وما كان فيه شيء
ايضا ولما اشتدت الحمى لقرب موضع العلة من القلب فتصل الحرارة الغريبة الى القلب والحاجز
لان الحجاب خال عن الشريان فتصل الحرارة منه الى الحجاب وهو الرئة ثم منها الى القلب
بواسطة الشرايين وعلاجه فصد الباسليق لتنقية المادة من الحجاب الباسليق في [illegible]
الملك الاعظم [illegible] هذا العرق وهو العرق الموضوع على الجانب الانسي من مفصل المرفق شعبة
كبيرة من شعب الابطي تختلط بشعبة من الكتفي وانما شرف العروق النابتة من الكبد لاتصاله
بالقلب والدماغ والرية والحجاب والصدر ويسمى به تشبيها بالملك [illegible] بطي وهو عرق موضوع
على الجانب الوحشي من الابط وسمي به لانه مربوط [illegible] الساقين والحجامة عليها يجب
[illegible] وضع [illegible] المنضج والمحللة على موضع [illegible] الوجع مثل
البابونج والبنفسج والخطمي ودقيق الباقلاء وبزر الكتان مع الماء الحار وتليين الطبيعة
[illegible] بطبيخ النيلوفر والبنفسج وبزر الخطمي والعناب والسبستان مع الترنجبين
نوع من هذه العلة يقال له شقاقلوس على سبيل المجاز فهي ورم يحدث
في خاص جوهر [illegible] شرايين الدماغ من دم غليظ ينصب اليها فينسد ويختنق الروح
عن الدماغ فيفسد مزاجه ويموت بالاخرة وشقاقلوس في الحقيقة هو موت العضو
[illegible] قال القرشي لفظ شقاقلوس يقال على معنى حقيقي وهو موت العضو
مجازي وهو ورم جوهر الدماغ من دم عفن وغانغرايا مقدمته اي مقدمة شقاقلوس
[illegible] اذا اخذ العضو يفسد بالعفونة اما لا انسياغ الروح عنه بسبب ورم وزيادة عفنة
غليظة سادة للمنافذ او لفساد مزاجه لانسداد مسالك النفس التي تحي الروح من [illegible] الى
[illegible] التي قد كانت من قبل بسبب الورم لان الحس انما [illegible]
بسبب الروح الحيواني تعد العضو لقبول الروح النفساني فاذا تغير مزاجه الى الفساد لم يمكنه
الاعداد على المجرى الطبيعي فيتجدد العضو ولم يحس بحركة الشرايين مع ان حركتها ايضا تكون
ضعيفة ثم يسمى هذا العارض غانغرايا فاذا استحكم الفساد بان بطل الحس بالكلية حتى نفسه
العظم واللحم يسمى شقاقلوس لكن الفاظ لا يفرقون بينهما فان جالينوس العلة التي سماها

الاطباء غانغرايا وقد كان اليونانيون يسمون بها سفاقلوس وعادة هذه العلة في غاية الفساد في الخبث
ولاجل لم يكن تفسد العضو وتميته في غاية اللطف لانه ينعت بسهولة ولم يلزم منها
ذلك وانما علم انه في شرايين الدماغ لان صاحبه لا يعدم الحس والحركة ولو كان ايضا
في نفس الدماغ لاعدمها وفي هذا الكلام بحث لان الشرايين مسالك ينفذ منها الروح
الحيواني الى الدماغ ويستحيل فيه عند هطباء الى مزاج آخر يستعد لقبول النفس التي هي
مبدأ الحس والحركة وعند انسداد تلك المسالك بالورم لا ينفذ الى الدماغ ثم الى سائر
الاعضاء فينعدم الحس والحركة بالكلية عن جميعها بل يموت الدماغ وينقطع عنه الحيوة
الا اذا كان الورم في بعضها دون بعض وايضا كما ان ورم الحجاب الحاجز يوجب الآفة
في افعال الدماغ بالمشاركة كذلك ورم شرايينه يوجب ذلك بطريق الاولى وهذه
العلة اي سفاقلوس بالمعنى الحقيقي في اي عضو كان فكما ترا بل ليس يمكن ان يبرأ ويرجع
العضو الى الحالة الاولى لانه يميت واما الدماغ فليس يمكن ان يحدث فيه هذه العلة ولا غانغرايا
الذي هو مقدمة لها الموت يستتصو فيه فقد يعرض في الدماغ سفاقلوس فانما المراد به
مقدمته غانغرايا على ان سفاقلوس كما ذكر في جوامع الاسكندرانيين قد يطلق على اشياء
مختلفة احدها الوجع المبرح والثاني الورم الحار الشديد والثالث العلة التي يكون معها
تعفن والرابع التشنج الحادث عن الورم الحار ويمكن ان يحمل كلامه هنا على بعض هذه المعاني
بحسب الحقيقة قال بقراط في السابعة من الفصول من اصابته في الدماغ العلة التي يقال لها
سفاقلوس فانه يهلك في ثلثة ايام وهي مقام يقول الدليل يمكن ان يحتملها مع هذه السعة بعض
رطب شديد القبول للفساد مع هذا الشرف والقوام الكرم ثلثة ايام على انه لا يبعد ان يكون
خبث المادة وههنا بحث مع انه يغير مزاج الدماغ ويفسده يغير مزاج القلب ايضا ويفسده لما
يتادى اليه تلك الكيفية بطريق الشرايين فيحدث الغشي فالموت وقال القرشي لانه يلزمه تضرر
بالقلب لتضرر التنفس فان حركة التنفس ارادية ومبدأها الدماغ فاذا كان ما فيها هذه الآفة لم
يتمكن من الحركات كما ينبغي فيقل ما يصل من الهواء الى القلب مثل هذا لا يحتمل الصبر الى حين فان
جاوز هذا العليل فيه نظر لان حركة التنفس لو كانت ارادية لبطلت في حال النوم وفي حال
ما تغفل في امر غافلين عنه بل ... انها طبيعية من حيث الاحتياج الضروري الى مطلق
التنفس وانما تتعلق بالارادة من حيث ان التنفس يمكن من تغيير التنفسات الجزئية بالتقديم

هل حركة التنفس طبيعية او ارادية

بالتقديم والتأخير عن اوقات تنفسها المحتاجة لا من حيث الاحتياج الضروري فهي حركة تسخيرية
اي طبيعية حيوانية غير تابعة للارادة فان الطبيعة يقال لمبدأ الحركة والسكون بالذات فان
كانت الحركة التي تصدر عنها على نهج واحد فهي طبيعية غير حيوانية وان كانت لا على نهج
واحد فهي طبيعية حيوانية ويقال لها التسخيرية فان جاوزها اي سفاقلوس الثلثة ايام
الاول فانه يبرأ لان ذلك يدل على ان الطبيعة قد نهضت لمقاومة المرض فغلبته وقهرته
وعلى ان المرض قد انحط وان الطبيعة كانت قوية شديدة القوة والا لم يصبر حين المقاومة
للمرض لم يكن صعبا شديد الرداءة والا لم يحتمله الدماغ مع صعوبته زمانا كثيرا لشرفه وعلاماته
علامة البرسام الحار بل اشد منها لخبث المادة وشدة رداءتها وعلاجه ان يجاوز الثلثة
علاج البرسام الحار من الاسهال ووضع الاطلية على الرأس وغير ذلك وقد يحدث الحمرة
وهي الحمرة عند القوم ورم من دم حار مختلط بالصفراء ويسمى بها تسمية للملزوم باسم اللازم
في الدماغ من رقة الدم الفاسد المنبسط اي المنتشر الملتهب بالصفراء والحمرة اذا حدثت
في الاعضاء الظاهرة انصدعت منها العروق الدقاق التي فيها لغليان مادتها
فاذا اشرج الدم منها فاما ان ينبسط تحت الجلد من غير ان يدخل في خلل العضو واعماقه
وذلك اذا كان رقيقا لطيفا حادا ويظهر في الجلد الحمرة واما ان يعمق في اللحم اذا كان
غليظا فيحترق ويسود ولا يمكنه النفوذ الى الظاهر ويسمى هذا الصنف الجمرة بالجيم
تشبيها له بجمرة النار في الحمرة والحرقة والالتهاب والدماغ لا يحتمل هذا النوع من الحرارة
لشرفه وشدة فساد تلك المادة وخبثها فيقتل قبل ان يعمق فيه وانما يعرض فيه النوع
الاول بان ينبسط ذلك الدم في الغشاء الموضوع على القحف او الموضوع على الدماغ والفرق
بين الحمرة والبرسام الحار ان البرسام الحار يزيل العقل ويكون معه الحمى المطبقة وحمرة
العينين وهذه العلة لا يكون معها حمى ولا زوال العقل لخلوها عن الورم عند المصنف
وهذه المسئلة مما اتفق اثر الطبي ... الجمرة ... في نفس الدماغ
عن زوال العقل ولا عن الحمى الشديد ومثل هذه الاعراض التي ذكرها المصنف في هذا المرض
ان عرضت من غير حمى ولا زوال العقل فانما يكون عروضها عندهم بسبب مشاركة الدماغ
لعضو آخر فيه يعني لا بحصول العلة فيه نفسه قال الرازي قد يعرض مرض شبيه بقرانيطس
من غير حمى معه ولو شديد ... صاحبه قرارا ويشتد ضيق نفسه وعطشه

تعريف الطبيعة

الحمرة

ويشرق بالماء ويقبل من اليوم او بعد ايام ولا يخلو منه احد ويسود الوجه عند الشرق ويخرج
اللسان ويحمر العين لصعود جميع حرارة البدن الى الراس لتعطيل الحركات ويسقط النفس ويموت
قال الشيخ لا يبعد ان يكون السبب في ذلك مشاركة من الدماغ فيتشوشه ويفسد ويختلط العقل
ويتطرق يخنق نواحي الحلق والصدر لكونه مرض حاد في ليل على خلوه من العوم ان لم يختنق ابيه بنار
تلبث او لم يصبر عليه لحدة المادة واذا المس الوجه كان باردا لكون الحرارة ورجوع الدم
الظاهر الى الباطن تبعا للطبيعة لمقاومة المؤذي ولونها الى الصفرة ما هو كذلك في
علاجه الفصد في القيفال ثم عرق الجبهة وهو العرق المنتصب بين الحاجبين وعرق (?)
وموضع فصد المنتقوس من طرفها ابنه اذا غمز بالاصبع يحرق باثنين ويكثر (?)
في الباطن والعرقين اللذين تحت اللسان وعلى اللسان نفسه لا على باطن الذقن
على حسب الامكان ويطلو عند القوة عن حجام من هذه العروق بعد آخر ثم يسقوط السعير في
باقي تدبيره من تليين البطن ووضع الاطليه على الراس والنطولات والشمومات
مثل تدبير قرانيطس الخالص ومن هذه الجنس العلة المعروفة بالماشرا وهو اسم سرياني
وهي بالحقيقة العلعوفي لونه ورم مرني حاد ولكنه مختلط بالصفراء وهو قريب من
الحمرة الخالصة وانما يختص العلعوفي بهذا الاسم اي الماشرا اذا حدث العلعوفي
في اجزاء الراس الخارجة من الغشاء المجلل للقحف والجبهة ويدفن حوالى العين
فيها استحيل اي تعلق وعظم حتى يعم داخل الراس من الدماغ والحجب فيقع بهم الجميع
يظن بالشيئين انهما يتفرق وخارجه وكثيرا ما ينتهي الى الصدر والعضلين فيكون
اشد انواع البرسام اعراضا لحدة مادته ولعومه داخل الراس واقبح منظر الشدة
حمرة الوجه وانتفاخه وتنفطه ونتو العين وتمدده بها ويشتد الوجع معه جدا لحدة
المادة وكثرتها وتفرقها اتصال الاعضاء الظاهرة والباطنة ويكاد الراس ينصدع
ويشق لعظم الورم في الحجاب والدماغ ويحفظ الغشاوات لذلك وعلاجه علاج
البرسام الدموي والنظر الى (?) الحمر ليجيب الدم بالمشاركة من الباطن الذي
هو اشرف الى الظاهر في الدوار سمي باسم اللازم وهو ان يتخيل لصاحبه ان (?)
تدور عليه وان بدنه ودماغه تدوران فلا يمكن ان يثبت قائما او قاعدا بل يسقط
وذلك لان افعال القوى النفسانية على حقيقة الفاضل ارسطو انما تتم اذا نفذ الروح

لسترق الماء واو امتنع البلع

تصنع اه كريه مثل عضل النفس اذا عرض له تشنج عضل اكباد آخر يجيء يخنق الخانق فتبادر الى الدماغ

الماشرا والعلعوفي

الحجاب

الدوار

الروح الى البطن المقدم من الدماغ وانطبع فيه انطباعا تاما ثم يتادى الى البطن ويتادى الى
البطن الاول وينطبع فيه انطباعا اخفى من الاول ثم منه الى الاوسط ويزداد فيه انطباعا ثم منه الى المؤخر
ويكمل فيه انطباعه وكلما كانت نفوذه في اجزاء الدماغ على هذا الوجه تمت الافعال النفسانية
الا انقصت او بطلت ومعناه ودانه في فضاء الدماغ لا يمكنه النفوذ على هذا الوجه كما ينبغي
فلا يبقى منه تحريك الاعضاء المتحركة بالارادة ولا اثباتها ولا ادراك صور المحسوسات وحفظها
ولا ادراك المعاني وحفظها والتصرف فيها فيختل لذلك جميع الافعال النفسانية الجزئية
الحركة الدورية سببه الواصل اما اخلاط رقيقة في بطون الدماغ او في عروقه تحرك
حركة غير طبيعية ويقابلها الروح بحركة طبيعية مضادة ثم يتقيد الرقيقة بالصفراوية
خطاء كما ذكره استاذ العلامة في شرح الفصل الثاني من التعليم الاول من الفن الثاني من الكتاب
ذلك القوم ان صحيح ان سبب انفاع الروح في الفضاء اخلاط باردة غليظة ان ازدادت كثيرة
احدثت السكتة وان رقت وحدثت منها حركة بعد الروح اخر حدثت الدوار او اخلاط
غليظة يجتمع في العروق المسدد ينفصل الدماغ ويدافع الروح النفساني ويمنعه عن السلوك
الطبيعي فيكر الروح راجعا ويحدث الحركة دوريه كالرياح اذا منعت بسبب جبال او جبال الى
غير مسلوكها على خط مستقيم في طبيعتها او من رياح غليظة او كثيرة تجتمع فتكاثف في
بطون الدماغ او في عروقه اي في عروقه الكبار لا يمكنهما اي تلك الاخلاط والرياح التحلل
اما الرياح الغليظة فلغلظه واما الكثيرة فان كانت لطيفة فلا تحلل
في زمن يسير التحلل منها الاثر في زمان طويل غاية الطول لصغار فيها واما الاخلاط فلغلظها وان كانت
رقيقة في نفسها لكنها لا محالة تكون اغلظ من الرياح واذا لم يتحلل تلك الاخلاط والرياح سريعا
الى التحلل فتروح بطون الدماغ وعروقه فتحرك حركة غير طبيعية ويقابلها الروح بحركة طبيعية
مضادة لتلك الحركة الخليطة والريحية فتدافعان ويقع بينهما اي بين الحركتين المتضادتين
المتمانعتين حركة دورية تنال الروح وحده اذا كانت المدافعة بينه وبين الخلط الرقيق
فان الروح اللطيفة ينفعج مستديرا كانه يلتوي على نفسه او في الروح والريح معا
اذا كانت المدافعة بينهما فيلتويان على انفسهما فيتغير كما يرى في الزوبعة هذا هو
الصحيح وما قيل في سببه من ان الاخلاط والرياح اذا تحركت في الدماغ ولم تجد مخرجا تحركت
الروح النفساني معها وتبعها في الدوران فليس بصحيح اذ من شان الطبيعة ان تدفع

صفراويه

نفوذ

حركة

سبب كرد باد

تبعها

الغريبة ونفوذها تقدر الاستطاعة لان ميل البخار وتاديها الى الدماغ يلزم من اتباعه لما في الحركة الحركة
الدورية وبسبب دوران الروح يتخيل صاحبه ان الاشياء تدور عليه لانه سواء ان تختلف نسبة
اجزاء المحسوس الى الحاس في الدوران بحركة المحسوس او بحركة الحاس بالدوران انما يكون
بسبب تبدل المحاذات وتغير النسب التي بين الروح الباصرة وبين المرئي كما لا فرق بين ان يكون
التبدل بسبب حركة المرئي عن محاذاة الباصرة او بحركة الباصرة عن محاذاة المرئي فانه اذا تحركت الروح
استبدل لها بما يقابلها من اجزاء المحسوس فيتخيل الانسان بالمحسوس انه دائر على ما جرت به العادة
ثم تخلطها والرياح اما حاصل في الدماغ واتحدت فيه او مرتقية اليه من عضو اخر
والقوي في الدماغ نفسه علامات لما الخلط بارد رقيقة على ما يرى الصبر فيحرك ويحرك الروح
لما لطفها او غلظها تدافع الروح عن حركته المستقيمة في اجزاء الدماغ فيرجع عنها مرتفعا
على نفسه وهي اما بلغم وعلامته الثقل وكثرة النسيان وقلة العطش وكدورة الحواس وكثرة
النوم ولين النبض اي ارتفاعه الى داخل عند الغمز يكون بسهولة وسببه كثرة الرطوبة المرخية
للالة وبياض القارورة والهدو اي سكون الدوار عند استحمام الراس لانفتاح المسام و
الدماغ الموجب للتلطيف والتحليل واما سوداء وعلامته كثرة الفكر وخطرات الماضية
والمخاوف المستقبلة وذلك لانها تجفف جوهر الدماغ فيرتسم فيه ما يتصور من الامور الفاسدة
وطول الصمت اذا لم يكن السوداء صفراوية لانها باردة والبرودة مميتة للقوى موجبة للسكوت
في جميع الافعال والسهر ويتخيل الاشياء مسودة اللون لانه يخرج السوداء [illegible] الخلط
فتكيف الروح بسوادها ويرى جميع الاشياء على لونها وصلابة النبض وضعفه والضعيف
من النبض ما يقرع الاصبع بغير قوة ويبطل بادنى غمز وهو على نوعين احدهما ما يكون بسببه
ضعف القوة وثانيهما ما يكون بسببه فرط صلابة الالة التي هي الشريان كما في هذا المرض
فلا تقوى القوة على تحريكه حركة مقاومة لغمز الاصبع وان كانت في نفسها غير ضعيفة واما
اخلاط رياحية اي مولدة للرياح التي هي من اسباب الواصلة لا السابقة ولو قال اصحاب لها
رياح باردة وقال فيما بعد هذا او بخارات حارة بل لعله هو اما اخلاط رياحية حارة كان
اولى باردة حادثة في الدماغ كالبلغم وعلامتها جميع هذه العلامات المذكورة وخلط
البارد المجيد [illegible] علامة الثقل فيه [illegible] الخلط لاحسن الثقل وعلامة جميع ذلك
نفس الدماغ بعد النضج بالحب والحقن والغراغر المستفرغة للمواد الباردة وتحليل الرياح

اذ الاحساس

الرياح بالمشمومات مثل السك الغالية والنمام والياسمين والعطوسات مثل الكندس والجندبيدستر
والشونيز والسعوطات المتخذة من الفلفل الابيض والصبر والزعفران والجندبيدستر بماء المرزنجوش ودهن
البنفسج وبطلية مثل العاقرقرحا والخردل ما الخردل بماء النمام وخل العنصل والاكباب على
المياه التي طبخت فيها الحشائش الملطفة مثل البابونج والبرنجاسف وورق الغار والاكليل
والشبت كل من هذه التدبيرات كما يوافق مزاج العليل واما اخلاط حارة وهي اما دم وعلامته
ان لا يلبث طويلا بل يخل ويسكن سريعا لانه الطف من البلغم والسوداء وحمرة العين والوجه
في ذلك الوقت اي وقت حدوث الدوار لحركة الدم وثورانه وهيجانه ودرور العروق
اي امتلائها لامتلائها من الدم سيما عند حركته وزيادة حجمه وسخونة ملمس الراس لما يتسخن
اعضاء الراس بمجاورة الدم عضوا بعد عضو حتى تصل السخونة الى الجلد ولما ينفصل من الابخرة
الحارة منه الى ظاهر الجلد ودمعة تسيل عند ابتداء الدوار لما استحال ويخرج المنفصلة
من الدم لما لطفها وكثرتها الى الرطوبات وتندفع شيء منها الى جهة العين حيث لا يحتمل
[illegible] التي يتشربها الدماغ وعلاجه فصد القيفال وحجامة الساق وتطفئة
الدم بمثل لعاب بزر قطونا وشراب العناب وكذلك الشعير والطفيشل والمزورات الحامضة
واما صفراء وعلامتها صفرة اللون ومرارة الفم وتخيل الوان الصفرة لتكيف الروح
الدماغي بلون الابخرة المنفصلة من الصفراء وسرعة النبض والعطش والسكون اي سكون
الدوار بما يبرد وعلاجه تنقية الدماغ من الصفراء بطبيخ الهليلج والشاهترج و[illegible]
الخيار شنبر والترنجبين واما اخلاط رياحية حارة فيندفع وعلاماتها علامات الاخلاط
التي هي الاخلاط الحارة ويزيد ان الدوار يكون شديدا لان حركة الابخرة المتولدة من الاخلاط
الحارة تكون بالضرورة اشد واقوى من حركة نفس الاخلاط الحارة لغلبة الاجزاء النارية
والهوائية عليها ومن حركة الرياح المتولدة من الاخلاط الباردة ايضا لسخونتها بالنسبة غير
لانها [illegible] تخللها لطافتها وعطاس بالسين المهملة صاحبه دائما لما ان تلك الابخرة
الحارة اذا تولدت في الدماغ وامتلأت منها البطون والمواضع الخالية منه عرض منها الدغدغة
لبعض الات الشم كما يحصل لمن دخل في انفه شيء ما فيحتاج الى ان ينقبض لدفعها باستعانة من
الهواء المستنشق ليمتلئ به الرئة فيندفع منها اليه دفعة بانقباض الصدر كما يفعل [illegible] الذي
ينفخ فيه لتخرج ما فيه ولذلك يتقدم العطاس استنشاق هواء كثير لما ان الدماغ [illegible] .

التدابير

الدماغ

انما تكون من موضع ضيق يحدث منه ذلك الصوت من نفخه القي لعدم تحلب الرطوبات اليه
من الدماغ ويصرعه الدوار اى يسقطه على الارض لشدته ويعرق عند ذلك عرقا
خفيفا رقيقا لما يندفع شى من رطوبة المسامات ويتحلل منها بعضها بالفعل الحقيقي
يبرد البدن ويغلظ وينزح بالعروق وعلامة ضعف العقل وجملة ان وجب حل الطبيعة
على ما ذكرنا الصفراوى والخصبة لا تو... هذا النوع ... غاية ما يمكن في
توجيهه ان الحقنة انما تجذب الفضول من الاعضاء العالية اذا كانت قوية ... ولا يجوز
استعمالها ... ترتفع عنها الابخرة حارة الى الدماغ فيحدث عنه الغشى وضعف
في القوى ... وكثر حرارة ... زياد الدوار ... بعض الكسل ... اخلاط
... من المعدة ... الى الدماغ
... ضعف ... المطبوخات ...
... الدماغ ... فان كفى الضعف وحل الطبيعة
فذاك ... بالمشويات ... على ما ذكرنا
الصداع الحار ولما اذا كانت الاخلاط والرياح مرتقية الى الدماغ ... عليه
من المعدة وتلك تكون لما اخلاط باردة وعلامتها العلامات التي تكون اذا كانت الاخلاط
الباردة حاصلة في الرأس مع وجود الغثيان لما ان المعدة ... فع ... الهضم
لان الخلط البارد ... الحرارة ... بين جرم المعدة والغذاء ويشغل القوة ... عليها
عن اجادة الهضم والخشاء ... وسببه ان المعدة اذا ضعفت
عن الهضم التام فعل التجرية ... صداع ... من مقدم الرأس ...
... مشاركة الدماغ للمعدة واختلف حال الدوار
تارة يسكن وتارة يهيج ... المعدة ... ان يسكن الدوار عند خلو ...
... عند امتلائها ... المواد الباردة ... الغليظة ... الغذاء
... الباردة ... الهضم وعلاجه حل الطبيعة بالحقن
... الكرفس والترياق
... مع السكر
... المعدة ...

٥٩

تعريف الخفقان

والشبت واصل البطيخ واصل السوس مع العسل ... والخروع والحلبة وحب النيل ... فيها
... واصل ... في العلل الغليظة والابدان القوية ...
... بالرجات ... تنقل ... الحجام ...
... الحضم ... والجوارشنات ... الفضول ولما
... باردة ... النفخ ... باردة ... والسكنجبين ...
... يخرج معه ... وكما في الثانية ... علاجها الاشارة علاج
الاخلاط الباردة ... الاخلاط الباردة من الغثيان وقلة الهضم ...
المعدة ... الغذاء والخشاء ... والصداع ... حال الدوار ... النفع
... المعدة ... من غير ان يخرج بالقذف شى من الفضول الحاصلة
عنها ... المعدة ... الوجع الذي ... في العضو ... الرياح
... الاطراف ... الريح ... المعدة ... علاجه
... الاخلاط الباردة ... المنقيات والمقويات المستعملة ...
... بالريح ... اللون والصفرة ... الرياح ان
... المزاج ... اخلاط حارة ... الشهوة او شبابا في
الطبيعة الى المادة الرطبة الذي هو المادون اليابس الذي هو الغذاء ... الشهوة
انما يكون باعتدال البرودة لان البرد ... المعدة ... عند ذلك ...
... واما الحرارة المفرطة ... المعدة ... الى ...
... الصفراء ... القلب
منه الخفقان لما يتأذى القلب فيضطرب ويتحرك حركة ... كانه يدفع عن نفسه
الاذى ... الغثيان ... الدوار غشى ... المعدة ...
اعراض المرض ... على ... بالرمان والقى الصفراوي لما يتأذى المعدة
من تلك الاخلاط ... بالطريق الذي ... والقى ...
... على فم المعدة ... الغثيان والقى اكثر من سائر الاخلاط
... فم المعدة ... القوة الدافعة عند ... وتطاوع ايضا
... الدوار ... المعدة لما ... الاخلاط ...

صفة طبيخ الهليلج

صفة ماء الجبن

حارة ويجب الادرار ويسكن بالطعام شيء من غزيته الحامضة القابضة وعلاجه تنقية المواد بالقيء
بالسكنجبين والماء الحار ثم بالاسهال بطبيخ الهليلج وصفته ان يوخذ الهليلج الاصفر وشاهترج و
البنفسج والسبستان والتمر الهندي وبزر الهندبا ويطبخ ويصفى ويلقى عليه الترنجبين
والسقمونيا وماء الجبن فان فيه منافع ليست للادوية المسهلة منها انه لرقة قوامه
ولطافته يبلغ قوته الى قعر البدن ويغوص في العضو المقصود ومنها ان فيه دسومة بها
ترطب الاعضاء وتلين المجاري وتزلق المواد ومنها ان الفضلة التي تبقى منه في البدن تغتذي
بها البدن بخلاف سائر المسهلات ومنها ان اللبن مركب من مائية ودهنية وجبنية
فاذا انفصلت منه الجبنية بقيت المائية المسهلة الملطفة والدهنية المنضجة
الملينة ولا يكاد يوجد هاتان الخصلتان معا في شيء من المسهلات وصفته على
ما قال الرازي في الفاخر ان يوخذ عنه المغرب لبن معز حمراء فتية صحيحة تعلف
اربعين يوما او اكثر من ذلك بيسير وقد علفت بالخيار والكزبرة الرطبة والخس ونحوه
البزرقطونا ويغلى في قدر برام على نار لينة تدبير لعز النار ويصب على كل رطل منه
رطل من السكنجبين الحامض الحادق ويحرك بقضيب رطب من شجر التين
مرضوض ولجودة الطبخ ليتعلق به الجبن من اللبن والنوع الذي في الخشب قوة
يعينه على الاسهال حتى يتجبن ثم يلقى في كرباس صفيق ويعلق حتى يصفو ويسيل منه
الماء ثم يصفى من الغد ويغلى ويخرج رغوته فاذا انقطعت الرغوة يصفى ويشرب مع
السكنجبين وقال امين الدولة ابن التلميذ صفته ان يوخذ كل يوم خمسة ارطال من
لبن ماعز حليبا فيغلى ويصب فيه درهم من الانفحة ويترك حتى يتجبن ثم يخلط بالسكنجبين
على وجهها ويذر عليه درهمان من ملح دراني مسحوق فاذا ذاب علق حتى يصفو و
يسيل منه الماء ثم يصفى في كتان او منديل خشن ويوخذ منه رطل ونصف ويصب
عليه اوقية من السكنجبين ويطبخ بنار لينة ويوخذ رغوته حتى ينفصل عنه اللون كله ثم
المائية ثم يصفى ويشرب ثلث مرات في ساعة ونصف وانما اختير لبن الماعز لاتخاذ
ماء الجبن دون الضان والبقر واللقاح والاتان لان المقصود منه الاسهال وتليين الطبيعة
وهذا انما يكون بمائية اللبن مع دهنيته ولبن الماعز اكثر مائية واوفر رطوبة ودهنية من
غيره فاما لبن الضان فهو اكثر جبنية فيكون لذلك ابرد واغلظ ولبن البقر فهو اكثر

اكثر دهنية فيكون لذلك احر واما لبن اللقاح ويقرب منها وان كان اكثر مائية لكنها في غاية الغلظ
الملاحة والتلطيف فلا يصلحان لاتخاذ ماء الجبن واما لبن الماعز فهو معتدل في كل ذلك لان
الدهنية فيه اقل منها في لبن البقر والجبنية اقل منها في لبن الغنم والمائية اقل منها في لبن
الاتان واللقاح ومادة داحاص اي تفتيحه بماء الرمانين المعصورين بشحمهما ونحوهما لانها
باحتية حارة ترتفع منها البخرات الى الدماغ وتحتبس فيه ولا تتحلل مع كونها حارة لانها
دونها تحللها عن منفذ غليظة عند نخويتها فاذا اصعدت الى الدماغ بردت وغلظت ولما
تحلل لطيفها وتحبس ما فيها من اجزاء الغليظة ويزداد غلظا على مر الايام مع سوء التدبير
عادتها مع ماذكرنا لاخلاط الردية النخمي الذي يحي العليل في معدته لدقة ابخرة الرياحية
تمد هذا الصداع لانها تشرق اتصالها ووجع الشر ولو ان الطبيعة تدفع تلك الرياح الى قعر المعدة
افنه السال المتادلها ما يندفع منها فيكثر هناك التمدد والوجع واسترخته من الوجع الى
ريح دخاني يخرج بالجشاء او بطريق اخر وعلاجه تنقية المعدة بالمطبوخ الساذج الذي
لا يبقى عليه الشرب الحجر لاستغنائه عنه لقلة خلطه ولطافتها بالنسبة وسقي
ماء الشعير واما ما صاعد اليه اي الى الدماغ من البدن من طريق الشرايين التي على الصدغ
او خلف الاذنين او من الشريانين السباتيين وهما شريانان تنفرعان من الشريان الصاعد على
يذهب صعدا بينا ويصحبها الى بصعود الوداجين الظاهرين ويرتفع منهما الروح
الحيواني الى الدماغ وانما سميا بعرقي السبات لما يتصاعد فيهما من البدن رطوبة عزيزة الى
مقدم الدماغ حيث ينقسمان فيه فيحدث السبات ويكلمه ذلك تمددها وامتلاؤها في
انتفاخها لكثرة ما فيهما من خلط وابخرة الرياحية وضربانها لوقت ما يتصاعد منها الى
الدماغ لا يكون لا بالاوحاه قمولة للابخرة او ابخرة باحتيه حارة فتتحرك الشرايين بنفضها
حركة عظيمة منكرهة ولاختلاف حركتها في العظم والصغر والقوة والضعف وذلك
لمجاهدة الطبيعة وتقاومها مع العلة الموذية فاذا غلبت الطبيعة ظهر العظم والقوة
في النبض واذا غلبت العلة ظهر الصغر والضعف فيه وان يجد العليل راحة من العلة
عند الغمز عليها والاخذ بها لانقطاع مواد الخلط والابخرة المرتفعة منها الى الدماغ وبهذه
تبين الشرايين الذي يتصاعد منه المودي الى الدماغ فان لم يوجد هذه العلامات في
الشرايين الظاهرة فهو يتصاعد من الشرايين الخفية وعلاجه بعد ما سنفرغ في تنقية

تعريف مطبوخ الساذج

الوجبة بالواقي نوع المادة وعلاج العليل قطعهما او كيّهما حتى ينقطع الدم سوى الشريانين الباسليين
لقربهما من القلب فان اكثر الروح الحيواني ينفذ منهما الى الدماغ لانهما اوسع شرايين الراس ولا يمكن
ان يبطل عند القطع ولا يمكن كيّهما حتى يسد الطريق بالكلية لانه اذا اشتد عليهما بالربط يصيب
الانسان حالة كالغشي ولذلك سمي عرق السبات [illegible] عليهما [illegible] ولا يبطل [illegible] ان يسكن
ان كان [illegible] هذه الفضول الى الوداجين وهما عرقان موضوعان على الحلق نابتان من
الاجوف الصاعد يذهب احدهما يمينا والاخر يسارا فيفصد ما يصلح لها وان كان [illegible]
الرحم او المثانة او الكليتين او الرجلين او الساقين او الفخذين او المراق وعلامة ذلك
اما حارة كما في الرحم والمثانة والكليتين والمراق واما باردة كما في الرجلين والساقين
الفخذين لبعدها عن ينبوع الحرارة ولضيق المنافذ منها الى الدماغ [illegible]
مراعاة تلك الاعضاء وجذب موادها الى الجزء [illegible] المخالفة للراس [illegible]
[illegible] وعلاجها علاج [illegible] وتقوية الراس لئلا يقبل الفضول وقد يحدث

الدوار من السقطة او الضربة

الدوار من سقطة او ضربة تحرك الروح النفساني [illegible] اى هذا التحريك حركات دورية
متموجة كما يحدث في الناس من وقوع ثقيل عليه او من ضرب عنيف بالة [illegible] عليه [illegible]
[illegible] ووقوع مثل [illegible] الطف [illegible] وعلاجه علاج
السقطة والضربة فان كفى ذلك العلاج وزال الدوار [illegible] والا اى وان لم يكف ذلك العلاج
وبقي الدوار بعد برئها فلا شك انه قد حدث سوء مزاج في الدماغ يوجب الدوار وينبغي ان
تتفقد العلامات حتى يتبين انه من اى سوء مزاج ثم يعالج الدوار حينئذ اى بعد علاج السقطة

الدوار السوداوي مزاج مختلف

والضربة بعلاج ذلك المزاج الردي الحادث وقد يعرض الدوار لسوء مزاج مختلف [illegible] في
الدماغ بغتة تتشوش منه الروح ويلزم منه هيجان حركة مضطربة [illegible] من المنافذ
دورية [illegible] في الروح كما يحدث ذلك من الحركة المختلفة الحادثة عن اجتماع النار والماء
لا بحرك [illegible] من بخار او ريح او خلط وعلامته خفة الدماغ لعدم المادة المثقلة وعدم
[illegible] من رياح باردة او حارة او ملاقاة شمس
فقط او مجاورة نار دفعة او من المشاكلات المبردة او المسخنة دفعة وعلاجه تعديل

السدر

السبب بجلب الضد بالضد حتى يعود الى المزاج الطبيعي السدر يسمى باسم اللازم فان السدر
في اللغة تحير البصر [illegible] مع [illegible] في راسه [illegible] لضعف القوى [illegible]

الدماغية من اوعية الرئتين [illegible] فيثقل عليه [illegible] مع [illegible] عن [illegible]
[illegible] التالي [illegible] بعد [illegible] اولا [illegible]
لا يقبل [illegible] او امتناع الروح عن النفوذ الى العصب المجوف [illegible]
[illegible] لان الروح النفساني اذا امتنع عن السلوك الطبيعي عرض له هيجان حركة مضطربة في
الدماغ [illegible] الساكن [illegible] اي [illegible] عند اشتداد
[illegible] الدماغ [illegible] السدر [illegible] واما في السدر [illegible] الدماغ [illegible] عن
[illegible] علامات [illegible]
[illegible] بين الدوار والسدر [illegible] ان الدوار هو ان يرى [illegible] والسدر يكون
[illegible] ان يسقط [illegible] السدر [illegible] يكون
[illegible] امتناع الروح النفساني عن
[illegible] الدماغ [illegible] عند [illegible]
[illegible] الروح الحيواني عن السلوك فيهما الى الدماغ [illegible]
عند انقطاع [illegible] الروح النفساني [illegible] او بسبب السدد [illegible]
[illegible] منافذ الروح فيها وبسبب امتناع الروح عن السلوك في الدماغ اما
اخلاط باردة غليظة [illegible] منافذ الروح [illegible] السدر
يكون من خلط بارد [illegible] من رياح [illegible] الراس عند [illegible]
[illegible] النار [illegible] خلط بارد في الراس [illegible]
[illegible] التي [illegible] السكتة [illegible] والمنافذ منها
وامتناع الروح النفساني بالكلية عن السلوك الطبيعي [illegible]
الروح [illegible] الدوار [illegible] هذا النوع السدر [illegible] وعلامات [illegible]
الاخلاط الباردة الغليظة في الراس [illegible] الاخلاط الباردة الرقيقة [illegible]
بين [illegible] الغليظة والرقيقة في تلك العلامات وعلاجه تنقية البدن من الفضول
بالحقن القوية على التدريج حتى لا يحدث انحلال للقوة والغشي ثم تنقية الدماغ من الفضول
[illegible] والغراغر [illegible] والشمومات والسعوطات والنطولات المذكورة في [illegible]
واما [illegible] على الراس او ضربة تقع عليه فيحدث السدر [illegible] الدماغ [illegible]

الدماغ فقد يسكن عن الحركات بقوة دون أن يتأثر بما عادة من الحسّ والحركة أو بسبب تحريض هناك من
انقباض الدماغ واجتماعه وغشيه عن الموذي أو مما يتوجه إليه الطبيعة لأجل دفعه الأخلاط
الدماغ بعينها لضعفه عند حدوث السدة أو ورم لما يتوجه إليه المواد فيمنع النفس عن التصرفات
دون التسليك الطبيعي ويسمى هذا النوع السدر المولم وعلاجه الفصد لجذب المادة إلى
الجانب المخالف وتغريق الرأس بدهن الورد المسخن لتقوية العضو وردع المواد عند تحليل
ما فيه بالرفق والإنفاذ وتضميد بالأضمدة المتخذة بالشمع والدهن لما فيهما ويحفظ الرأس من الشمس
والغبار لئلا يعطس بسبب ميل بعض الأبخرة من الدماغ وتأذي منها فإن العطاس في
هذه الحالة يورث الغشي لاشتداد الوجع من حركة الرأس وتزعزعه العنيف وقد يعرض
السدر أحيانًا إذا كان الدماغ ضعيفًا عند حدوث الصداع البارد أو الحار لشدة تحلل في تجويف
الدماغ كما يعرض عند السقطة وعلاجه العلاج المختص بنوع الصداع واعلم أن السدر
يشبه الصرع من جهة السقوط ومن جهة سكون الأفعال الإرادية ويفارقه من جهة أن السدر لا
يكون معه تشنج ولا تلوي في البدن ولا حركات مضطربة كما في الصرع وذلك لضعف سبب السدر
وقوة سبب الصرع ومن جهة أن السدر يكون بالتدريج والصرع قد يكون بغتة ومن جهة أن السدر
لا يكون معه زبد ولا غطيط **السبات** سمي باسم لازمه نوم مفرط ثقيل يكون إفراطه في المدة
طولًا أي زمانه يكون أطول من النوم الطبيعي ويكون ثقله في الكيفية قوة أي استغراقه
يكون أقوى فيصعب الانتباه عنه وإن نبه فبالعنف والنوم حال يعرض للحيوان يقف
فيه النفس عن استعمال الحواس الظاهرة والحركات الإرادية ويلزمه رجوع الروح النفساني
وانقطاعه عن الآلات إلى المبدأ لا بالكلية بل ينبعث منه شيء يسير إليها بحسب ذلك
يكون استغراق النوم وعدم استغراقه وينقسم إلى طبيعي على الإطلاق وغير طبيعي على
الإطلاق وغير طبيعي على الإطلاق فالطبيعي منه هو الذي يكون وقوعه لغرض اجتماع
الروح الحيواني إلى الباطن طلبًا للنضج والاستراحة فإن الروح جسم لطيف سهل
التحلل فلو استمرت اليقظة لتحلل بالكلية وذلك لأن اليقظة إنما تتم بإعمال القوى النفسانية
التي هي الإحساس والتحريك الإرادي وهذه إنما يكون بحركة الروح علمًا لجوهره
جوهرًا من جوهر الروح الحيواني فاحتبس لأن يجتمع إلى نفسه ريثما يتغذى ويجبر ما
عرض له التحلل منه في اليقظة لأنه إذا بطل الأفعال نقص التحلل من الروح وهو دائمًا في

دائمًا في تحلل لكثرة حركته وطلبًا لهضم الغذاء أيضًا لأن اشتغال النفس في اليقظة
بأسبابها عن تكميل الهضم فاحتيج إلى أن يجتمع إلى نفسه ليتدارك تقصير الهضم الواقع فيها ويتبعه
الروح النفساني في الرجوع والاجتماع إلى الباطن على مثال ما يقع في حركات الأجسام اللطيفة الممازجة
بعضها ببعض لضرورة الخلاء وعند ذلك يجتمع الرطوبات التي تحلل في اليقظة ويرتفع إلى
الدماغ أبخرة رطبة عذبة وتذهب وتترشح بها الأعصاب فيطلق بعض أجزائها على بعض ويمنع
الروح عن النفوذ فيها لذلك ولكثافة الأبخرة أيضًا لأن نفوذ الروح فيها كما قال الشيخ
على مثال نفوذ شعاع الشمس في الهواء والماء فإنهما متى كانا صافيين لم يمتنع نفوذه فيهما ومتى
حصل بكدرة فيهما كالضباب أو الدخان في الهواء وكالحمأة والعكر في الماء امتنع وتخلط أيضًا
تلك الأبخرة بالأرواح فيغلظ قوامها ويعسر نفوذها في مسالكها وغير الطبيعي على الإطلاق
هو الذي يكون وقوعه لا لاستفراغ مفرط وتحلل كثير يعرض للروح كما في حال التعب الشديد والرياضة
القوية فلا يتحمل على ما يبقى الأصول فلا ينبسط ويحتاج المعدة إلى أن يستمد من الغذاء
بدل ما يتحلل ولذلك إذا أعيا الإنسان نام ثبتة وتعطل قوى من الحواس والحركات الإرادية
ما لم يبق عليه بقية فإذا تحرك حركة كثيرة كان أشد استغراقًا في النوم لاحتياجه إلى
راحة أبلغ ووقت أطول والفرق بين هذين القسمين أن نوم الطبيعي لطلب بدل تحليل طبيعي من
اليقظة مثل طلب البدن الصحيح للغذاء المتخلف عن التحلل الطبيعي والثاني لطلب بدل
تحليل أمر غير طبيعي من نحو التعب مثل طلب البدن المدنف بالإسهال الغذاء المتخلف عن التحلل
المرضي وغير الطبيعي على الإطلاق هو الذي يكون سببه إما سوء مزاج بارد مفرط ساذج يعرض للدماغ
ويوجب السبات بوجوه أحدها هرب الروح النفساني من الموذي المضاد لجوهره غائرًا إلى الباطن
وثانيها تضييقه منافذ الروح من الآلات وثالثها إفادته لها كثافة مانعة من النفوذ للروح فيها
وتقبلها له ورابعها تبريده وتكثيفه جوهر الروح فيتبلد عن الانبساط والحركة إلى الخارج وعلامته
أن يعرض عقيب برد شديد يصيب الرأس من خارج كالماء البارد والهواء البارد أو يعقب
تناول المخدرات مثل الأفيون والشوكران فإنها تبرد مزاج الروح وتغلظ جوهره بإطفاء الحرارة
الغريزية بالخاصية المضادة لها فلا تستعملها القوى وتعطل الآلات والأعضاء أيضًا لا بارد
مانعًا لنفوذ الروح الحيواني فيها لعدم القسط الخاص لها من الروح فلا يستعد عند ذلك لقبول
الروح النفساني فيعود منها غائرًا إلى الباطن هاربًا من الضد ويتبلد عن الانبساط أيضًا لبرد المزاج

ويكون في الوجه يبتغ لون سيء الشبات حصا لبس كالاسود من سائر ح والتمدد يحدث من ريح
غليظة تتخلل جوهر العضو والريح انما تتولد من فضول غليظة رطوبية ويكون اللون الى الخضرة
لان البرودة تحيل الدم وجموده يوجب سواد اللون من وجه وصفرته من وجه اما السواد فلذهاب
اشراقه ورقته ونضارته بانطفاء حرارته الغريزية واما الصفرة فلان ذلك الدم قل ونقص لكثافته
وتجمده ونقصانه يوجب الصفرة كما في ابدان الناقهين فالجمود موجب السواد والنقصان الصفرة
والسواد اذا اختلط بالصفرة تولد منه الخضرة وايضا البرودة تقبض العضو وتكثفه فتخرج حمرة خلطها
من اجل المنفذ الموجب للبياض والحمرة وربما تشرق ان كانت البرودة غالبة فتقبح اللون واكثرها في خلطها
ان لم يكن بذلك الغلبة فخضرة لانه لا يشارك خلطها عند كثافتها الاولى ورقته الموجبة للبياض والحمرة
فيسود اللون ويخالطه لون السواد بالصفرة الحادثة من نقصان الدم فيخضر ويكون النفس متمددا
او صاعدا لانقطاع وتقدر تسهيله لانجماد الرطوبة الكائنة في خلل العروق وتكثف جوهرها نفسه
وعرضية من فعل تنفعل مع تفاوت اي يكون زمان السكون الواقع بين حركتي وعضلاتي
وانبساطه طويلا وذلك لقلة الحاجة الى الترويح وعلاجه تبديل المزاج بالمسخنات بان يسقى
دواء المسك والمثرود يطوس ويطلى الراس بماء الرياحين الحارة والسذاب ويمرخ بدهن
البان مع القسط مع الجندبيدستر ويشمما الجندبيدستر والفلفل والمرزنجوش والعاقرقرحا
مع الخل ويغذيه بالفرج مع ماء الحمص ودهن الجوز والخردل ونفع بها [illegible] الحادة
بما يوافق [illegible] كما هو مذكور في اخر الكتاب واما اجتماع رطوبة تحتها اي مفرطة
البرودة عن جهة النفخ في مقدم الراس [illegible] لكونه عضو بارد المزاج والعضو البارد
هضمه يقل تحلل فضوله فتجتمع فيه الرطوبات المجتمعة لكونه رطب المزاج والكيفية الغالبة
تعد الزيادة فتكثر فيه الرطوبات الفضلية ولكونه مجللا بالغشية مستحصفة فقد حصلت
بها عظام مستحصفة فيتعسر تحلل ما يتحلل منها من الفضول الرطبة او يرتقي اليه من المعدة
بالطريق [illegible] او من سائر البدن [illegible] في الشبابات بخارات غليظة [illegible] ويحصر رطوبات
لخفة [illegible] خوف جريه ومخافة [illegible] شديد الفضول لما يرد عليه من غيره فتكثر فيه الرطوبة
لذلك وهي تمنع الروح من النفوذ الى الظاهر لانها تسدد وتكثر [illegible] ولطافتها لانها رطوبة [illegible]
وترجعها فينطبق بعض اجزائها على بعض وتنسد مسالك الروح وانما علامات الحادث في مقدم
الدماغ لان اولها ما يتعطل فيه النوم هو البصر والسمع ولو كانت في مؤخره لتعطلت الحركة والحس

٦٧

الدماغ

اي استحكم [illegible]

والشم ولا وكان سائر الحواس بحالها كما في التمدد وبسبب اجتماع الرطوبة فيه بهوانه او طلب الشام الدماغ
يكون اقبل للمواد الرطبة لما سبقنا المسكات اكثر [illegible] انما تتصعد من مقدم البدن لا من اخره وهذا
الريح على علاماته فيكثر وصولها اليه ويلزم ذلك كثرة فضلاته وعلامته ثقل يحدث في العليل
في مقدم راسه لمكان المادة وضد حركة عينية لاتصال اعصابها بما في مقدم الدماغ فيعرض لها ما يعرض
وبالحركات وشبيه بالاختلاج [illegible] لما يتحلل من تلك الرطوبة الى الاعضاء التي عنده
الحاجب من ريح غليظ نشئ عن التحلل لكن الجلوة عن الحاجة لشدة بردها وكثرة غلظها كان يطلي
الحركة فيظن تحركه بالحركة الاختلاجية ويسيل من انفه غليظ من تحريكه في اكثر الاوقات لاندفاع
شئ من تلك الرطوبة الى الطرف بنفسه ويطول عروقه اي ادخله [illegible] تركب اللسانه لما يندفع من تلك
الرطوبة شئ الى الحلق ويتمكن على اللسان ويحدث في اكثر الاوقات بين النائم واليقظان فيه
شئ لا يدلنا [illegible] من خلاف هذا ويمكن ان يقال في توجيهه ان هذه المادة لكثافتها [illegible]
لا تقرب منها الات الحواس ولا تسرع بها كل سرعتها حتى ينطبق وتنسد مسالك الروح
فيها فلا يكون منه نوم غرق ولو عند اشتداد المرض فيكون العلة قريبة من السبات وعلاجه
تنقية الدماغ بالحقن والحبوب [illegible] في [illegible] ثم تبديل المزاج بما ذكر في البارد الساذج
واما ارتفاع بخارات رطبة بسبب الحميات تتحلل عن الرطوبات المتعفنة بسبب تاثير الحرارة
النارية فيها فتغلظ الروح وتسد المسالك والمنافذ خصوصا اذا كانت الحمى بلغمية او العليل
رطوبيا مع انها ايضا تملأ الدماغ بكثرتها فتنضغط القوى فتغشى ويتبعها الروح النفساني
[illegible] عليه الحركة الى باطن خصوصا عند اشتداد النوائب واقبال الطبيعة بكليتها على المادة
وعلاجه علاج الحميات وتقوية الدماغ بالماورد ودهن الورد والخل الكثير [illegible] الدهن
بنوم [illegible] وغسل القدمين [illegible] وشد الاطراف وتحريك العطاس ولما ضرب يقع
تقع على الصدغ لان على الصدغ عضلتين [illegible] مبدؤهما من مقدم الدماغ [illegible] منهما
بين الدماغ الا عظم [illegible] واهل [illegible] لهما [illegible] ان التضرر بما يرد عليهما من خارج من
صدمة او ضربة وتضررهما موجب لتضرر الدماغ بالمشاركة [illegible] منه فيحدث عن
الضربة عليهما وجع شديد ينقبض منه الدماغ [illegible] وتنسد المسالك [illegible] الروح النفساني
الحركة الى الخارج [illegible] من الضعف الشديد [illegible] تحلل القوى او [illegible] للقوى
النافعة بسبب [illegible] اضطراب افعالها او [illegible] عن التصرفات [illegible] ويمكن

تعم بعض عضلة

او يجتمع الطبيعه والقوى ويتروح في الباطن اما هربا عن الموذي او اصلاحا لحال الدماغ فيعرض
منه السبات والبهتة وقد يؤول الى السكته او ضغطه بعرض للدماغ لكسر القحف فينقبض
الدماغ نفسه تحت عظم القحف المكسور فتنسد او يعرض انضغاط مسالك الروح الحاس
انسدادا يعرض معه حركة الروح الى بادر على انه قد يحدث منه ورم يسد المسالك الى الحس
لا بقار يقدح وعلاجه علاج الضربة والكسر واما ارتفاع البخار من المعدة وعلامته تقدم السبات
لما يتعذر على الروح النفساني السلوك الطبيعي في اوعية الدماغ لانضغاطها تحت تلك الابخرة
فيبقى مدة الى ان يتغير اعيان العقل والذكر لما لا يتحلل تلك الابخرة فيتحرك ويتحرك بخلالها الروح
والدوي لادراك حاسة السمع الصوت الحادث من تلك الابخرة والخيالات امام العين لان
تلك الابخرة تتلون بلون ما تنفصل هي عنه فاذا اختلط الروح بها تكيف بلونها فيدركها
الحس المشترك على اختلاف الوانها واشكالها كالمحسوس الخارجي والخفة اي خفة السبات
عند الخلاء اي خلاء المعدة من الغذاء والقلة الابخرة او من الرية والصدر وعلامته علامة
ذات الرية وذات الجنب ولا باس بذكر الجنب الصدر لاشتراكهما في العلامات مثل ضيق
النفس والحمى والنبض المنشاري والسعال او من اعضاء اخرى مثل الرحم عند احتباس الدم فيها
دبيلات ويرتفع منها الابخرة فينقبض منه الدماغ المشاركة ويسد مسالك الروح وعلامة
اي ذلك العضو تقدم الامها وعلاجه علاج تلك الاعضاء وتقوية الراس بما ذكرنا من
لئلا يقبل البخار واما البخارات حارة رطبة ارتفعت الى مقدم الدماغ فحدث السبات
من جميع البدن فغيرت مزاج الدماغ الى الحموضة واسخنت الاخلاط الموجودة والفضول
المحتقنة هناك [illegible] يغشيه النوم الثقيل وتسمى السبات الارقي والسهري
تسمية له باسم عرضين لازمين وليس في ذكر الارق مكان السهر كثير فائدة وليس
يمكن ان يقال انه انما ذكر الارق هنا اذا كان خاليا عن الورم والسهر فيما اذا كان معه
ورم لانه ذكر الارق في علامات ليثرغس وهي لا يخلو عن الورم وعلامته ان يكون
منزعج العقل لتغير مزاج الدماغ بطيء حركة العينين فيبقيان مفتوحين لا يغمضهما
للكسل ولثقلهما بكثرة الابخرة الرطبة فيسيل منهما الدموع لما تحلل الرطوبة بحرارة تلك
الابخرة ويرتفع [illegible] الى العينين دمعا لا امساكها لضعفها وقال الرازي السبب فيه
ان العين متى بقيت مفتوحة لا تطرف زمانا طويلا تقلصت الجفون التي في الماق الاكبر

السبات الارقي

الكبير ليشف الهواء وتجففه لرطوبتها فخرج النسيم من غير الة وهذه من زيادة العلامات ويعطس
عطاسا كثيرا لان تلك الابخرة الحارة تلذع اقاصي الانف وبعض الات الشم فتنهض بدفعه
لان النها استعانة بالهواء كثيرا بجذب تبديله وجعله ويفكر افكارا ردية من غير تدبير
صحيح على قياس لتغير مزاج الدماغ فلا يقدر على النوم الا في بعض الاوقات وذلك عند
ما غلبت كثرة الرطوبة على الروح فيضغط تحتها ويعجز لا يمكن له الحركة الى الخارج فتغفو
غفوة اي سنة من النوم القليل ثم ينتبه لان الحرارة عند النوم تغور الى الباطن فتكثر
حينئذ الابخرة الحادة الى الدماغ ولا يتحلل بحركة اليقظة فيتاذى بها من ثوران الفضول
ايضا ويزعج العليل من النوم قلقا مضطربا كمن راى احلاما هايلة ضيق الصدر لما تكثر الابخرة
ويجتمع في مجاري النفس في بطون الدماغ في النوم لعدم التحلل فلا ينبعث الروح الى اعضاء
يتحلل حركة الات النفس فيحصل القلب [illegible] فيه الابخرة بحيث لا يصل اليه النسيم على
المجرى الطبيعي ويعرض له حالة شبيهة بالخنق [illegible] فيزعج من النوم لذلك وعلاجه
مثل القيفال ان وجب لتلطيف الاخلاط التي تؤذي الدماغ بسبب ابخرات تلك الابخرة لها وحجامة
الساق ليجذب الفضول الى الاسافل وتلطيف الاغذية مثل الفراريج والطباهيج ولحم
الجدي مبزرة بالكزبرة اليابسة لئلا تتولد منها الفضول ولما اجتماع اسباب السبات من
سوء المزاج البارد الرطب والبلغم مع اسباب السهر من سوء المزاج الحار اليابس والمرة
الصفراء اذا حصل من الخلطين معا في مقدم الدماغ ويسمى **السبات السهري** وللادلة ايضا فيها [illegible]
صاحب كتاب [illegible] سكت [illegible] في ليثرغس حيث قال [illegible] الدماغ فيه [illegible] الذي خالطه
مرار [illegible] بارد اذا خالطه بلغم فان خالطه المرار والبلغم سمي سباتا اذا بقيا وانما كان
يكون مع ورم في الدماغ لما قال جالينوس [illegible] مركبة للمادتين [illegible] الدماغ في الحقيقة
علة مركبة من فرانيطس وليثرغس [illegible] الخلطات [illegible] يغلب البلغم فيسمى سباتا سهريا
او يغلب الصفراء فيسمى سهرا سباتيا ويكون لكل واحد منهما [illegible] على تحرير فاذا كانت البلغم يغلب
السبات والثقل والكسل وسائر اعراض ليثرغس واذا كانت الصفراء يغلب [illegible]
وسائر علامات فرانيطس [illegible] قوم [illegible] العلة علة تخلطه من النسيان [illegible]
الدماغ [illegible] ولما الاطباء [illegible] الاسم المشتق [illegible] الاعراض التي تعرض فيها
اي السبات السهري وعلامته ان يكون نوم طويل في وقت [illegible] عند غلبة البلغم [illegible]

السبات السهري

وقوم يسمونها ورما في الدماغ

وتغليظ معدة ... ويفارق المختنق في وقت آخر بعد طلبه الماء لتسخين الروح وتحريكه للخارج في
لكن حمرة الوجه في بعض الاوقات وفي وقت غلبة البلغم منتفخا لاجتماع رطوبات رقيقة وابخرة غليظة
في الوجه وعدم تحللها بسبب النوم ما بادى الى السواد ما هو الا استيلاء البرد ورجوع الروح والحرارة
الغريزية نحو الباطن بجمود الدم فيبقى الاجزاء المشرفة من الوجه وتسلط القبض والكثافة
عليه فيبقى في بعض الاوقات وفي وقت غلبة المرار [illegible] الحرارة تعلو حمرة لحمرة بخروج الروح
والحرارة الغريزية الى الظاهر فيندفع منه القبض والكثافة ويرق الدم وتغلب على الاجزاء [illegible]
المشرفة على ظاهر البشرة فتحمر ويكونه مستلقيا على ظهره دائما لضعف القوة المحركة وعجزها
عن انزال البدن وحفظه على جنب وربما شرق بالماء وهذه علامة رديئة لانها انما يكون
عند اشتداد العلة وبطلان القوة المدركة فلا يفهم ما في فيه ولا يحس بالحاجة الى ابتلاع
الماء ولا يقدر ايضا على الازدراد على النهج الطبيعي لانه انما يتم بقوتين احديهما الجاذبة [illegible]
والاخرى المحركة الارادية وعلى [illegible] فيتنفس عند شرب الماء فيدخل منه شيء في قصبة
الرئة مع الهواء المستنشق فيسعل ويخرج الباقي الذي قد بقي منه في فضاء الحلق برد النفس
من مخرجه ويفارق ليثرغس بان الوجه فيه لا يكون بحاله ويكون معه سهر وانفتاح عين من
غير طرف واللحي فيه يكون احمر ويفارق قرانيطس بالسبات وبقلة الهذيان ويفارق
اختناق الرحم بان المختنقة لا يمكن ان يجبر على التكلم ما دامت في الاختناق ولا يكون وجهها
متغيرا عن حاله وعلاجه تنقية البدن من الخلط الغالب وتقليل الاغذية على حسب غلبة
احد الخلطين فان كانت الغلبة للبلغم يستفرغ بمثل الايارج والغاريقون والتربد وان كان
للصفراء استفرغ بمطبوخ الهليلج ومعجون الخيارشنبر والسقمونيا وتعديل المزاج
بعد التنقية بالاطلية والشمومات والنطولات وغيرها بحسب الواجب في نوع منه اي من
السبات وفيه نظر يسمى الجمود بالجيم من جمد لان صاحبه كانه جامد كما انه لم يبرح تسمية له باسم
لازمه والشخوص لان صاحبه يبقى شاخصا اي مفتوح العين لا يطرفها فيكون التسمية ايضا
باسم اللازم وهذه علة من عرضت للانسان بقي على الحالة التي ادركته عليها ان كان نائما
فنائما وان قائما فقائما اي بقي على ما هو عليه في ذلك اي كانها نوع للانسان بغتة على ما هو عليه من
[illegible] ويقال يسمى ايضا الاخذة والمدركة وقاطوخس باليونانية وبعضها يسمى [illegible]
ابن سرابيون من الاطباء من يسميه اخذا ومنهم من يسميه ادراكا ويسمى [illegible]

الجمود والشخوص

ان القسم المؤخر من الدماغ الذي هو محل عروض هذه العلة لا يحتمل ان يتاذى بشيء من البرد والحر [illegible]
[illegible] بل يبطل فعله بادنى ضرر يلحقه وذلك لانه اشرف اقسام الدماغ من حيث ان فعله هو
الحفظ وايصال قوة الحس اللمسي والحركة الارادية الى جمهور الاعضاء الا قليلا منها بتوسط النخاع وسائر الاعصاب
[illegible] الى سائر اقسام [illegible] التخيل فانه لو لم يكن معه الحفظ والثبات كان كتخيل الصبيان
الذي لا يبقى عندهم شيء من المعاني المستنبطة من الصور المتخيلة وتمام الفكر فانه ترتيب معان معلومة
[illegible] ليتادى الى مجهول وذلك انما يتم بالحفظ والثبات وايضا ان هذا القسم اذا استولى
عليه البرد دخل الضرر في افعال ذلك القسم وافعال اكثر الاعضاء المركبة والبسيطة من الحس والحركة
الارادية [illegible] اذا استولى البرد على اول اقسام دخل الضرر على افعال ذلك القسم فقط واما
قسم التخيل فهو اشرف من حيث انه آلة النفس في ادراك حقائق الاشياء وتحصيل المعارف فكل
منها اشرف من وجه وسببه سدة تعرض للقسم المؤخر من اقسام الدماغ في بطنه لا في جوهره
فلا ينبعث الروح منه الى الاعصاب فيبطل حس اللمس والحركات الارادية التي يكون من هذه
الاعصاب الواحدة ولا يكون معه تشنج ولا تمدد ولا حركات مضطربة كما في الصرع لان السدة فيه
غير تامة فينبعث شيء من الروح الى الاعضاء وفيهما تامة ولما علمت ان الآفة في البطن المؤخر دون
اوله اي مقدمها وهذه العلة انما تقع في حس اللمس والحركات الارادية المتعلقة به [illegible]
[illegible] المقدمات [illegible] فيبطل بل في اللمس والحركات الارادية التي تكون من الاعصاب النابتة
منها لكن لما كانت السدة في هذه العلة في بطن واحد تقوى القوى الدماغية على دفعها
بالتمام في زمان قليل فيبرا منه العليل واما انما من عن اشتغال مرض آخر كالسكتة من خلط بارد
بارد غليظ ولهذا قيل [illegible] مؤخر الدماغ فانه ربما [illegible] من البطن المقدم [illegible] منافذ مثل
المادة عن [illegible] المسافة [illegible] ان تحتقن [illegible]
الارادية [illegible] يبطل [illegible] مطلقا فيكون [illegible] لا يتحرك [illegible]
كان لا يحس اي لا ينطق [illegible] والفرق بين هذه العلة وبين السبات ان في السبات يكون
العين مغمضة وفيها يكون مفتوحة وهذا فرق اكثري لا كلي فان السبات يكون من البرد والرطوبة
وهذه من البرد واليبس وان السبات [illegible] نوم ثقيل فيندفع منه الى الاستغراق وهذه تكون
دفعة وان السبات يمتد مدة طويلة وهذه تنقضي في مدة اقل وان النفس في السبات يكون
[illegible] وفي هذه العلة ضعيفا وان المسبوت يمكن ان يفهم [illegible] ويتكلم والفرق بينها وبين السكتة [illegible]

ان المشد نفعه نذر وانه يكون من البرد والرطوبة كالسبات وانه قد لا يبطل فيه الحركة وان النفس فيه يكون
صحيحا والفرق بينها وبين السكتة ان صاحب العلة لا يدخل في حلقه شيء والفرق بينها وبين السرسام
البارد ان صاحب هذه العلة لا يقدر على تحريك عنقه واطباق جفنيه والتقلب من جنب الى جنب والحكم
[illegible] شيء ولا يكون حمى وعلاجه تنقية الدماغ بالحقن الحادة التي فيها معونة المرة السوداء مثل [illegible]
والسفايج والحنظل والاكليل والغاريقون ان احتمل العليل والا فالحقن المعمولة من ماء [illegible]
السلق ودهن الخل مع شيء من البورق وشم الخردل ونحو ذلك من الجندبيدستر [illegible] والمسهلة
[illegible] كانت القوة قوية وان كانت ضعيفة [illegible] الحقن على
قدر القوة وتضميد مقدم الراس [illegible] مثل البابونج والمرزنجوش
اليابس والاكليل [illegible] مطبوخة مع خل العنصل ثم تمريخه بالادهان الحارة مثل دهن
الخيري والسذاب المرزنجوش [illegible] السهر يسمى باسم [illegible] افراط
في اليقظة واليقظة حال يعرض للحيوان عند انبساط الروح النفساني الى الآلات الحس والحركة
[illegible] لاستعمالها [illegible] وسببه اما اختياري واما مرضي في حالة الصحة
واما مرضي اما الاختياري فمثل ان يشتغل بالامور الصناعية [illegible] ساعات من
[illegible] ما يكون [illegible] الدماغ [illegible] ان يكتفي من النوم بالمقدار اليسير
يكون [illegible] في كتابه في السهر [illegible]
يوما لم ينم في نهاره ولا ليله [illegible] اربع وعشرين
ساعة من الليل والنهار بنوم اربع ساعات او خمس [illegible] عبد الله [illegible] فانه كان ينام
في الليل ثلث ساعات [illegible] في النهار ساعة او ساعة ونصفا [illegible] ان يقل
الطعام [illegible] يجفف الدماغ ويقل النوم وثالثها ان يكثر منه حتى يثقل [illegible] ويضعف
عن هضمه ويتقلب من جنب الى جنب [illegible] يذهب النوم ويحصل السهر واما الاسباب المرضية
في العقل فمنها الهم والخوف والفرح والفكر [illegible] يحدث السهر [illegible] ان لم يكن
جميع الناس [illegible] الدماغ [illegible] الرطوبة اليه [illegible]
[illegible] في البدن [illegible] الرطوبات وكذلك الحال في شعلة السراج [illegible]
[illegible] الدماغ بالرطوبة وينوم بالترطيب [illegible] الحركة [illegible] السهر
[illegible] الروح [illegible] الى الظاهر ولانها تشغل النفس بها عن

السهر

فصل في النوم [illegible]

عن [illegible] وانما الاسباب البدنية فمنها سوء مزاج يابس ساذج
للدماغ [illegible] ويجفف [illegible] الى الخارج فان كانت اليبس متمكنا في الدماغ كان السهر
[illegible] وعلامته [illegible] الراس والحواس لعدم الرطوبة المثقلة المبلدة وجفاف العين
واللسان والمنخرين وان لا ينتفع الراس [illegible] وعلاجه ترطيب الدماغ بالاغذية مثل لحوم الدجاج
وفراخ الحمام والجدي مطبوخة مع القرع والاسفاناخ ودهن الخس وحليب الخشخاش والاستحمام
بالمياه العذبة الفاترة دون الماء الشديد الحرارة بفرط تسخينه يمنع من النوم ولانه يجفف [illegible]
الراس [illegible] بعد هضم الغذاء [illegible] ما يكون منها قبل
الهضم ربما اضعفت الهضم فيكثر البخار المانع من النوم والنطولات المتخذة من طبيخ البنفسج
والنيلوفر وورق الخس والكزبرة الرطبة والبنج وقشور الخشخاش والشعير [illegible]
[illegible] البابونج من بلبلة ابريق يكون بينها وبين الراس مسافة شبرا واكثره
الشموهات مثل البنفسج والنيلوفر والسعوطات مثل دهن حب القرع ولبن البنات
[illegible] مثل ورق الخس وماء الكزبرة الرطبة وحليب بزر الخشخاش ودهن النيلوفر
السكون والدعة فانهما يوجبان الترطيب [illegible] حيث تبقى الرطوبة التي كانت تحلل الحركة
واما سوء مزاج حار يابس ساذج [illegible] منه الروح [illegible] الى الخارج [illegible] ويكون السهر في
هذا النوع [illegible] اليبس من الخفة والخفاف مع التهاب وحرقة في الراس [illegible]
[illegible] استعمال تلك الرطوبات [illegible] في سوء المزاج اليابس المفرد مخلوطة مع المبردات واما سوء
مزاج بارد يابس مع مادة وهي السوداء [illegible] يوجب السهر [illegible] الدماغ [illegible] الروح النفسي
من ظلمة السوداء [illegible] الى الظاهر [illegible] فيفزع في النوم [illegible]
[illegible] علامات غلبة السوداء وعلاجه استفراغها بما ذكر غير مرة ثم ترطيب الدماغ
واما سوء مزاج حار يابس مع مادة وهي المرة الصفراء فانها تجفف الدماغ وتوجب [illegible] الروح
[illegible] علامات غلبة الصفراء وعلاجه استفراغها وترطيب الدماغ واما رطوبة [illegible]
في الدماغ [illegible] حرارة [illegible]
والرطوبة [illegible] العفونة كما في [illegible] فانها [illegible] الدماغ [illegible]
الى الظاهر وعلامته [illegible]
[illegible] والعين [illegible] الراس [illegible] رطوبة حارة مائلة

المصنف جرب [illegible]

البابونج

الى النارية بمقتضى الحرارة الخفيفة في سرعة انتباه وتعجب عن النوم لان الحرارة الغريزية تعود عند النوم
الى الباطن وينصرف في تلك الرطوبات الى قبله وينشرها في جميعها الى الجزء لكثير اذا عند الدماغ
مزعجة من النوم وعلاجه تنقية الدماغ منها بالايارجات وحب الشبيار بعد النضج التام بالطبيخ
اصل الرازيانج واصل السوس ولسان الثور مع الحلبة ثم تعرق الراس بالادهان الحارة المفتقة
مثل دهن البابونج والمرزنجوش واستعمال الاغذية الرطبة لتسكين حدتها ويجعلها مثل النشا
الخشخاش والبيض النيمبرشت ولحوم الحملان شوربا جدة مع الاسفاناج والقرع واجتناب كل حار
ومر ومالح ما يولد خلطا حادا لذاعا ومن السهر ما يكون سببه الحمى حيث يرتفع منها
لحرها مادة لذاعة مفتتة الى الدماغ او الوجع لانه يمنع الاعضاء من افعالها لاشتغال الطبيعة
بدفع فساده عن كل شي منه ويحج ان دفع الوجع انما هو من طلب النفع قال الشيخ في الكليات الوجع
يمنع الاعضاء عن خواص افعالها حتى يمنع اعضاء النفس عن التنفس او يجوز عليها افعالها بان
يجعله متقطعا ومتواترا وبالجملة على مجرى غير طبيعي والكلال تشغل آلات النفس [illegible] لا يمكن
ان يعيش [illegible] ساعة [illegible] عن النوم او الامتلاء وسوء الهضم لما يتأذى المعدة من
ثقل الطعام ومن تمدد الرياح المتولدة من قصور الهضم فينقطع النوم او لاشتغال الطبيعة في
اليقظة وترك النوم لتزيل تلك الرياح ويدفع ضررها بالجشاء او غيره او تدفع نفس الغذاء الغير
المنهضم بالقيء وغيره او لما يتكثر من الابخرة الفاسدة ويتصاعد الى الدماغ فيتخيل العليل لذلك
خيالات رديئة موحشة فيتزعج من النوم او لما يتأدى كل من القوى الحاسة الى القوى الخيالية
فيتخيل تلك الخيالات المزعجة وعلاجه وجود السبب علاجه ازالته [illegible] من
اثره من السهر [illegible] والتدبير المشترك من الجميع ان يربط اطراف العليل ربطا شديدا
بالليل ويمنع عن [illegible] والنعاس ويوضع بين يديه سراج ويجتمع عنده جماعة [illegible]
ان يغشى العليل ثم يحل الاطراف ويرفع السراج ويسكت القوم وذلك [illegible] بالمغشي
عليه [illegible] نفسه [illegible]
اعتنائه فيغفو [illegible] يكلفون القوة التي كلفها السهر زيادة [illegible]
الحديث طلب الراحة بالنوم فكان [illegible] القوة [illegible] عن السهر [illegible] عكس اذا ما في المغشي عليه وانما
خصصناه بالليل لان نوم الليل انفع للبدن من نوم النهار [illegible] العادة ولانها
ان الحرارة [illegible] في الليل [illegible] داخل [illegible] الهضم [illegible] الرطوبة [illegible] النوم [illegible]

في ان الليل بظلمته يسكن الحواس كما ان النهار بحركة الضوء يبسطها ولا يمنع الطبيعة من ان يغوص الى
العمق ويستريح بحرارة اصلا لجذب الحار الغريزي الى الظاهر بجاذبة فلا يتم النوم والهضم
[illegible] اما فساد الذكر واما فساد الفكر واما فساد التخيل اي استحضار الصور المدركة
الجزئية من الخيال عند غيبتها اما لفساد القوى المسترجعة لها وهي الحس المشترك واما لفساد
خزانتها الحافظة لها وهي الخيال واما فساد التخيل الذي هو التصرف في الصور والمعاني الجزئية
فهي اصلية وفساد الفكر لان القوة المفكرة وهي المتخيلة والتفرقة بينهما انما هي بالاعتبار واما فساد
الذكر فهو بطلان الحفظ اي اضمحلاله اي نقصانه وسببه اما استيلاء البرد والرطوبة على
القسم المؤخر من الدماغ الذي هو محل الحفظ فلا يحفظ ما ينطبع فيه دون الحفظ [illegible] سيما
اذا كان باليبوسة واذا غلبت عليه الرطوبة يكون قبولها لما ينتقش فيه من المعاني الجزئية المتادية
اليه من الوهم سهلا لكن تركه سريعا ولا يحفظه كالشمع الذائب الذي لا يحفظ ما ينطبع فيه
من نقش الخاتم واذا انضمت اليها البرودة اعانتها على ذلك [illegible] يمنعها عن التحلل [illegible]
ما انتقش فيها [illegible] ذلك الرسم كما ذكره النفيس في كتبه ان [illegible] كان في الروم فقتل من [illegible]
خلق كثير واصاب الناس [illegible] فلم يذكروا كل ما علموا حتى اسماء
انفسهم واسماء آبائهم ولا يعرفون انفسهم [illegible] وسبب ذلك ان تلك الروايح العفنة
غلظت فيه كثرة الرطوبة البالغة فاذا اصابت الدماغ استرخى جوهره [illegible] القوى
المنطبعة فيه عنه [illegible] بحيث يكل [illegible]
جملة فيخرجه من النسيان وخبط الدماغ شبه [illegible] هذا القوم [illegible] النوم
الكثير لاسترخاء الاعصاب [illegible] الروح عن [illegible] الخارج وقد علمت ان سبب النوم
انما هو [illegible] المقدم من الدماغ ان بعض اجزاء الدماغ [illegible] بعض [illegible]
خاصة في [illegible] تنبعث في ايام الدماغ وعلاجه تنقية الدماغ بالحقن الحادة التي
فيها القنطوريون والمقل والجاوشير والبورق وشحم الحنظل لان [illegible] في هذه العلة
[illegible] استفراغ بالدواء من فوق فيه نظر لان مرادهم [illegible] بالاستفراغ بالدواء من فوق انما هو القيء
لا غير ولا شك انه في هذا المرض [illegible] الدماغية [illegible] لتصعد المواد الى
فوق والقيء حمله على [illegible] الطبيخ [illegible] من الجهلة [illegible] فاحش فان
لم ينق الدماغ بها اي بالحقن اتبع [illegible] بالايارجات والغاريقون [illegible] من طبيخ مثل الحنظل

النسيان

محل الذكر مؤخر الدماغ

صغير [illegible] يدلو

والشونيز والعاقرقرحا مع العسل والمطبوخات مثل التربد والجندبيدستر ثم بعد الشقيقة تبديل
المزاج بالاطلية المتخذة من البورق والجندبيدستر والخردل والسذاب الذي مع خل العنصل و
دهن السوسن والمروخات مثل دهن السوسن مدافا فيه الجندبيدستر والمعاجين النافعة
منها البلادر والايارج وهذه نسخة معجون جيد للحفظ لبولس بلادر او قشره صبر سقوطري مثقالا
غاريقون اربعة وعشرون مثقالا سليخة وزرنباد وزعفران ودارصيني ومصطكي كل واحد ستة
مثاقيل اسطوخودوس السذاب وفلفل ابيض وكمون ثمانية مثاقيل افيمون او فيه عسل قدر الكفاية و
خل العنصل وصنعته ان يوخذ العنصل الابيض النقي ويقطع بسكين خشبي ويعلق بخيط
اربعين يوما في الظل من غير ان يلتصق بعضها ببعض ثم يجعل العنصل في برنية خضراء ويطرح
على كل من منه ثمانية عشر رطلا من الخل ويوضع في الشمس شهرين اذا كانت الشمس في
جوزا والسرطان ويسد راسه ثم يخرج العنصل ويضعونه مع الخل اذا كانت في عشرين
درجة من الثور الى ان تتصل بعشرين درجة من العقرب فيكون اسهالا كثيرا وسكنجبينه
هو المتخذ من العسل والخل المذكور نافع في هذه العلة جدا لانه يلطف الاخلاط الغليظة
ويقطعها بالخاصية واما استيلاء البرد واليبس على مقدم الدماغ فيجب ان يعالج بمثل الشمع البنفسجي
الصلابة فلا يستطيع فيه شيء لان البرد يوجب الصلابة بالقبض والتكثيف والجوهر اليبس
يعينه عليها باعدام الرطوبة الملينة المرخية وهذا النوع اقل عروضا من النوع الاول لان
هذا القسم من الدماغ خلق صلبا بالطبع ليحفظ الشيء عما انطبع فيه بخلاف فساد التخيل فان الاكثر
ما يكون عروضه عن البرد واليبوسة لان ذلك القسم خلق لينا ليسهل انطباع ما يتخيل
فيه وعلامته ان يسهو ابدا ويخف منظره ويصعب عليه ان يتكلم بما يتمنى لما يلتوي
على اعصاب اللسان وعضلاته على نواحي الحلق والحنجرة بيبس وجفاف يعني التشنج
فلا ينعطف اللسان ولا يدره عند التكلم كما ينبغي ويعسر في بعض الاوقات عند غلبة الجفاف
على عضل الحنجرة كما تختنق النفخة ويحمر وجهه منبسطا ويجذب الهواء البارد فاذا شرب
او دوا مرطبا بالعقل يسكن منه ذلك ان يجذب راسه الى خلف لانقباض النخاع
اعضاده من الجفاف والجمود ويمتد الاعصاب النابتة هناك وعلاجه الترطيب بالتسخين
بالاغذية الحارة الرطبة مثل لحوم الدجاج والفراريج والحملان اسفيدباجة والمرخات
مثل مخ ساق البقر ودهن اللوز الحلو ودهن البابونج والمطبوخات مثل طبيخ الرؤوس وطبيخ

نسخة معجون جيد للحفظ لبولس
صنعة خل العنصل
وهذه العلة بالمشايخ الكبير سنهم صح
[illegible]

وطبيخ البابونج وبذر الكتان والبنفسج واما فساد الفكر فيعلم انه لا يمكنه التفكر في شيء بتة
او لا يمكنه ترتيب ما حصل له في الذكر من المقدمات الجزئية وما حصل له في العقل الفعال من المقدمات
الكلية المستفادة من تلك الجزئيات ليتوصل بها الى علم ثالث او يفسد عليه ما يتفكر فيه بعضا
احدى المقدمتين فلا يشتغل بترتيب احديهما فيفوت منه الاخرى وموجبه استيلاء البرد
والرطوبة على القسم الاوسط من الدماغ الذي هو محل الفكر فيبرد الروح ويتكاثف ويغلظ قوامه
فتبطل الفكر ويتعطل لان الفكر حركة الروح من الاوسط الى المقدم ثم رجوعه منه الى الاوسط
والحركة انما تكون بالحرارة اذ لحصول هذا الفعل لا بد للحرارة من الطبع تعمل الفكر ولو كان
الفساد من الحرارة لكانت الحركة الفكرية مشوشة مشغبة وقد يكون سببه استيلاء البرد المفرط
الساذج وقد يكونه مع اليبس الا انه اذا كان مع الرطوبة كانت كثيفة اثقل لان الرطوبة تعاون
في تبليد حركة الروح وبطوئها وهو اي فساد الفكر وان لم يكن شيئا بالحقيقة فهو
قريب من النسيان من حيث ان صاحبه لما لم يقدر على استنباط النتيجة عن المقدمتين المستفادتين
عند الحافظة والعقل الفعال الا شبه حاله بحال من نسيهما او لم يتذكرهما فاطلق عليه النسيان
مجازا والجمهور يسمون هذه العلة حمقا ان كان الفساد فيما يتعلق بتدبير منزله واهله
واخلاقه الى غير ذلك من الاشياء العقلية وبلادة ان كان في العلوم والمسائل الدقيقة
علامته علامات بطلان الحفظ من البرودة والرطوبة الا ان الثقل ههنا يكون في وسط
الراس اكثر وعلاجه علاجه من التنقية وتبديل المزاج بعد مراعاة موضع العلة في
الاطلية والمروخات واما فساد التخيل فهو الذي ينقص ويضعف عن حفظ التخيلات
اي عن ضبط المحسوسات المخزونة في الخيال واستحضارها على ما هي عليه عند غيبتها
عن الحواس الظاهرة كما يرى الرؤيا والاحلام الاطلال وبناها وذلك لان الحس المشترك
هو لوح النقوش الخيالية اذا تمكنت وارتسمت فيه صارت في حكم المشاهد وكما يرتسم
النقوش فيه من الحواس الظاهرة يرتسم ايضا من الحواس الداخلة مثل ما يرتسم الصور
في الخيال عند حصولها في الحس المشترك من الخارج او الداخل وهذا يشبه تعاكس المرايا
المتقابلة والصارف عن انتقاش الحس المشترك من الحواس الداخلة امران احدهما
ما يمنع القابل عن القبول وهو ما يرد عليه من الخارج واحدا بعد واحد فانه يشغله
عن قبول الصور التي تلقيها عليها القوى الباطنة وثانيهما ما يمنع الفاعل وهو القوة

محل الفكر الاوسط من الدماغ
المفرط
او بسبب المعروف عن المعروف وغير ذلك من الاشياء العقلية صح
او نقصان صح
يعني القتال والتخيل صح

المتعرفة عن بقائه فان النفس النطقية بالبدن اذا اخذا في التعرف بتوسط الخيال الحسية استخدمها في
المتعرفة فيما يطلبانه بالاجبار فتعطلت القوى الفاعلة عن الاثار في الحس المشترك في حال النوم بسبب
المانع مع وجود المقتضي وقد يزول الثاني ايضا لما اشتغل الطبيعة بهضم الغذاء وتطلب الاستراحة
عن جميع الحركات الموجبة للاعياء فيجذب النفس اليها الاخرين اعنيهما التفاول اليهما
بل شغلت بافعال نفسها شاعتها الطبيعة واشتغلت عن تدبير الغذاء فاختل امر البدن لكنها
مجبولة على تدبير البدن فتجذب النفس الطبيع نحوها ثم اسبقنا ان النوم بالمرض اشد منه
بالصحة لان الطبيعة تعرض لتدبير البدن باعداد الغذاء واصلاح امور غيرها والقوى والنفس
في المرض يكون مشتغلة بمعاونة الطبيعة في تدبير البدن فكلما تمعضها تفرغ لشغلها الخاص
من استخدام تلك القوة الا عند عود الصحة فيبقى الفاعل الباطني في السلطان الحس
المشترك معطلا غير ممنوع عن القبول فلو حدث فيه الصورة المتخيلة شاهدها فلهذا قال وعلى
النوم عن الرؤيا وهي يوجدها الخيال فيتذكر عند اليقظة في حال المرض بزوال المانع
الثاني بما ذكر وقد يزول الاول اذا ضعفت الروح من انبساط الى الخارج فيستخدم المتخيلة
المشترك ويصرفه عن قبول ما يرد عليه من الحواس الظاهرة فينتقش بما يلوح عليه منها
فاذا ضعف الخيال لم يحفظ الصورة المدركة في اليقظة على المجرى الطبيعي حيث تصرفت
فيها القوة المتخيلة في النوم والقيها على الحس المشترك ثم ينعكس منه اليه فيتذكر عند اليقظة
ولم يحفظ ايضا ما ينتقش فيه من الحس المشترك عند النوم من الصورة التي ركبها المتخيلة وفرق
والقيها عليه فيظن العليل انه لا يرى رؤيا قطعا او يتذكر شيئا ما من تلك الصور لا على النهج
المنظوم المضبوط ولم يتذكر ايوافق فيتيقن رؤية المنام وغيبا اذا ويبطل الخيال الصادق
فينسى صور المحسوسات كيف كانت اي سواء كانت مرئية في اليقظة او في النوم ولا يتخيلها
اي الصور بعد غيبوبتها عن الحواس الظاهرة كما مضى فاسد الذكر معاني المحسوسات الجزئية
من حيث تركيبها وتفصيلها ايضا وانما قيدنا المعاني بالجزئية لان خزانة المعاني الجزئية الحافظة
التي هي ناتي المعاني الوهم او مع المتخيلة فاما المعاني الكلية التي تدركها النفس الناطقة فخزانتها
العقل الفعال وسببه سبب نقصان الذكر بعينه من الرطوبة المفرطة واليبوسة المفرطة
فاما النسيان في الساعة الصغيرة فعلته الخلل سرعة انطباع الصور وفي الرطوبة المفرطة له
افضل الرطوبة لان لانطباع لا يكون باليبس ولا رطب بل في معتدل بينهما الا ان هذا يقع من

شغلت صح

ثانيا

وهو المشترك عند النوم ثم ينعكس منه صح

٨٠

يقع من اليبوسة الكثيرة لانه لا يتأثر الرطوبة او من البطن المقدم لوجوب الحين المؤخر لانه على اصلها فالاعراض تقع فيها
على الضد لانه اذا تغير المقدم عن مزاجه يحصل باستيلاء اليبس عليه فيفسد فعله وكذلك المؤخر باستيلاء
الرطوبة عليه وانما جعل المقدم اي بطن المؤخر اليبس مع انهما اشتركا في القبول لان
المقدم يقبل الصور التي ترد على الحس المشترك من الحواس الخمس الظاهرة فينبغي ان يكون غاية في سرعة
القبول ليسرع وروده وينطبع كله فيه من شئ منها الكثرة موارده واما المؤخر يقبل المعاني الجزئية من موجد
واحد هو الوهم فلا يحتاج فيه سرعة القبول كما في الخيال بل يجب اليبس لصون امر الشرف والمعاني التي
حصل المؤخر اليبس حتى يكون حفظه ليستمسك بها اشد واقوى فانما يكون التفاوت بعلاج
لا طلاء على موضع العلة من الرأس وعند استعمال المروحات والنطولات وغيرها عليه
بينهما اي المقدم في فساد الذكر والمؤخر وانما التخيل والحس من وجود او يرى امور لا وجود لها
في الخارج او يرى شيئا على غير ما هو عليه مثل الصور والاشكال وهذا من قبيل التشويش في العقل
او نقصانها فيكون من الحرارة او غيرها وانما جعل هذا من اقسام النسيان لان الخيال اذا تشوش حفظ
الصور المحسوسة على خلاف ما هي عليه فلم يكن تلك الصور المحسوسة محفوظة بل صورا اخرى فكان
نسيانا لتلك الصور الخارجية وكذلك الحافظة اذا تشوشت نسيت المعاني الصحيحة وحفظت غيرها
وذلك لعلة الدماغ على مقدم الدماغ او سوء مزاج حار بلا مادة فان الحرارة تحلل الروح وتحدث بالتخلخل
ونحوها من التصرفات فيبطل به فعلا او ينقص على حسب قلتها وكثرتها واما الحرارة فعند غلبتها تسخن
الروح فيحرك حركات مضطربة ويقوى على التصرفات لكن لا على المجرى الطبيعي فاذا غلبت على
الدماغ اسقطت افعاله وتشوشت وتغيرت عن نهجها الطبيعي وتنبأ على خلاف وضاعها
الذي عليها وعلامته سخونة مقدم الرأس لكان الحرارة المفرطة وخلاف الحمرة في تخيل
المصبغات من النيران اما في سوء المزاج الحار الساذج فلما اشتعل الروح ويحدث لها الاشراق
والاشراق فيشاهد الحس المشترك ما يحدث منه ذلك في الخارج على ما القيه في الصحو واما في
المادي فلاشتعال الروح ولاختلاط الحرة حارة صفراوية لان لون البخار يكون من المادة التي
عنها وعلامته ثقل الدماغ من المادة ان كان بالحقن اللين وبطبيخ الاهليلج ونحوها كما ذكر
في السرسام ويتبدل بالمزاجة في المادي بعد التنقية في الساذج من الابتداء بالاطلية والعطوسات
والنطولات وتفصيل ذلك مقدم الدماغ في الماليخوليا سمي باسم سببه فان غذاءه البوانية
الخلط الاسود قال بعضهم ان ما ليخوليا معناها الفزع فيكون التسمية باسم عرضه الماليخوليا تغير

وعلى منها وعلى ما هو سواء صح

فيدرك صح

بورم صح

الماليخوليا

الظنون هو الفكر عن الجري الطبيعي الى افساد الخوف وهي كيفية نفسانية تتبعها حركة الروح الى
داخل هربا من المؤذي وما هكذا كان او متخيلا واكثر ما يكون من ذلك التغير يكون عن العادة اذ [illegible]
المرتسمة في الخيال حال الصحو كما لو ظن رجل نهارا انه صار خزفا فيتحفظ الى ابواب الناس والحيطان كي لا
يكسر وظن انه كان يتري الابواب وسمتها ثم سيعها انه صار ديكا فيصعد الى المواضع المرتفعة
ويضرب بجناحيه على جنبيه كالديك ثم يصيح وظن آخر كان بحضرته الحمق من كثير ان حبته خطف
جوفه ويقول قد اكلت الحية من كبدي وذلك لمزاج سوداوي يحدث من خبث وجع الدماغ بغرجه
ظلمة وسواد لان الروح كما قال الشيخ في تعريف القلب جوهر جسماني يتولد من لطيف مزاج الغذاء
صار بالنسبة الى جسم السماوية ولذلك يقال لها انها جوهر بصلى والروح الباصرة انها شعاع
ونرى ذلك تتمثل النفس ذا الصفة النورية ويتوحش في الظلمة لان في ذلك مناسبة لركنها هذه
مضادة والفرح والغم وساير يعرض النفسانية تعرض في الذات الخاصة بالروح القلبي لماذا على
ما دونها اشتد لهذه ما عن المادة المنفعلة مثل ما كان الروح القلبي في كمية كثيرا فيتبله
بذلك فقد يحتمي منه تحلل اوفرة القلب عند انبساطه الفرح وفي كيفيته فاضل القوي
ساطعة النورانية شديدة شابهة لجوهر السماء كان صاحبه شديد الاستعداد للفرح كلما
كان محلل المقدار ضعيفه الطبيعة في المبدا ولا ينبعث للانبساط او غير معتدل المزاج غليظ
القوام فلا ينبسط لكثافته او رقيق القوام فلم يفرج للانبساط او ظلماني كان صاحبه شديد
الاستعداد للغم ولما كان صاحب المالنخوليا روحه كثيفا لا ينبسط طلبا بالاختلاط الدموية الدخانية
المنفصلة عن المواد المحترقة كان مستعدا للغم بكيفية اضعف الاسباب الغامة فيغم ويفزع مما
لا ينبغي ان يفزع منه مثل تذكر بعض الامور ما غاظته العادات في الماضي ويتوهم الحادث
في المستقبل وكثير منهم يخاف من الموت ويقد يفزع منه مثل سبب في الطعام يكثر شغل من الحدة
ذلك ويستولي ذلك المزاج الفاسد والكيفية المظلمة على الدماغ لان الروح النفساني متصل
بالروح الحيواني من جوهره فيظلم الدماغ وتحته كما يظلم الدخان الكدر المظلم عين الشمس في
تؤثر تلك الظلمة في النفس الناطقة بمشاركة الدماغ فيبقى في وحشة دايمة مثل المنفرد في
الظلمة على ان مزاج السوداوي هو البرد واليبس مضاد لمزاج الروح ضعيفه كما ان المزاج الدموي
كمزاج الدم ملايم مقوله وجهته يكون صاحبها فرحا لشدد البدن كله من المرة السوداء ويرتقي بخار
المظلمة الى الدماغ وعلامته سواد البدن لما ذكر من ان الجالينوس ابيض اللون وتغير ومن اللون

عن القلوب نحو اصل انما تكون لغلبة خلط محترق حار كالسوداء عند غلبة السوداء وتلون الجلد بلونه الغالب
وعلامته [illegible] لان السوداء يبسها غالبة [illegible] الرطوبات بتجفيف
البدن وتقدم ادمان تدبير الاغذية المولدة للسوداء كالتكبيخ والسمك المالح وتقدم الاكل [illegible]
[illegible] البدن [illegible] الرطوبة [illegible] النفض [illegible]
[illegible] غلبة اليبس [illegible] القوة [illegible]
[illegible] السوداء [illegible] عدم اختلاط شيء منها بالمالنخوليا فاكان من هذه
المرة السوداوية [illegible] الدم [illegible] اختلاط الدم [illegible] لما ذكرنا
ان الحار [illegible] صاحبه [illegible]
[illegible] اختلاط السوداء الحاصل من [illegible] بقايا المحترقة الاصلية [illegible] الحرارة
اذ الادمغة التي تكون [illegible] الدم [illegible] لما يتحلل الدم
[illegible] عظيم الى [illegible]
[illegible] لكن لما كان [illegible]
بالرغبة [illegible] من العظم [illegible] كان العليل شابا وكان [illegible]
الدم [illegible] وخروج الدم بالفصد او الرعاف او الطمث او القي [illegible]
[illegible] منه [illegible] على انه من احتراق الدم [illegible]
[illegible] احتراق السوداء الطبيعي [illegible] لان [illegible] احتراق [illegible] الطبيعي
هو [illegible] بين الفرق [illegible] كثيرا [illegible] وهو عبارة
عن الفكر [illegible] مركبا من الخوف والوحدة
الهم [illegible] انما تكون [illegible] السبب [illegible] وهو السوداء او
[illegible] الشيء [illegible] الشيء كما ان [illegible] على الجسم
[illegible] ضعف القوة الطبيعية [illegible] الروح
[illegible] الحرارة الغريزية [illegible] الروح [illegible]
الدم [illegible] السوداء [illegible] باردة يابسة غليظة القوام [illegible]
[illegible] كثير الفكر والخوف والفزع [illegible] الخوف والبكاء [illegible]
الى الدماغ [illegible] القلب [illegible] باجتماع الروح [illegible] والخيالات الردية [illegible] الدماغ

وتغير وعن المجرى الطبيعي خصوصا اذا كان السبب في الوسط منه كما حكي ابن ماسويه عن رجل من الرؤساء
تخوف بمفاسد فكرته ان الله تعالى يطالبه بامساك السماء من ان تقع عليه فبقي مدة متحيرا كان يهرب من
الشي تحته وحكى الطبري ان رجلا اصابه عن فساد الدماغ ما لم يسمع مثله وهو انه كان اصابه وجع في
بدنه وقد قطع بعض حلقومه او عماد عنه الى ان تذكر انه راى رجالا ونساء قد اجتمعوا حوله
من اهلهم من يقول احفظه الى الصباح لئلا يهرب ومنهم من يقول لا تدعه يحرس الملقي نفسه
في البئر ويقول آخر الرأي هذا ان يقتل نفسه فنهض فقام الى سكين وذبح نفسه بغرارته
غشي عليه فسقط وقد يبلغ الفساد في بعضهم الى حد يظن انه يعلم الغيب فكثيرا ما يخبر بما سيكون
قبل كونه هو سببه ان المرة السوداء اذا استولت على الدماغ اوهنت التخيل وقلت الروح
المنصب في وسط الدماغ الذي هو آلته بسبب كثرة الحركات الفكرية اللازمة لها واذا وهن التخيل
سكن عن التصرف فيفرغ النفس عن ضبطه لانها لا تزال مشتغلة بالتفكر فيما يرد عليها من الحواس
باستخدام التخيل فعند سكونه ووهنه يحصل لها الفراغ بالضرورة لتعطل الالات فتتصل
بالعوالم العالية القدسية بسهولة فينتقش عليها ما في غيبي ما يليق بها من احوالها الحاصلة
ما يقرب منها من حصل والوقعة السالفة فينتقش فيها ذلك عن غير موضوع وهذا التعاكس
الصور من مرآة في مرآة تقابلها عند ارتفاع الحجاب بينهما واذا وردت عليها السانحة حرك التخيل
الى ما يحاكيها وذلك بسبب انه اخذ يعود الى التخيل وهو ابتداء استرجاع ذلك كله لا
الوارد على غير شبهة انتبه له لكونه بالطبع سريع التنبه للصور الغريبة فيلقيهما الى النفس
وهو ايضا يستعمل التخيل ويستخدمها بالطبع في جميع حركاتها وانه اذا انتقله التخيل وكانت
الشواغل عنه زايلة بسبب المرض وضعف الحس لسبه مصورة مناسبة ما انتقش منه في
لوح الحس المشترك فصارت في حكم المشاهد والمسموع وقيل سببه ان استيلاء اليبس على
مزاج الدماغ والروح الذي فيه يبطل المقاومة التي تقع من العقل النظري للتخيل الى استخدامه
له فيقوى التخيل حتى لا يكاد يبعد عن الحس ثم قد ضعف الحس ايضا لفساد المزاج فلا يمانع التخيل
كثير مما يعرفه والتخيل لا يمانع النفس بل هو يخيل غيره بل نفسها الى العوالم العالية بل يتبعها او انها بما يعنيها
شغلها شاغل من الحس واذا انتبع النفس واجاب اليها وقد اتصلت بالعالم السماوي فاض عليها
شيء من هناك فاخذه التخيل فحاكاه بشيء انتقش منه منها ثم وقع ذلك من لوح الحس المشترك وانتقش
فيه فيرى ويسمع وقيل سبب ذلك ان الحس اذا ضعف بفساد مزاج الدماغ كذا العقل من مقاومة

الاعيا
[illegible]

مقاومة التخيل اذا اشتغلت النفس بالتركيب والتفصيل في صور الجنون ونحوها من معانيها عند ذلك هذا
التدبير بينما النفس بقبول الغيب كما يتعلق الحلم وهو وسط بقبول النفس من المشاهدة فدل على ذلك
كما دل على حصول النفس بسبب الفكر ولا طرد ولا عكس ان الفكرة تؤدي الى تحصيل النفس وقد يبلغ
الفساد في بعضهم الى حد يظن انه صار ملكا وقد يبلغ في بعضهم الى اعلى من ذلك فيظن انه الحق
عز شانه وقد يتبع الوحشة للتوحش عن الناس سوء ظنه بهم فقد رايت مرة رجلا ممن ابتلي
بهذا الداء وكان يهرب ممن يراه حتى الاصدقاء ويتوهم انه يقتله قال ابن ابي الاشعث في الاكثر يتوهم
انهم يريدون التعدي وحسن السيرة تتوحشهم وانفرادهم عن الناس وان كان حدوثه اي
الماليخوليا عن احتراق الصفراء فيكون معه الجنون وهو عند القوم عبارة عن تخليط
الرديء الذي يكون معه توثب وهيجان وحدة شديدة وغضب وسوء خلق وسبب ذلك
افراط الحرارة والحدة والهذيان اي الغضب وتبدد العقل والهذيانات والصياح والاضطراب
لغلبة الحرارة واستيلائها على الدماغ والسهر وقلة الحلم وكثرة الغضب لغليان دم
القلب لاشتعال الروح نارية فيكون اسرع هيجانا وتكرار الغضب ايضا معه وحمرة
ونحول البدن وصفرة اللون لقلة الدم ونظر كنظر السباع من شدة الغضب فان كان
السبب فيما تقدم احتراق البلغم او كيفية الثلاثة وان كان حدوثه عن احتراق البلغم كان
لصاحبه كسل وسكون لان البلغم لبرد مزاجه ورطوبته لا يستعد للاحتراق استعداد
الاخلاط الحارة اليابسة فيكون ما عرض للاذية لزاجه لا اصل بالحقيقة بعد احتراق بقية حرارة
والملس وعلاجه الفصد اي الفصد من الاكحل وهو عرق موضوع في وسط الذراع مركب
من القيفال والباسليق يسمى بذلك لانه كل من اثنين مختلفة يسمونه باليونانية كحلي
فاشتق منه الاكحل ويطلق على هذا العرق لتركيبه بالحي لانه شديد الصبغ كحلي اللون
لكثرة ما فيه من الدم لا اثر له من العرقين ثم من الباسليق ان لم يمكن فصد الاكحل لانه
اتم نفعا من الباسليق او الصافن وهو عرق موضوع على الكعب من سمى به لان الصافن
هو السليم وهذا العرق سليم لانه لا يخفيه شيء وفصده سهل انهم ان كان سببه
اي سبب الماليخوليا احتباس الطمث لانه يجذب الدم من الاعضاء العالية الى السافلة
الطمث [illegible] وسقي طبيخ الافتيمون وصفته طبيخ [illegible] عشرة دراهم
شاهترج بسفايج [illegible] ثلث [illegible] حتى يرجع الى رطل ويلقي عليه عشرة دراهم

ناره في الارض [illegible]

تعريف العرق الاكحل

تعريف الصافن

صفة طبيخ الافتيمون

من الافتيمون ... حتى يبرد ثم يصفى ويلقى فيه درهم من الغاريقون ودرهمان من التربد
وكذلك من الصبر ويحلى بالسكر وينبغي بعد التنقية ترطيبه بالمطبوخات الملينة ليحصل
للمادة جريان وقبول للاستفراغ فلا ينبغي تلطيفها وسيما كثيفها [illegible]
لغلظها وغلبة ارضيتها لابطاء الخروج عقيب الدواء الا بعد اعتدال القوام التام ثم
اى بعد الاستفراغ التوسع في تغذية الابدان بلحم الفراريج والدجاج المسمنة والجداء والقلايا
الرقيقة بدهن اللوز والسكر والخبز السميذ ويختص البقر من الفواكه البطيخ الهندي
والقثاء والعنب والرمان والتفاح الحلو النضيج والجملة ينبغي ان يكون طعامهم دسما حلوا
[illegible] الكيفية مضادة للمادة [illegible] طبيخ
بالاغذية [illegible] والسكر وتعاهد الحمام [illegible] وصب
اللبن على الراس [illegible] الماء الذي طبخ فيه البنفسج والنيلوفر [illegible] الشعير
[illegible] في الحمام [illegible] دهن البنفسج والنيلوفر
والقرع [illegible] وعلاج الصفراوي تنقية البدن بطبوخ الهليلج
والافتيمون لاستفراغ الصفراء والسوداء وصفته اهليلج اصفر [illegible] هندي [illegible]
[illegible] عشرين [illegible] عناب [illegible] الهندبا [illegible]
يطبخ الجميع بثلثة ارطال ماء حتى يرجع الى رطل ويلقى عليه عشرة [illegible]
[illegible] ودرهم من الصبر المغسول [illegible] التربد [illegible]
[illegible] من [illegible] الاشربة المرطبة والتغذي بلحوم الدجاج المسمنة
لحوم الجداء [illegible] الشعير والقرع والاسفاناخ ودهن اللوز [illegible] بالمياه العذبة
وتمريخ البدن والراس بمثل دهن البنفسج والقرع والشطل بماء الحشايش المرطبة [illegible]
السهر والجوع والتعب ثم تبديل المزاج بالاشياء المبردة المرطبة وعلاج السوداوي استفراغ
السوداء بالفصد [illegible] غالبا لان السوداء [illegible]
[illegible] فلذلك يكون [illegible] في الخروج بالفصد مع الدم [illegible] يكون الفصد في العروق
الواسعة لانها غليظة [illegible] العروق [illegible] بعد الفصد [illegible]
الفصد [illegible] المادة [illegible] الطبيخ [illegible]
[illegible] الراس [illegible] مطبوخ الافتيمون [illegible] حتى [illegible] اصل المادة

نفع الخلط

85

صفة مطبوخ الافتيمون والهليلج

صفة ماء الاصول

صفة معجون المفرح

صفة دواء المسك

علاج [illegible] من الماليخوليا

86

الدواء [illegible] من السوداء [illegible] الكثرة [illegible] انفعالها لا ينبغي [illegible] لا يقوى [illegible]
[illegible] دفعة [illegible] ان [illegible] في دفعات اشفاقا على القوى [illegible]
شرب المسهل القوي [illegible] بالحبوب المتخذة من الافتيمون والبسفايج و[illegible]
[illegible] الغاريقون والهليلج الاسود [illegible] الايارج الفيقرا والايارجات [illegible]
[illegible] الاضعف مثل ايارج فيقرا فان لم [illegible] في المرة الثانية [illegible]
جالينوس [illegible] الاصول للتلطيف والتليين [illegible]
اصل الرازيانج واصل الهندباء واصل السوس والبسفايج ولسان الثور [illegible] الهليلج الكابلي
يطبخ [illegible] الافتيمون [illegible] مع الترنجبين ثم [illegible] الاستفراغ ترطيب البدن
بالاغذية المذكورة والاستحمامات وغيرها من المرطبات [illegible] وسائر
التدابير [illegible] القلب والدماغ اما الدماغ فلانه [illegible] المتصاعدة اليه
واما القلب فلانه لا يمكن ان [illegible] القلب قال الشيخ [illegible]
[illegible] القلب فان كان [illegible] الدماغ فانه يمكن ان يفسد مزاج القلب [illegible]
[illegible] الدماغ او يفسد مزاج الدماغ فيتبعه القلب بفساد مزاج روحه فيفسد ما ينفذ منه
الى الدماغ [illegible] الدماغ لان الروح الدماغي متصل بالروح القلبي [illegible]
[illegible] تقوية القلب في هذه العلة لتندفع عنه الوحشة والفزع والغم فان كان مزاجه مايلا الى
الحرارة [illegible] الخفقان الحادث عن الحرارة [illegible] وان كان مايلا الى البرد [illegible]
بالمعجون المسمى بالمفرح وصفته على ما قال الرازي [illegible] ستة دراهم [illegible] خمسة دراهم
[illegible] زعفران درهمان [illegible]
[illegible] درهم [illegible] حتى [illegible] ثم يصفى
[illegible] عليه نصف رطل عسل [illegible]
[illegible] دواء المسك وصفته [illegible]
[illegible] دراهم [illegible]
[illegible] وعلاج [illegible] تنقية البدن بطبيخ الهليلج الكابلي و[illegible]
[illegible] والبسفايج [illegible] مع السكر والتربد والغاريقون [illegible]
[illegible] واستعمال دهن [illegible] والتغذية بلحوم [illegible] والفراريج

الزيتون

التواهش والطبوع واما الاسلاء على الراس وحده سببها اوجز السوداء دون ان يكون منتشرا في
جميع البدن وعلامته افراط الفكر لان نفس المادة السوداوية هي مجتمعة في الدماغ خاصة
القسم السابع فيكون اعراضه اشد مما ذكرنا مع دوام الوسواس ودوام السبب الحادث وقيل فانه
خلاف سبب نقصان [illegible] وكثرة [illegible] على وجود ابعد [illegible] لانتقاص
الرطوبة المالية لها باستيلاء الجفاف على الدماغ ونظره دايم الى الشي الواحد لافراط الفكر و
ثباته على ما يتفكر فيه ليبس مزاج الدماغ واستغراقه [illegible] الطبيعة متى اشتغلت بالكلية
شي يتفكر فيه واستغرقت فيه غفلت عن جميع الافعال الارادية كالطابع الحيوان والى الارض لمسيلة
المواد وضيقه على الدماغ وانها تطلب الهبوط الى الاسفل فكان المتفكر في شي ينظر الى الارض بالطبع
كانه يطلب [illegible] حواسه وتحل الراس والوجه لكثرة الجفاف مع اعتدال اللحم على الجسد
لسلامة [illegible] الكبد ويقدم فكر له نحو حركة الروح من اوسط الدماغ الى مؤخره ثم منه الى
مقدمه لطالب الحركة [illegible] فاذا افرطت احرقت الرطوبات التي في الدماغ وجففتها سيما
اذا كانت [illegible] العميقة للمسايل الدقيقة لان النفس اذا فكرت [illegible] لم تقدر على حلها
ولم [illegible] عليها افرطت واغفلت حتى عرض من ذلك الاحتراق والجفاف قال روفس قد يعرض
هذا المرض كثيرا من الفلاسفة [illegible] لطول [illegible] وقلة [illegible] وقد رايت جماعة ممن
تفردوا بانفسهم وتركوا الاشتغال بغير العلوم ولزموا مجانبة الناس فاحترقت اخلاطهم
وحدث لهم الماليخوليا منهم الفارابي فانه كان لا يخالط الناس ويجتنبهم واذا عاب الناس ما
عابه بانه يجالس العامة والسوقة حدث به نوع من الماليخوليا وكان يخرج [illegible]
[illegible] بالمنطقيات [illegible] الصبيان والسوقة قال وحكي انه نظر يوما الى انسان يبيع
شيا من الجلود فقال كيف تبيع هذا فاجابه الطواف فقال [illegible] منه [illegible] فغلطه وواثبه
فاجتمع الناس عليهما وترافعا الى الحاكم فسأله الوالي عما جرى بينهما فقال انا سألته عن الكيفية
وهو يجيبني عن الكمية فضحك ولم يخل سبيله وترايد امر علته [illegible]
الى ان هلك ومنهم [illegible] تفرد بنفسه واقتصر على القراءة والنظر في الكتب
ترك الاشتغال بغير ذلك من امور الدنيا فكتب اليه [illegible] من بغداد يشير عليه بترك ما هو
عليه فلم يقبل منه فما مرت الا ايام يسيرة حتى حدث به نوع من الماليخوليا وكان [illegible] من
غلمانه [illegible] ويقول [illegible] ثم البارحة قتلني واخذ مالي وترايدت علته حتى [illegible]

اخلاطه واحترقت وهلكت [illegible] ثم قدم [illegible] ان يحلل الرطوبات ويجفف الدماغ بالحرارة التي يحدث
فيه من حركة الارواح فاذا فنيت الرطوبة اشتعلت الحرارة واحترقت [illegible] فيه ويعرض للشمس خصوصا
اذا كان الراس مكشوفا [illegible] لانها تجفف الدماغ وترقق [illegible] وتحللها بحيث [illegible] بالضرورة
والاستكثار من اغذية الحارة الضارة بالدماغ مثل الثوم والبصل والكراث لانها مما تجفف الدماغ
[illegible] النفس لسوء المزاج البارد [illegible] لقلة
الحاجة ولصلابة الآلة واختلافه [illegible] الحركة سهولة ويعجز القوى
عن الحركات المستوية الا ان تشتد الحاجة ثم تتوجه اليه وهكذا [illegible] من جهة الى
[illegible] القاهرة لتحرك المادة وعلامته نقصه الدماغ ويبدا ان كان هناك امتلاء دم
القيفال ويستكثر من اخراج الدم ان كان اسود [illegible] على ان المادة المحترقة ثم ان [illegible]
في البدن مع تمكنه في الدماغ [illegible] ان كان [illegible] الحرارة ويحبس على المكان ان كان احمر
[illegible] المادة في العروق الدماغ [illegible] في البدن ويخرج من عروق الجبهة
وفصد الصافن اولى من القيفال ليكون [illegible] مكان ابعد وخاصة في النساء [illegible]
الطمث ثم بعد ذلك يستفرغ الخلط الغالب المحترق من الدم او البلغم او الصفراء او السوداء
بمطبوخات وحبوب يوافق كل نوع من انواع [illegible] على ما مر بعد ترطيب الدماغ والخلط
ليسهل خروجه بالاغذية المرطبة مثل الاسفيذباجات المعمولة بلحوم الدجاج المسمنة والجداء
والحملان والسمك الرضراضي والفالوذجات المعمولة من النشا والسكر والخشخاش ودهن اللوز
وتعريق الراس بالادهان المفترة ليكون نفوذها اسرع وترقيقها وتليينها اكثر حتى [illegible]
[illegible] ويستعد المادة لقبول اثر الدواء ثم [illegible] بعده [illegible] ويقيته الدماغ [illegible]
الى ترطيب الدماغ ليزول عنه اليبس الحادث من الاحتراق ويستفرغ جميعا بالنطولات
المطبوخة فيها الشعير المقشر والبنفسج والنيلوفر وورق الخطمي والخس والضمادات المتخذة
من لب حب القرع وحب البطيخ الرقي ونقيع النيلوفر والبنفسج وورق الخس مع لبن الجواري
وسائر التدابير من سقي الاغذية والاشربة المرطبة والنوم الكثير واستحمام الكثير بالمياه العذبة
والهواء الى المساكن الباردة وقرب المياه وترك الرياضة والفكر والجماع ويقوي القلب بالمفرحات
الموافقة لما اعلمنا ان الروح الدماغي متصل بالقلبي وانهما مشتركان في العلل والامراض
ونوع من الماليخوليا يسمى المراقي قال [illegible] لان مبادئه يكون من المراق وهو [illegible]

الآفات الغذاء المستعمل للعضاء من خارج [illegible] إلا أنه في المراق وهذا أولى وأما العلة الثالثة لهذا
نفخ الجنبين [illegible] أنه يتحلل منه بخارات [illegible] قال ديوقليس سببه أن في هذه العلة [illegible]
المعدة المتصل بالمعاء بسبب الورم [illegible] الغذاء في المعدة أكثر مما ينبغي ويحدث عند النفخ وذلك
يكون من خلط سوداوي [illegible] من [illegible] الحرارة
المتمكنة فيه كلما [illegible] والأكلات [illegible] في المعدة ويحدث فيها [illegible] باردا في [illegible] ويستدل عليه
على [illegible] الجوع والعطش الذي [illegible] المراق [illegible] سبب اجتماعهما [illegible]
المتقدمون من شيعة جالينوس متفقون على أن الخلط المحترق يحصل أولا في الشرايين
[illegible] في المعدة والمراق [illegible] المعدة ويحدث فيها التهابا [illegible] من شيعة جالينوس
على أنه يحصل أولا [illegible] المعدة ثم يحدث فيها التهابا [illegible] بعضهم أنه يجتمع في المعدة
[illegible] إليها بأكثر مما يجب من الطحال ثم يحدث في أسفلها عند البواب ورما [illegible]
عن ديوقليس أنه قال [illegible] هذا المرض [illegible] في المنفذ المسمى البواب [illegible] الاثني عشري
المتصل بأسفل المعدة وقال [illegible] قوم أطباء [illegible] مشهورون أن هذه [illegible] خلط
يحترق بسبب [illegible] الشرايين [illegible] فإن لم ينصب منها إلى المعدة ارتقت
منها [illegible] إلى الدماغ وأظلمته [illegible] وإن انصبت إلى المعدة [illegible]
أحدثت [illegible] هذا المرض سواء أحدث فيها [illegible] الورم [illegible]
[illegible] تكثر هناك [illegible] عن ذلك الورم بخارات سوداوية إلى المراق [illegible]
المعدة [illegible] إلى الدماغ [illegible] الوسواس واستدل [illegible] سبب [illegible]
العلة هو ورم المعدة [illegible] الكبد [illegible] المعدة [illegible] الموضع
[illegible] فإذا [illegible] المعدة بالورم [illegible] ذلك الموضع [illegible] واستدل
على أن الورم في قعرها باحتباس [illegible] إلا في كل ثلاثة أيام أو أربعة [illegible]
بالألم هناك [illegible] في وقت نفوذ الغذاء [illegible] المنفذ [illegible] الحشاء إنما تحدث بخارات
غليظة سوداوية تتحلل عن ذلك الورم في قعر المعدة [illegible] إنما [illegible] ارتقاء هذه البخارات
إلى المراق وازدياد غلظها [illegible] هناك بالاحتقان [illegible] والأفكار الردية إنما تحدث
من ارتقائها إلى الدماغ [illegible] الخلط المحترق في الماساريقا [illegible]
[illegible] فإن كانت المعدة ضعيفة انصب إليها وإن كان المراق ضعيفا انصب إليه [illegible]

[illegible] أو [illegible] عنه بخارات إلى الدماغ [illegible] ذكر [illegible] وكان هذا مذهب جماعة
من الحذاق [illegible] الشيخ [illegible] أكثر ما يكون [illegible] حرارة المعدة [illegible] الغذاء إلى البدن
[illegible] في نواحي المعدة [illegible] ويحدث [illegible] الطحال [illegible]
[illegible] الدم [illegible] هناك دم [illegible] أو [illegible] فيها [illegible]
دم المراق [illegible] سوداويا [illegible] الغذاء [illegible] من المعدة إلى الكبد [illegible] الفساد
[illegible] قوم من [illegible] أطباء [illegible] على ذلك [illegible] نفوذ الغذاء إلى
الكبد [illegible] الغذاء [illegible] أو يجتمع في الطحال [illegible]
[illegible] فإذا [illegible] الفضل الردي إلى [illegible] المعدة [illegible] الردية
[illegible] الوسواس [illegible] كما ذكره جالينوس [illegible] قال الرازي أو يجتمع في المراق
[illegible] غلظا [illegible] الكبد [illegible] كما هو رأي [illegible]
[illegible] كما هو رأي [illegible] أن يجتمع هذا الدم المحترق في [illegible] التي في البطن
[illegible] أسود [illegible] منه بخار أسود [illegible] إلى الدماغ
[illegible] الفزع [illegible] بخارات إلى الدماغ [illegible]
كان اجتماعه [illegible] سببه [illegible] في الكبد [illegible] التي [illegible] الغذاء منها
إلى الكبد [illegible] الدم [illegible] إلى الطحال [illegible] إلى المعدة [illegible]
[illegible] الردية عليه [illegible] الكبد [illegible]
[illegible] في المعدة [illegible] الريح [illegible] الغذاء إلى الكبد
[illegible] كبدا حارة [illegible] احتراقية [illegible]
منها إلى الطحال [illegible] إلى المعدة [illegible] الحامض [illegible] الحامض [illegible]
[illegible] المعدة البلغم [illegible] سبب [illegible] سببه
ورم حار في [illegible] الكبد [illegible] دم المراق والفضول الغذائية [illegible]
هذا الرأي لجالينوس [illegible] قوم سببه ورم في المعاء الصائم واستدلوا عليه بالألم فيه
وقت انحدار الثفل عنه [illegible] على [illegible] هذا المرض يكون مع [illegible]
[illegible] البواب [illegible] الماساريقا [illegible] الصائم [illegible] أحدهما أنه إن كان هناك ورم حار
هذه العلة من [illegible] وليس كذلك [illegible] كلام القدماء [illegible]

كان الشيخ

الكلام [illegible] والمرض [illegible]

تعريف البواب

النوع المراق

لا لفظ الغلق في مكان الورم بلفظ اللطفوني في لغتهم يطلق على معنيين احدهما الورم الحادث [illegible] لانها
والمراد به هنا المعنى الثاني فالثاني ان الحمى انما يحدث [illegible] فاذا عفنت مادته [illegible]
[illegible] عليه الشيء من الموادات الحادثة والبثور فيحدث عن قبل العفونة فانها اذا كان الورم الحار لا
يمكن ان يبقى من غير مادة [illegible] او تحلل او تصلب مع حرارة الموضع ويمكن ان يحدث عنه
ان المادة الغليظة كانت فيها لا تجمع ولا تحلل بل يزداد غلظا ويصير شبيهة بالسوداء [illegible]
وعلامته الخلاء الحامض الدخاني [illegible] ضعف المعدة وقصور الهضم [illegible]
المعدة او من كثرة انصباب الفضول الفاسدة اليها او من شدة حرارة الكبد او حرارة الورم المجاور
كان الحرارة الشديدة الغريبة تطفئ الحرارة الغريزية كالسراج الذي يوضع في الشمس فانه لا [illegible]
وكثرة التجشي [illegible] المعدة من الفضول [illegible] الغذاء الغير المنهضم الذي [illegible]
كما [illegible] في اليوم الثاني [illegible] من الورم او من [illegible] الرياح النافخة
والحرقة [illegible] وكثرة [illegible] الشراسيف [illegible] انتفاخ البطن كثرة الرياح
[illegible] اي ابن البطن والمراد [illegible] اللفظ المشترك [illegible]
في معنيين مختلفين [illegible] الكبد لا تجذب الرقيق من الكيلوس [illegible]
[illegible] او لضعف الكبد المشاركة او لما يتبقى [illegible] من الفضول السوداوية الغليظة حيث [illegible]
الطحال الضعيف [illegible] لثقل المعدة [illegible] الى اسفل
ومشاركة المرئ [illegible] ضيق الصدر [illegible] بالنسبة الى [illegible]
[illegible] احتمال النفس [illegible] والمقاومة دون الهرب وهذا هو
الفرق بين ضعف القلب [illegible] ضعف القلب [illegible] الى الهرب [illegible]
فيكون ثقيل الحركة الى الخارج والكرب المعدي [illegible] المادة
الحادة الا الغم الكرب بفتح الراء وسكونها القلق والجوع المفرط الكاذب [illegible]
فم المعدة [illegible] شبيهة [illegible] المتفاضية للغذاء
في الاحساس بارتفاع [illegible] شبيهة بالدخان [illegible] غليظة [illegible] الى الحلق
والقهقهة من المعدة [illegible] المالنخوليا [illegible] العلامات المذكورة [illegible]
ينسب [illegible] الى المعدة مع عظم الطحال [illegible] من الفضول المحترقة [illegible]
[illegible] هذا النوع المراقي [illegible] بالادوية [illegible] المعدة [illegible]

[illegible] كان في الطحال [illegible] استفراغ بالادوية القوية [illegible]
المواد الفاسدة الى المعدة [illegible] الورم والسدة وضعف المعدة [illegible]
يزداد الضعف [illegible] في البدن [illegible] الموت [illegible] الاعضاء الضرورية
الشديدة من كثرة المادة [illegible] زيادة [illegible] والعفونة [illegible] في البدن [illegible]
الاقتصار من الغذاء على [illegible] البيض واشباه ذلك [illegible]
[illegible] في كل اربعين [illegible] او اكثر بحسب المزاج ان كان الدم
غالبا [illegible] واخراج الدم [illegible] والحاجة [illegible] الفصد [illegible] غليظ
الدم [illegible] السوداء [illegible] البدن [illegible]
المادة المحترقة [illegible] الشعير [illegible] المزاج [illegible] المعدة
[illegible] استفراغ [illegible] بالادوية
[illegible] من الادوية الحارة القوية [illegible] الكبار مثل [illegible]
[illegible] من الطحال [illegible]
اي [illegible] يستفرغ السوداء بالفصد [illegible]
[illegible] الى المعدة **ونوع آخر من المالنخوليا يسمى القطرب** قال الشيخ القطرب اسم
[illegible] على وجه الماء يتحرك عليه حركات مختلفة سريعة بلا انتظام [illegible]
[illegible] لا يستريح من الحركة [illegible] صاحب هذا [illegible]
الحركات [illegible] القطرب [illegible]
[illegible] اللهب [illegible] صاحبه بالليل [illegible] هذا الحيوان
[illegible] الغول [illegible] الذئب [illegible]
بالذئب [illegible] صاحبه [illegible] على اربعة [illegible] الصحارى [illegible]
كالذئاب ويثب على الناس [illegible] تقطب الوجه [illegible]
[illegible] الكلاب [illegible] في موضع واحد اكثر من ساعة [illegible]
[illegible] فيكون [illegible] الحركة [illegible] لا يزال يتردد [illegible]
[illegible] ابن [illegible] من الناس [illegible]
[illegible] نهارا في المقابر

القطرب من المالنخوليا

المواضع الخربة ويحب الخلوة والبعد عن الناس وربما يهجم على الناس غفلة عنهم وقيل انه تغطيه
لما يرى لغلظ الروح النفساني وكدرته باختلاطه بابخرة الخلط السوداوي ولذلك يشبه الجن
في بعضها على ما يشبه فلا يحس بكثير من وجع وقيل ان احدا منهم لا يحس بالجوع والعطش
والم الضرب ويزعم اذ ذاك انه قد فسد بالموت فانه يحب حبس النار ويضعها على ساعده
فاحتملها زمانا اصلا يقول هذا في كبدي كان نار باردة حتى احترق عليه الجوهر ثم
الفساد يسيرا وهي كالدوف ومع ذلك يكون على غاية الهرب والنسب كذلك
اللهم غلظه ويكون مع غلبة الحرارة ويكون اصفر اللون لان الصفرة به تكون قليلا
جدا ومع قلته يكون غابر الغلظة ولديبا فيه لا يصل الى الظاهر مع السوداء الحرقة
ايضا لانها اغلظ واقبل فيظهر الصفرة على ابدان ... جفاف اللسان اقل الرطوبة
وعلى ساقيه قروح لا تندمل قيل سببها انه يمشي في الليل حافيا ... رجليه فيكثر
له العثر ومصاكة القدمين بالاشياء الصلبة والخشنة ولذلك يكون ... ايضا مثل ذلك
القروح ويتلبد عليه الغبار لكثرة الاكباب وقيل سببها عض الكلاب لانه يهرب في الليل
ويهرب من كل ما يراه ومن عادة الكلاب ... من يهرب منه قال الشيخ سببها فساد المادة
السوداوية وانصبابها الى الساقين لغلظها ولكثرة حركة الساقين وايضا مصاكة الاشياء
بجلسه عن الكلب ... انصباب المادة السوداوية صاحبه على هذه الحالة لا يندمل
القروح في الظاهر ... الكوفة مرض له هذا المرض وعلى ساقيه ...
كبار ... بالفصد ... اخراج الدم ... باستفراغ ...
بعد النضج التام ... ترطيب الدماغ بالنطولات ... والادهان المبردة
المرطبة ... لئلا يزداد اليبس بسبب الاستفراغ ... المسهلة
ويغذى باللطيف ... الشيء ...
بكل علاج ... ضرب راسه ووجهه ويكوى يافوخه فلا يفيق ... القوة
النفسانية ونوع اخر من الماليخوليا يسمى ماينا تشبيها لصاحبه بالسبع فان ترجمته باللغة
اليونانية الجنون السبعي ... وبعض المتاخرين ترجمته الجنون الهائج وداء
الكلب فالماليخوليا جنون سبعي اي جنون يكون مع غضب واضطراب ...
في اخلاق ... لا يشبه نظر الناس وداء الكلب نوع منه اي من الماليخوليا مع غضب مختلط

الكلبة

الضاحر ... الصدية ... ماينا

داء الكلب

مختلط بعبث وايذاء مختلط باستعطاف ... سببه افراط القوة الغضبية كما هو مزاج الكلب
وانما سمي به تشبيها لصاحبه بالكلب في هذه الاخلاق وذكر بعضهم انه انما سمي به لان صاحبه
اذا عض انسانا قتله كالكلب الكلب ويكون اي الماليخوليا اما من سوداء محترقة عن سوداء طبيعية
وشبيه ان يكون هذا سببا لداء الكلب لان السوداء الطبيعية دردي الدم ... فيكون ما فيها من الترابي
... عن احتراق الصفراء سببا للماليخوليا المطلق وعلامته ان يكون
شبيها مع فكر وسكوت ... لكثافة السوداء ... ولا يحرك ... نفسه
... اذا كلم ابتداء يتغافل عن الجواب متفكرا فاذا الح عليه لم يكن له خلاص منه
ولا اسكانه لكثافة السوداء ايضا فان الجسم الكثيف اليابس لا ينفعل بسهولة ويكون
نحيف البدن الى السواد واما عن سوداء محترقة عن صفراء وعلامته ان يكون ...
الى الشر اسرع لسرعة اشتعال الروح المتولد في بدنه لغلبة حرارته والسكون عنه اسرع
لطافتها بالنسبة والضجر وهو القلق من الغم والاضطراب اكثر لغلبة الحرارة والفرق
بين هذه العلة وبرسام الدماغ ان هذه يكون بلا حمى وبرسام الدماغ لا يفارقه الحمى وعلاجه
تنقية البدن من السوداء والصفراء في هذا القسم او السوداء في الاول بانواع
من ... المسهلة لكل منهما بعد مراعاة الشرائط من النضج وترطيب المادة وترطيب
البدن والدماغ بالنطولات والادهان ... والتنويم بلعوق الخشخاش
والتغذية بالفروج والاسفاناخ والخس المسلوق والطبيخ بدهن اللوز الحلو اذا كانت
الحرارة شديدة ... لحوم الجداء والفراريج المسمنة والسمك الرضراضي ...
لا تترك الطبيعة معتقلة لئلا يرتفع من الثفل بخارات مؤذية الى الدماغ ونوع اخر
من الماليخوليا يقال له صبارا وهو لفظ سرياني ومعناه الجنون السوداوي ...
مفرط يكون مع برسام حار صفراوي حتى يكون كانه مع انه برسام يهذي ...
مضطربا وكانه ماينا مركب مع قرانيطس فان القرانيطس الخالص يكون معه هذيان
واختلاط ولا يكون معه جنون وماينا يكون معه جنون ولا يكون معه حمى وسببه سوداء
محترقة عن الصفراء الصرفة يندفع الى الدماغ ويحدث عنها الجنون والورم معا اذ احدهما
سببا للاخر وعلامته اذا اخذ يهذي سهر طويل بحرارة الدماغ وبينه سبب توجه
المادة المحترقة اليه ونوم مضطرب وفزع في النوم وتوثب فيه لما ينفصل من تلك المادة

نفسها

واذا ... ايضا السوداوي

وتقوية العقل وترطيب الدماغ بعد الاسهال ...

صبارا

الخرقي فاذا انتبه يختلط بالروح فيتخيل في النوم ما يناسبها من الاشياء المظلمة الهائلة [illegible]
لعدم انسداد المجاري التي تحت [illegible] مع شدة الحاجة الى النسيم البارد بسبب حرارة الحمى
والاحتراق فيتدارك الطبيعة بالنوبة [illegible] الاختلال للتخيل والذكر [illegible]
ان كان الوهم للمقدم والمؤخر [illegible] ان كان في الجزء الثاني [illegible] اسباب اليبس والجفاف على
جوهر الدماغ فلا ينطبع فيه شيء ويجاب غير شبيه بالسؤال اما لعدم تفطنه له او لعدم تذكره
وضبطه له حتى يجيب بما يناسبه واحمرار العينين واضطرابهما في الحركات لغلبة الحرارة مع ثقل
فيهما لامتلائهما [illegible] مع ما يندفع اليهما من فضول الدماغ لكثرة حركتهما [illegible]
لدوام [illegible] كانهما قرنيتان لامتلاء العروق
[illegible] التي [illegible] لتنقص [illegible] الكبير طول السهر [illegible]
عن امساك رطوبة [illegible] العروق [illegible] الصفراوي
من جذب المادة الى اسفل [illegible] الراس [illegible]
[illegible] اليبس والجفاف [illegible] في البرسام الاحتراق وزيادة يبس السوداء [illegible]
[illegible] فيحتاج ان يكون [illegible] لدوام [illegible]
المادة حارة [illegible] الدماغ [illegible]
او [illegible] قال الطبري رايت رجلا [illegible]
الديلم [illegible] نوع آخر من الماليخوليا يسمى اختلاط العقل والهذيان
تسمية له باسم اللازم وهو آفة في الافعال الفكرية بحسب التغير والتشويش لا النقصان والبطلان
فيكون من الحرارة لا غير ويكون اما بسبب الدماغ نفسه بان يكون الشر فيه خاصة في
بطنه الاوسط الذي هو محل القوة الفكرية وذلك يكون اما لامتلائه من المرة السوداء اي
السوداء المحترقة فانهم لا يطلقون المرة السوداء الا عليها تمييزا بينها وبين الطبيعي [illegible] الشيخ
[illegible] الرطبة [illegible]
ومثل هذا الدم [illegible]
الكثيف ومثل هذا [illegible] ويسمى المرة السوداء وعلامته ان يكون
مع غموم [illegible] كما في الماليخوليا او من [illegible] صفراوية وعلامته ان يكون مع [illegible]
وانما [illegible]

احيانا هم

عرضه

٩٥ [illegible] الذهن

اختلاط العقل

وانما يمنع الدم [illegible] الحرارة [illegible] رحمه الله [illegible] هذا الفصل [illegible]
خلط فيه بحيث يحمل الغموم والظن [illegible] علامته مطلق المرة السوداء [illegible] بل هي علامة المرة السوداء
السوداوية ومحل السوداء الصفراوية والتي في الدموية تسمية للمرة السوداء وهما من اقسام [illegible]
صفراء وعلامته ان يكون مع التهاب حرارة في الراس [illegible] واضطراب [illegible] وقد يحصل
واختلاط [illegible] فانما اشترط فيه التعفن [illegible] السوداء [illegible]
[illegible] لم يكن [illegible] العفونة [illegible]
النقصان وعلامته ان يكون [illegible]
يندفع شيء من تلك المادة الى ناحية العين [illegible] التي عند الحاجب [illegible]
[illegible] فيقف هناك [illegible]
عقولهم [illegible]
جوهر [illegible] الحرارة [illegible] كانت معها رطوبة [illegible] الاعصاب [illegible]
على بعض [illegible] فيعدم الدماغ [illegible]
مادة روح غريزي وهي الرطوبة [illegible] العقل [illegible]
[illegible]
الحرارة [illegible] القوة [illegible]
[illegible] روح غريزي [illegible]
الدماغية كما في سن الصبي [illegible] نقصان جوهر الدماغ ونقصان الروح
الغريزي عن القدر الذي يحتاج اليه كما في الهرمي فان نقصان عقولهم لنقصان [illegible] الدماغ
وانعدام الرطوبة التي هي مادة الروح الغريزي [illegible]
على الدماغ فلا يتولد الروح الغريزي [illegible]
وهو الذي يحفظ [illegible] العقل وعلامته عدم الثقل وعدم علامات [illegible]
[illegible] مثل [illegible]
الدماغ اما [illegible] واما [illegible] حارة [illegible]
[illegible] الحميات [illegible] اي المطبقة لما يرتفع الى الدماغ ابخرة حارة
على جميع ذلك [illegible] نوع آخر يسمى الرعونة والحمق وهو آفة [illegible] الفكر [illegible]

الرعونة و الحمق

[illegible]

الجليلة مما يتعلق بتدبير منزله ومخالطته مع الناس من الغضبان او السلاطين وحالة شبيهة بالمرضية
بالصبوبة تخيل لصفاء اليبس يؤدي الى غاية انه يوقى اليها وفيما يؤدي الى صد تلك الغاية انه
يدعى النبوة فيكون اول ما يشاهد صورته دون الشخص صورة عاقل لان تخيله للشيء ان يكون
سلبها والعطيات التي يقوى ويتشوق اليها سيما ان يكون عند تجارب بمحفوظة لكن رويته
وفكرته في اشياء العقلية فيكون فاسدة وسببه اما برودة ساذجة او مع يبس يستولي على
البطن الاوسط من الدماغ فينقص فعل الفكرية لانها من قبيل الحركات وهي انما تكون
بالحرارة واما برودة مع مادة بلغمية في تجاويفه او عينه تغلظ الروح وتكدره وتبلده
عن الحركة من مقدم الدماغ الى مؤخره والرجوع منه اليه وعلامة البرد واليبس تقدم اسباب
من داخل او خارج مثل تناول اغذية وادوية باردة يابسة والحركات المفرطة وتقدم
ما يحدث بافراط كالادوية الحادة وسيما الكاويات وافراط الهم والفزع والفرح والسهر وجفاف
... وحسن الحال عند دخول الحمام المسخن المرطب وصب الماء الحار على الراس وعلاجه اي
علاج البرد مع اليبس تسخين الدماغ وترطيبه بالتغذية بالمرق المسخنة والاسفيذباجات
والمدققات المتخذة بالدارصيني والقرنفلات والحلاوات المعتدلة ... السكرية
بدهن اللوز والتمريخ بمثل دهن الخيري والبابونج والتطليل بماء ... الحارة الرطبة
ويقصد بها اي بالتسخين والترطيب وسط الراس وعلامة البرودة مع البلغم علامة
فساد الفكر المذكور في الغيبة وكذلك علاجه ويحصل ... لاختلاط الكائن من
الصفراء الغير المحترقة والبلغم المتعفن والحر واليبس الساذج وعن مشاركة عضو من اعضاء او
من مشاركة سائر البدن من قبيل الماليخوليا ... فيه لا يكون الا مع الخوف
والفزع والهم لا يكون معه الحمى واكثر انواعه ... الحمى بل هو من اقسام البرسام
فانه كما قد يطلق على معنى حقيقي وهو ورم الدماغ وحجبه وعلى غير حقيقي وهو المعروف
عند القوم بالاختلاط وكذلك جعله الرعونة والحمى ايضا من اقسامه ... بوجود الخوف
والفزع بل هو من فساد الفكر الذي ذكرناه في الدنيا ويقرب منه اي من الماليخوليا **العشق** وهو
مشتق من العشقة وهو نوع من النبات يلتف على الاشجار فيجففها وسمي هذا المرض به لتشبيه
بانه يجفف صاحبه ويذهب عنه رونق الحسن قال الشاعر: فذا العشق يا من لم ير العشق
الذي: اذا التفت الغصنان جفت وطيبها: قال الشيخ محي الدين العربي قدس سره في

العشق

في الباب الثامن والخمسين ومائة من الفتوحات المكية في حضرة الود العشق ماخوذ من العشقة
وهي اللبلاب التي يلتف على شجرة العنب وامثالها فيحول بتغلب المحب حتى يعميه عن النظر
الى غير محبوبه فهو مرض وسواسي يجلبه الانسان الى نفسه بتسليط فكره على استحسان
بعض الصور والشمائل التي يكون له اي للعاشق وان لم يكن في نفسها حسنة ويحدث من
ادامة الفكر احتراق الدم واستحالته الى السوداء ويزداد مرضه بقوة السبب المذكور
هكذا حتى يعظم ضرره ويؤل الامر به الى الماليخوليا فمراعاة تعينه عليه اي على ذلك ...
شهوة ... لارسطاطاليس هو عمى الحس عن ادراك عيوب المحبوب
سببه الهام النفس المحبوب وعلامته البهوت لاستغراقه في جمال المحبوب واتصال
الفكر في شمائله فيبقى ساكتا لا يعقل من امره شيئا والنسيان لاشتغاله ومكنه ان يلتفت
الاشياء التي يدركها للحفظ والقبول وغلبة الجفاف على الدماغ والاطراق الجفاف
الراس الى تحت وذلك لان الانسان متى يريد ان يتخيل شيئا يطرق براسه بالطبع
يطلب بذلك ان يميل الارواح الى البطن المقدم الذي هو موضع الخيال فيقوى تصوره وهو
القوة والعاشق لا ينفك عن تخيل المحبوب واستحضار صورته ولا يصير بذلك ان
يجتمع حواسه في تخيله ولا يتفرق من التفات الى كل جهة وحالة شبيهة بالماليخوليا
من لزوم الغم وحب الوحدة والسكوت وقلة مباشرة الاعمال وغور العين لقلة الروح
النفسانية المائلة اليها لفرط الشغل لاتصال الفكر ولقلة الغذاء ولكثرة السهر ويبسها اي
ذهاب طراوتها ورونقها لقلة الرطوبات التي بها نضارة الاعضاء وظهور ...
الطاهرة ... بالكثرة ارتفاع الابخرة الغليظة اليها بسبب السهر المستلزم
لعدم الهضم وكثرة حركتها لاشتغال الروح ويكون منها غنج وكلا كانه ينظر الى شيء
لذيذ او يسمع خبرا سارا وذلك لاستقرار شكل المحبوب وشمائله في الخيال حتى صار نصب
عينيه ولا شيء منه الذهن ... واختلاف النبض مثل نبض صاحب الغم لان الطبيعة تتوجه
الى تخيل المحبوب واستحضار صورته والتفكر فيه فيعرض عن النبض الى ان يشتد الحاجة
ثم يتوجه اليه وهكذا ينتقل من احدهما الى الآخر فيحدث الاختلاف ولان العاشق دائما
بين الياس والرجاء فاذا غلب عليه الرجاء صار نبضه مثل نبض المسرور عظيما لينا الى ابطاء
وتفاوت واذا غلب عليه الياس صار نبضه مثل نبض المغموم صغيرا ضعيفا متفاوتا بطيئا

تحمل الضعفاء اي يكون نفسه كثير الانقطاع لدوام ترديد واما الانقطاع فلاستغراق النفس الطبيعة الى تخيل
الحبيب والتفكر فيه واما الاسترداد فلشدة الحاجة الى ترويح البخار الدخاني بسبب تراجع الروح الى القلب
[illegible] بعض علامات العشق اي العاشق بين البدن والسكوت وقلة النشاط للحركة الا الى التقبيل بعد
العلامات يحصل في جنس العلة وهو الغم وكيفيات سبب الغم يختص انه عشق سيما اذا انضم معه قلة
مبالاة المريض بقول الطبيب [illegible] على [illegible] بما [illegible] يمكنه من يدي الطبيب
في كلامه غير مميز للداء والشاكي لا يستحيا من الناس او لعيره [illegible] التفوق مع هذا ان يتغير
حال العليل في نبضه ونفسه ولونه بما يسمعه او يراه فاعلم ان له تعلقا بذلك الشي وبهذا
فضح جالينوس من حال المرأة العاشقة فانها كانت تشتبه بكل ما يسألها عنه [illegible]
[illegible] ذكر رجل فتغير نبضها بما ذكر رجل آخر لم يتغير [illegible] بذكر الرجل [illegible]
[illegible] يشتهاه [illegible] في اكثر [illegible] التفرغ اي الجدين مع النساء والمختلطين
معهم من الرجال والفراغ من تصور الهمة لما قال الحكماء النفس لم تشتغل اشتغالا لا انه لا يكاد
تغير ساعة عن تدبير شغلها بالامور الناقصة اشتغلت بها لا اشتغلت بمثل هذه الخيالية
الفاسدة ولهذا لا يكاد يتمكن في المنغمسين في الجد والراجعين الى الشهوات والخيرين من
الرجال والنساء فان ارباب الهمم العالية لا يكادون يتعلقون بالدنيا وما فيها فكيف بالاذيال
الوهمية التي لا اعتداد بها عند العقل الصحيح وعلاجه ترطيب المزاج لان هذا المرض وان كان
مزعجا للنفس لكن البدن ينفعل عنه ايضا من دوام السهر والفكر وقلة الطعام وغيرها فينبغي ان
يعالج النفس والبدن ترطيب البدن بالاستحمام بالمياه العذبة والتمريخ بالادهان المرطبة والتوسع
في الغذاء [illegible] ما ذكر في علاج المخوليا من الترطيبات وذلك ليلا يحف ابدانهم فيصير الحال
ترسيخا واشتغال النفس بالاشغال الشاغلة التي تنسي الحبيب كاستماع الاغاني والمزامير
والسمار وحكايات الزهاد والنظر الى البساتين والمزارع والزهر ومباشرة الاعمال [illegible]
والمنازعات ليشتغل افكارهم بذلك حتى يكثر اهتمامهم بغير العشق وينفعهم السفر والصيد و
نحوهم [illegible] احيانا وفي الجملة ينبغي ان لا يتركهم فارغين والجماع بغير الحبيب ينقص من العشق و
يزيل الفكر فيه لما ينشط النفس ويشغلها بغيره وما يدفع عن الدماغ والقلب كثيرة الردية المنفصلة
عن المني بكيفيتها المحرقة التي يحصل في العاشق من دوام الفكر والسهر والجوع وغيرها

الكابوس سببه الابخرة الغليظة تكبس جوهر الدماغ وتضغطه وبذلك يسمى الضاغط

بالضاغط [illegible] رئته ونسان عند دخوله في النوم خصوصا على الظهر لان الحرارة تتخلل
تتوجه الى جهة المتخيلة جهة مقدم البدن ولا يحتبس في الباطن [illegible] بتقوى على
تحليل المواد الابخرة الغليظة فهي في البدن بالضرورة وما كان من جهة فوق الراس كان انحباسها اكثر فلا تنفذ
عن منافذها الظاهرة كالانف والحلق بخلاف ما اذا كان النوم على البطن فانه يحتقن الحرارة ويقويها
على تحليل المواد الغليظة لان الحرارة لا تحلل من مؤخر البدن ح لكثافته ولا من مقدمه لانه مع تصير
[illegible] بقوة على الارض وقد مع ثقل البدن عليه وايضا تميل المواد بثقلها الى جهة المقدم ح
فيسهل على الطبيعة تحليلها لانه يهاجر الحرارة المتخيلة تخيلا لانسان على صورة انسان او غيره يقع عليه
بصدره ويكبسه ويضيق نفسه فينقطع صوته وحركته لامتلاء مجاري الدماغ بالابخرة الغليظة التي
يتصاعد اليه وقمع القوى النفسانية من انبعاث في عصب كالعصب الذي يفرح في وجه
الشمس فيبطل جميع الحركات الارادية وتكاد يختنق لامتلاء الصدر ومجاري النفس وانسداد المسام
فاذا انقضى عنه ذلك الخيال انتبه دفعة لبعد تحلل الابخرة او لعظم ما يسمى الكابوس مرضا
لانه يتخلله ويبين قبل انه يندر بمرض قد يكون وهو اما الصرع او السكتة او المانيا وهو شي من
الهكات [illegible] بذلك لانه في اكثر يكون من بخارات مواد غليظة كالدم والبلغم والسوداء يتحلل
[illegible] عنها اجزاء تتصعد ولا بد ان يكون الدماغ ضعيفا لانه لم يقبل تلك الابخرة وكانت لكن الدماغ
اذا كان ضعيفا والمواد كانت تتصاعد اليه لم يمنع ان تكثر فيه تلك المواد حتى توجب علة كذا من
وسببه ارتفاع بخارات الاخلاط الغليظة الفجة في حال سكون حركة اليقظة المحللة للبخار واجتماع
الحرارة الغريزية في الباطن وقوة تصرف القوى الطبيعية في المواد الغليظة فبهذه الاسباب يزداد
تلك الابخرة غلظا وكثافة ومقدارا وتصعد الى مقدم الدماغ الذي به التخيل فاما علم انه في
مقدم الدماغ فلانه يفكر وذكر واما الفكر فلانه يحس لا يمكنه الحركة يروم ان يصيح ويعلم غيره
بما عرض له ليدفعه عنه لكن لا يقدر عليه واما الذكر فلانه يعرف تلك الحالة بعد ما انتبه ولا يغا
من نام في جنبه وصيح عليه فلما ارتقت اليه زادت هناك غلظا لبرودة الدماغ ثم
عادت منهبطة فيقع على جوهر الدماغ والعضلات القريبة منه مثل العضلات الموضوعة
على الصدر وغير العضلة المحركة للسان والعضلات المحركة للاجفان ويملي الصدر والرئة
من بخارات غليظة لا يرتفع الى الدماغ لبرودتها وكثرة غلظها فتخيل كان شيئا وقع على النائم وقد
لبطلان القوة المحركة او ضعفها من تلك الاعضاء وتحريكها يتصور ان شيئا ثقيلا وقع عليه يمنعه

عن الحركة وتخنقه لما لم ينبسط الصدر انبساطا تاما لانجذاب النسيم البارد وسبب [illegible] الحركة في
من الطبيعة لاختناق النفس من تلك البخارات لما دامت [illegible] حمرة الوجه والعين وغلبة
النوم الغير المفرط وعلامته الصداع [illegible] الساقين لتقليل الدم وانصرافه الى الجانب المخالفه
وتقليل الطعام واما البلغمية وعلامتها بلادة الحواس وكثرة البزاق والجلد [illegible] كسل البدن
واسترخائه ولون البلغم [illegible] بين [illegible] لان [illegible]
لا يطاوع الحركة فيحدث الكسل وعلاجه نفض البلغم من البدن بالقي [illegible]
[illegible] مع العسل [illegible] والزنجبيل [illegible]
[illegible] الراس [illegible] والغراغر [illegible]
[illegible] علامات غلبة السوداء من كثرة الفكر وقلة النوم [illegible] العين [illegible]
في ذلك الخيال [illegible] تخيل [illegible] وعلاجه استفراغ السوداء [illegible]
[illegible] من البخارات [illegible]
[illegible] عند النوم [illegible] الدماغ [illegible]
الروح الى [illegible] الاعضاء [illegible] الابخرة [illegible]
وكثف الروح [illegible]
[illegible] من الدماغ [illegible] البرد [illegible]
الطبيعة بالكلية مع [illegible] الروح [illegible] الدماغ [illegible]
دفعة وعلاجه استعمال الادهان الحارة [illegible] دهن [illegible] ودهن المصطكى
دهن [illegible] البرد [illegible] المسام [illegible] في
الباطن [illegible] البرد [illegible] الدهن [illegible]
[illegible] المسام [illegible]
[illegible] العضو [illegible] عنده في
[illegible] الشيخ [illegible] الادوية المفردة [illegible] الطبيعة
[illegible] كل واحد من قوى [illegible]
في مجاري [illegible] وفي مجاري [illegible] الدماغ [illegible]
[illegible] العضل الصرع [illegible]

الجانب المخالفه

[illegible]

الصرع

[illegible] يسمى [illegible] الصبيان [illegible] الرطوبة [illegible] اعصابهم
[illegible] الطعام [illegible] يسمى [illegible] الصبيان ويسمى ايضا [illegible]
[illegible] الحس والحركة ويسمى [illegible] الرازي [illegible] الشيطان
[illegible] الكابوس [illegible]
كالكهانات [illegible] الفاضل العلامة في شرح الكليات [illegible]
وهو [illegible] ويسمى ايضا [illegible]
علة تمنع الاعضاء النفسية اي التي [illegible] الروح النفساني عن افعالها كلها من الحس والحركة
منعا غير تام وسببه سدة تعرض في بطون الدماغ لا بمعنى انها عارضة في بعض البطون
دون بعض [illegible] افعال القوى جميعا [illegible] عارضة في جميع البطون [illegible]
[illegible] في بعض مجاري كل الاعصاب [illegible]
بعض كل مجرى [illegible] الروح [illegible] من الدماغ الى الاعصاب المحركة للاعضاء
[illegible] الحس [illegible] السدة [illegible] مثل [illegible]
والبلغم [illegible] مثل البلغم او كثير مثل الدم والبلغم والسوداء فالدم [illegible] السدة [illegible]
والبلغم [illegible] والسوداء [illegible]
من [illegible] الغليظة [illegible] الدماغ [illegible] الروح النفساني
عن [illegible] اي في البطون [illegible] جميع البدن واما على
[illegible] غليظة [illegible] فيمنع الروح اللطيف
من ان [illegible] الاعضاء [illegible] في هذا المرض [illegible] العارضة في
الارض [illegible]
[illegible] الرطبة [illegible]
[illegible] الرازي [illegible]
في [illegible]
[illegible] هذا المرض [illegible] بالرطوبة [illegible]
[illegible] الروح النفساني [illegible] حتى يمنع الروح عن النفوذ الى
الاعضاء بالكلية [illegible] الروح النفساني [illegible] الاعضاء [illegible] اي

الشيرة [illegible]

وكنا فيها

[illegible]

ارسطاطاليس

[illegible]

كارسطاطاليس

رعشة وحركة عن بسطه في بعض الاعضاء في حالة تسمى التشنج واقول انما ذكره الشيخ انما هو سبب الرعشة
التي تحدث بحيث والتشنج علة عصبية تجرك لها العضل المساوية لها فيهما ابا متى على حالة ولا تبسيط
ومنها ما يسيل وجوه مالي بعضها من هذا التشنج من قبل الذي سببه ان الدماغ يطلب دفع المؤذي
عن نفسه والدفع لما باتي بالانقباض والاعصاب تنقبض وتتقلص تارة للدفع وتنبسط اخرى للاستراحة
والاستعداد لحركة انقباضية ثانية دفعة اخرى لكن بين ذلك يجب ان بما تأخر قليلا ثم يثب واذا
انقبض الدماغ تارة وانبسط اخرى اختلفت حركاته وتبع جميع البدن لان السدد عرضت لمبادئ الاعصاب
فهي تتبع الدماغ في انقباضه وانبساطه والحركات المختلفة الى ان يندفع المؤذي ويفيق العليل كما
الشيخ ولما التشنج الذي الاعضاء في الصرع سببه اثر الاذى الذي يلحق الدماغ يلحق الاعصاب ايضا
لتلك الحركات المختلفة التابعة لحركة الدماغ وانها تتأذى بما يتأذى به وانما اختلفت بحسب الخلط
المندفع اليها من مباديها ولما كانت الحركات انقباضية عند اشتد واكثر لانها الاصل في دفع المؤذي
والحركات انبساطية اقل لضعف ولانها تبع لها كانت تجري مجرى التشنج دون الاسترخاء ومن سبب
الزبد وهو عبارة عن اشتباك ريح ورطوبة بعد انقسام الى اجزاء صغار على وجه لا يتميز كل منهما
على انفصال من الاخر وحركة مستكرهة تماس الحس كما في القدر التي تغلي فان الحرارة تحركهما على اختلاطهما
على وجه يتشبك ولا يتميز احدهما عن الاخر للطول كالتموج الحادث عن هبوب الرياح العاصفة وتماس الماء
كالتموج الحادث من نفخ منخفضه وسببه غلظ الرطوبة المحدثة للصرع التي تندفع من
الدماغ وتسيل الى مجاري النفس والريح المنفصلة من الرئة بعدة استنشاق وحرارة القلب حيث
لا يصل اليه الهواء على ما يجب فتزداد حرارته ومتى اذى منه الى الرئة ويحرك الرطوبة والريح
بالغليان ويحدثها عند ما يعرض للعليل عند الركض واضطراب النفس فيحرك الهواء حركة مستكرهة
ويخلط بالرطوبات التي في مجاريه وبسبب ضعف عضلات النفس لعلة ما سبقها من
الروح النفساني ونحوها ويدفع الطبيعة الخلط المحرك له اي للصرع الى تلك العضلات حماية
للاعضاء الشريفة بدفع الطبيعة الى مجاري النفس فيقشب الدماغ فيختلط بالهواء ولذا قال جالينوس
الزبد الحاصل ثم الصرع مركب من بلغم وريح وسبب العجز سقوط الات التنفس من اجزاء الصدر وجزء
عضلة الرئة والحنجرة بعضها على بعض لضعف عضلاتها التي تحركها فيحدث الفطيط عند الدخول
الخروج فرح عنيف لضيق المجاري فيحدث النخر والخلط الفاعل لهذا المرض اما ان يكون خاصا بالراس
وعلامته تقدم اوجاع مختلفة في الراس فلو كان الوجع لاذعا نسيل الا اصول العين دلت على مادة حادة

دالة

حارة ولو كان ثقيلا مع ظلام دل على مادة باردة وثقله لان الخلط مطلقا يمنع عن ثقل لكنه متفاوت في
رداءة الحواس اما الى الكدورة والبلادة ان كان الخلط مائلا الى التشويش والتغير ان كان دما او صفراء او الى
الوسوسة والخيالات الفاسدة ان كان سوداء والدوار لما يتحرك تلك الاخلاط بنفسها في الدماغ ان
كانت رقيقة ولما ينفصل عنها الابخرة المتحركة فيه وحركة اللسان على غير نظام اي يكون حركته
مضطربة غير مستوية بحيث يعجز عن افصاح بعض الحروف وذلك لضعف العصب الخاص الذي ليس
الضعف مخصوصا بهذا النوع من العصب بل هو عام في الجميع الا ان ظهوره فيه لانه تأدية الحروف انما تتم
بكمال قوة اللسان فلو عرض له ادنى ضعف يعجز عن اداء الحروف من مخارجها فيظهر الخلل في الكلام
وصفرة اللون اي لون الوجه لا يمكن المادة دموية اما في البلغمية فتكون لثقلة القلم والحمرة
الصفراوية فظاهرة واما ان يكون شركة من عضو اخر الراس فاما ما كان خاصا بالراس فمنه
اما البلغمي وعلامته ترهل البدن اي رخاوة الجسم كالمستسقي لكثرة ما يختلط بالدم من الرطوبة المائية
فيه شيء يتأدى الى نحو ولسان ترهل الوجه وبياض اللون والمزاج البارد وكثرة البزاق والخلط وكثرة
الزبد عند الصرع لكثرة ما يندفع من الدماغ وثقل حركته وعسر الحركة او استرخاء الاعصاب ونحو
الحرارة والروح النفساني تحت المادة وكذا وقت الصرع وعلاجه تنقية البدن اولا بايارج فيقرا
مع الغاريقون والصبر والساساليوس بعد النضج لما علمت ثم تنقية الدماغ بالحبوب من الصبر
والتربد والغاريقون وحب النيل وشحم الحنظل والسقمونيا مع العسل والايارجات والغراغر
المعمولة من طبيخ الزوفا والخردل مع العسل والماء وسعابج فيقرا والعطوسات مثل الفلفل في
الكندس وتلطيف التدبير بان يغذى بما الحمص مع الدارصيني والطباشير والبنج والعود
والخبز المتكلس النقي المستحكم الصنعة ويستعمل الرياضة المعتدلة لتحليل المادة من اعلى الى اسفل
لجذب المادة من الاعضاء العليا الى السفلى وتدلك الراس ويجتنب من امتلاء وسوء الهضم واستعمال
القثاء والجبن والفواكه الرطبة وحذر مثل التفاح وكذلك اللفت وفصول الشبث
لانها غليظة عسرة الانهضام وما شابه او علامته نحو البدن وكثرة تكل لكثرة ما ينصب
السوداء الى فم المعدة ... شيء وان هاتين العلامتين لا يختلفان الا عند امتلاء البدن من السوداء
وخفقان القلب واختلاجه لكثرة احتقان الابخرة السوداوية المؤذية للروح القلبي لاتصاله
بالروح الدماغي فيحرك القلب حركة اختلاجية لدفع المؤذي ومحمضة الريق بحيث يعرض
لانفصاله من الخلط الحامض وتقدم الظلمة الكائنة مع الفزع على الصرع وهذا الصنف ادواء

البلغمي لون البلغم مناسب لمزاج الدماغ وحيث انه يقتله [illegible] من حيث [illegible] بطلان والمناسب [illegible] خطرا
من غيره لان عدم المناسب لا يحدث الا بسبب قوي وقوة السبب دليل على قوة الآفة وقيل البلغمي ابدا
لون البلغم اكثر فيكون سدة البلغم واعظم وقوة الاذى والحق خلافه لان البلغم [illegible] كثرة
رطوبته لا يمنع الجسم اللطيف الروحي من ان ينفذ بعض النفوذ [illegible] يصحبه ارتعاش [illegible] اضطراب اكثر
القصد الا اذا كثر البلغم جدا فيقل الاضطراب وقد [illegible] فانها [illegible] وكلنا نراها [illegible] اسباب [illegible]
وتسد مسالك الروح اكثر فيقل معه الاضطراب ويخاف منه ان يقتل [illegible] الشعور اذا كان الصرع
ارتعاش باضطراب فانه يدل على انه لا يمكن في البلغم ان يمنع جميع مجرى الروح فاما من يصرع واستقطت
اعضاؤه كلها فانه من السوداء [illegible] فيخاف منه ان يسد المسالك بالكلية سدا تاما
ويقبل [illegible] الشيخ زعم بعضهم ان الذي يكثر معه الاضطراب فالحري ان يكون سببه الخلط الاول [illegible]
ويقبل [illegible] المجاري [illegible] والعكس كل شيء من القولين [illegible] علاجه لا يستفرغ
[illegible] والحبوب المخرجة [illegible] بالشربات [illegible]
على [illegible] المادة [illegible] الكلية فلا يبقى منها [illegible] من [illegible] مثل
[illegible] مع [illegible]
[illegible] على [illegible]
امتلاء الدماغ منه [illegible] الوجه [illegible]
[illegible] عند الصرع [illegible] الطبيعة [illegible] من الدماغ [illegible]
[illegible] الدم [illegible]
[illegible] الاعضاء [illegible] اذا كانت [illegible] من مواد [illegible] سوداوية او بلغمية او
صفراوية [illegible] الدماغ [illegible] منها الى الدماغ [illegible] كثيرة [illegible]
الدماغ [illegible] منافذ الروح [illegible] من [illegible] فيضطرب الدماغ [illegible]
الحركات المختلفة [illegible] الدماغ [illegible] تلك المواد [illegible] منها اذا كان
المادة صفراوية او سوداوية واما اذا كانت بلغمية [illegible] الغذاء [illegible]
[illegible] الدماغ [illegible] مع [illegible] منها او حركات مضطربة [illegible]
[illegible] عن تلك المواد خاصة اذا [illegible] المعدة [illegible]
من المواد [illegible] تلك المواد [illegible] الغذاء [illegible]

قال الشيخ [illegible] ارتعاش واضطراب لان البلغم [illegible] ان [illegible] المجاري سدا تاما واما السوداء [illegible] سدا تاما [illegible] وزعم بعضهم [illegible]

الصرع بمشاركة المعدة

من المادة التي [illegible] الى طعم الشيء الحامض لاتصال سطح الفم بالمعدة [illegible] بطعم ما في المعدة [illegible]
[illegible] عند النوبة لكثرة ارتفاع الابخرة الى الدماغ وانتفاخ المنخرين [illegible]
[illegible] الى جذب النسيم البارد [illegible] الى جذب النسيم البارد [illegible]
[illegible] الى الاستنشاق [illegible] آلات النفس [illegible] بحالة شبيهة بالمخنوق
لامتلاء الصدر [illegible] الرئة من تلك الابخرة فلا يصل النسيم البارد الى القلب [illegible] عنه
الفضول الدخانية على المجرى الطبيعي [illegible] بعد وصول الابخرة الى الدماغ [illegible]
[illegible] وربما [illegible] مثل [illegible] لكثرة [illegible] الابخرة
[illegible] مجاري النفس [illegible] الى [illegible] تلك الابخرة [illegible]
[illegible] بالمادة [illegible] من علامات [illegible] ايضا [illegible] البول [illegible]
عند النوبة وذلك بسبب ضعف الماسكة الطبيعية [illegible] المعدة والكبد [illegible]
عضلات المثانة [illegible] وتضعف القوى [illegible]
عند [illegible] الحركات المضطربة مع ان [illegible] والتشنج [illegible] الامعاء والمثانة
[illegible] عند التشنج [illegible] تلك الفضلات [illegible] اذا كانت [illegible]
بالدماغ [illegible] القوى [illegible] وهذه العلامات [illegible] على [illegible]
[illegible] الصرع [illegible] استعمال [illegible] المعدة من الخلط الفاسد الذي [illegible] الى الدماغ [illegible]
الصرع [illegible] على النوبة [illegible] الابخرة [illegible]
[illegible] الخلط الذي في المعدة [illegible] الصرع [illegible] اذا كانت [illegible]
الصرع في [illegible] المعدة [illegible] الابخرة [illegible]
[illegible] الدماغ [illegible]
[illegible] سائر الاعضاء [illegible]
[illegible] المادة الردية [illegible] الخلط
[illegible] البخار [illegible]
[illegible] فان البخار اللطيف [illegible]
[illegible] الحركات [illegible] هذا اذا كانت [illegible]
[illegible] اذا كانت [illegible]

[illegible]

[illegible] عند [illegible] الشيخ

[illegible]

الدماغ والعصب في لفافة ... معالجة الفصد ان كان واجبا ثم تنقية المادة بالقي وبالحقن والشرب
مع السكنجبين العسلي في البلغمي وبالحقن المعروفة ... السكنجبين بعد كل الحقن
وبشرب السكنجبين بماء الهندبا الاحمر في السوداوي او بماء بزر الشبث وبزر البطيخ وبزر الخيار ...
مع جرعة من السكنجبين او بماء الخيار والسكنجبين عند سهولته في الصفراوي وبالاسهال بالحب ...
في كل نوع وبالمطبوخات مثل مطبوخ الافتيمون ومطبوخ ... ومطبوخ الهليلج فتقويتها اي تقوية المعدة
الضعيفة ... في البلغمي بالتضميد بالورد والمصطكي ... الكندر والعود الهندي وسنبل الطيب
مع اللادن ويسقى ترياق ... والجوارشنات والمعجون السكري والتغذية بالمطجنات ولحوم الطير
مع الدارصيني في السوداوي بالتضميد بالصندل والماورد والتغذية بالفراريج ولحوم الجداء الرضع
مع الماش ولب القرع ... اسفاناخ والكزبرة اليابسة وفي الصفراوي بالتضميد ... الفراريج ...
واطراف الجداء مطبوخا مع الخل والتغذية بالخبز المنقوع في ماء الرمان ولحوم الجدي مع القرع ...
والكزبرة اليابسة واستعمال رب السفرجل مع الطباشير والكزبرة اليابسة واما ما كان بسبب
الخدر فيعالج بما ذكر في الصداع او يكون لشركة القلب ... او البدن وذلك من ريح
باردة يرتفع منها الى الدماغ فينقبض ... ويسبب ... تلك الريح فيها ان ... باردة
في بعض الشرايين والعروق التي في بعض الاعضاء ولم يكن الروح الحيواني ... وذلك كما كان
الذي قد لحقت تلك المادة ... الاعضاء لانقطاع الروح الحيواني ...
عنها ... السالك النسيم البارد ... تلك المادة اللحجة والذي في تلك ...
الى ان تبرد كما في ابدان الموتى وكلما تمادى بها الزمان تزيد ذلك البرد الى ان يصير باردة
بالفعل بحيث ... العضو الذي هو فيه فيتادى هذا البرد بطريق الاتصال الى الدماغ
لانها هي الواسطة بينه وبين ... ويغلظ الرطوبة التي في بطونه ويضيق مجاري
الروح النفساني لبرده الفعلي ايضا فيحدث سدة شديدة ... باطن
ان هذه المادة لا تفعل هذا الفعل ببردها فحسب بل بحصول كيفية سمية فيها تتأدى الى
الدماغ وينقبض وينعصر ... فيمنع الروح النفساني من السلوك الطبيعي لانسداد
المجاري لا على التمام ... الحركات المضطربة ... التشنج ... الصرع بسبب ما يتأدى
الى الدماغ ... الكيفية بسبب احتباسها ... في منفذ ... عرضت له
فينقطع عنه الحرارة الغريزية فيموت فيه ... ويستحيل الى كيفية ردية تنبعث منه على

على بعد ... بادرة حارة او كيفية سمية ... بسبب استحالة الخلط الى التعفن والكيفية
الردية السمية لان الحرارة الغريزية تتصرف في الرطوبات على سبيل النضج والهضم ويجب ... ان تستولي
عليها الحرارة النارية وهي ... مقاومتها فاذا انقطعت الرطوبات عنها استولت عليها
الحرارة النارية وتصرفت فيها لا على سبيل ما يتصرف ... الغريزي فيحدث فيها العفونة والفساد ثم يعرض
لها كيفية باردة فعلية لانقطاع الحار الغريزي عنها ... لمفارقة الحار الناري عنها ايضا بالاخرة
لان القاسر على حفظه في البدن انما هو الحار الغريزي فاذا انقطع عن عضو من الاعضاء برد ... انقطاعه
ذلك العضو برودة فعلية اولا ثم تنقص رطوباته بالحار الغريب ... ان يفارق عنها فيبرد ثانيا
برودة فعلية ... هنا اي تولد الكيفية السمية بالاطراف دون غيرها هنا جواب عن
سؤال ... كيف تتولد هذه الكيفية السمية في اعضاء ليس لها تجاويف كما
كان ... ان تتولد ... تجاويف كبار مثل المعدة ... الباردة التي يرد عليها
غير ... على البدن والبطن ... في المعدة والكبد والعروق ...
هذه الاعضاء ... الواقي ... اي ...
من منافذ الروح ودقة منافسها اي مسامها التي يجذب منها النسيم البارد ...
... عن ينبوع الحرارة وعسر خروج ما يجتمع فيها ... لضيق مجاريها ...
المعدة ... تجاويفها واتساع مجاريها ... التنفس ما يجتمع فيها ...
... مختلفة ...
ان يحتبس ... ريح باردة ... من مستقرها ... الى الدماغ عضوا بعد عضو ...
... سهام باردة على
الى دماغه ... عيناه ... اعيانهم مفتوحين لبطلان الحركة الارادية
... الجسد ... ما ينفع شيء من الرطوبات ... الدماغ
عند انعصار ... ويتغير لونه الى السواد ... مع انها التي هي الحرارة
الغريزية على الباطن ... الروح والدم ... استيلاء البرد
والجمود على الظاهر ... قبل النوبة عندما يظهر ... البرودة في
... في البدن واحتباسها في عضلات الفك وغيره واختفائها ...
المسلم ... البرد الحادث ... فقد حكي ... كان به هذه العلة ...

بارد في وسطها وكان عوضا كانت في [illegible] الشيخ [illegible] ضعف القوة الدافعة الطبيعية عن دفعها فيتعفن
بالقوة [illegible] وبانتهاء البول لاعضاء حصول [illegible] انقباضها من البرد ومن تشنج الاعصاب [illegible] الدماغ
ويقلب اصابع قدمه ويده كما ينقلب عند [illegible] التشنج الاعصاب ويتمدد اعضاؤه لذلك وعلامة هذا
ومال النوبة [illegible] الموضع [illegible] سريان تلك الريح والكيفية الردية الى الدماغ واما علاج ذلك العضو
ليدفع البرد الفعلي [illegible] المادة وتلطيفها وترقيقها ايضا ليقوى الطبيعة على دفعها ولها
فان [illegible] بالحرارة الفعلية [illegible] بالقوة [illegible] الشيطرج والحلتيت والفربيون ودهن
البلسان [illegible] الباونج [illegible] لطيف [illegible] المادة
[illegible] غلظا [illegible] النوبة فتنقية البدن [illegible] المادة اللزجة التي تلجج في
العروق [illegible] وتقوية الراس [illegible] السكنجبين العنصلي وشراب اسطوخودوس
وتشميم [illegible] والمسك والعنبر [illegible] ودهن [illegible] تنقية البدن وتقوية الدماغ [illegible]
[illegible] الموضع [illegible] النوبة تخيير العضو [illegible] عدم التنقية [illegible] فضول
كثيرة [illegible] تقديم التنقية تقوية الدماغ [illegible]
واما في وقت النوبة فان [illegible] الطبيعة [illegible] المادة [illegible]
[illegible] مثل [illegible] مع العسل [illegible] مثل الزيت و
الخروع [illegible] البلاد [illegible] الكيكج
بالكي [illegible] على التمام [illegible]
لجذب المادة الى [illegible] الحركة [illegible] العضو
بسبب [illegible] ومنه نوع من الصرع يسمى ايلمبسيا ومعناه في
اللغة اليونانية تشنج [illegible] الحركة [illegible] هذا النوع من تشنج
جميع [illegible] البدن [illegible] الصرع [illegible] الدماغ
وجميع [illegible] الاخلاط [illegible] الدماغ
بافعال الاعضاء الرئيسة لا سيما النفسانية لان الدماغ هو مبدأ [illegible] ومبدأ الاعصاب [illegible]
[illegible] على سبيل [illegible] هذا النوع [illegible] عدم
الحركات [illegible] لكثرة الاخلاط [illegible] الروح [illegible] التام [illegible]
في الصرع [illegible] الاخلاط [illegible] الصرع في المادة

نوع من الصرع ايلمبسيا

[illegible]

من الصفراء لانها مادة لطيفة رقيقة القوام سهلة التحلل قليلة المقدار في البدن ولا يمكن ان يحدث منها
[illegible] او بطون الدماغ [illegible] الا اذا كثرت جدا [illegible]
[illegible] الكرب [illegible] لحدة المادة [illegible] والتشنج معه اقل لان التشنج في هذه العلة
[illegible] الصفراء رقيقة القوام قليلة المقدار بالنسبة [illegible] الى الاجتماع
[illegible] وانقباض [illegible] الاعضاء [illegible]
[illegible] القوة المحركة [illegible] التشنج
[illegible] الكثير [illegible] اللون وانتقل [illegible] الطعم اصفر اللون
الاشياء [illegible] العقل بعد سكون الصرع [illegible] الافعال الفكرية [illegible]
بعد مفارقتها [illegible] صفرة اللون [illegible] الصرع المسمى بام الصبيان من هذا القبيل
[illegible] الرازي [illegible] حمى حادة محرقة [illegible] فيكون البول معه
[illegible] بعضهم انه ضرب من الصرع يختص بهذا الاسم [illegible] الصبيان [illegible]
[illegible] الصبيان [illegible] الصبيان [illegible]
[illegible] الصرع [illegible] بام الصبيان [illegible]
[illegible] الصبيان [illegible] الكبير [illegible]
[illegible] الرازي [illegible] الصبيان [illegible] الحمى [illegible]
المزاج [illegible] الحمى [illegible] رحمه الله زعم
ان الصرع يختص بهذا الاسم [illegible] الصبيان [illegible] زعم انه
يكون صفراويا [illegible] الصرع حمى [illegible] صفراوي [illegible]
[illegible] الصرع [illegible] الصبيان [illegible]
من اصابه الصرع قبل نبات الشعرة العانة [illegible] وقت انباتها
[illegible] الى الحر واليبس [illegible] الاطباء وقال
[illegible] ام الصبيان [illegible] صفراوي على راي بعض الاطباء [illegible] كل صرع يعرض
للصبيان [illegible] ام الصبيان [illegible] على العلامات [illegible] الصرع المسمى بام الصبيان
يكون من قبيل الصفراوي عند بعضهم [illegible] بالادهان والسعوطات الباردة
[illegible] الرطبة [illegible] استعمال [illegible] فان كان صبيا فانه يامر ان يسقى [illegible]

الصرع من الصفرا

حتى

ام الصبيان

بام الصبيان

ما ينبغي [illegible] ثم الصبيان عند ذلك العرض [illegible] الصبيان على

ان [illegible] الاستدلال عليه بالحمى [illegible] على ما ينبغي [illegible] يكون من

الحميات السوداوية العارضة من [illegible] مضطرب كثرة الحركات المنتشرة [illegible]

وكذا الاستدلال عليه بزواله بالمبردات كما [illegible] المبردات [illegible] ذكره في علاج

الصبيان [illegible] وقد ذكر الشيخ في الكتاب الثاني ان [illegible] في

الثالث ينفع ثم الصبيان الصرع واما استعمال المبردات فيه فانما يكون في الاكثر بعد زوال العلل فانه

العلل التي يزول بها الحمى [illegible] والغرض من هذا الاطناب ان تعلم ان الصرع العارض للصبيان قد يكون صرعاً

وقد يكون [illegible] كثيراً [illegible] وتحقيق بان الصبيان لا يعرض

لهم من الصرع الا الصفراوي [illegible] بكثرة استعمال المبردات وعلامته استفراغ الصفراء

لشراب كالعناب والتمر الهندي مع الماء البارد وتبديل المزاج بالشربات والتطليات [illegible] الباردة

[illegible] على الرأس [illegible] الشيخ عند النوبة [illegible] اكثر

[illegible] الصرع [illegible] الفاعلة [illegible] والماء الفاتر للترطيب في

التطليل بهذا العلاج [illegible] وقد يحدث الصرع من لسع العقرب اذا وقعت اللسعة

على عصبة [illegible] لسعتها [illegible] مثل الرتيلا

فانها [illegible] الدماغ كيفية باردة [illegible] بواسطة العصب الى الدماغ [illegible] فينقبض

[illegible] ويتشنج ويضطرب [illegible] في التشنج [illegible] الحركات وعلامته

[illegible] كما يجيء [illegible] في آخر الكتاب وقد يكون الصرع بسبب الديدان [illegible] على

[illegible] المستقيم [illegible] وهي ديدان طوال

[illegible] الصرع [illegible] بسبب الفزع

[illegible] المعدة [illegible] الدماغ [illegible]

[illegible] فيتشنج ويضطرب حركاته [illegible] سيلان اللعاب من الفم [illegible]

[illegible]

[illegible]

[illegible]

[illegible]

الصرع من لسع العقرب

الصرع من الديدان

[illegible] الطول [illegible] الجوع [illegible]

الصرع بمشاركة الرحم اذا اجتمعت فيها الفضول [illegible] والمنوية واستحالت فيها الى كيفية [illegible]

[illegible] الى الدماغ [illegible] الكيفية [illegible]

[illegible] وترك الجماع واكثر [illegible] الصرع الذي بمشاركة الرحم [illegible]

[illegible] واستحالت [illegible] الكيفية [illegible] الطمث [illegible]

الرحم وقد يكون الصرع بمشاركة الطحال [illegible] او [illegible]

[illegible] الى الدماغ وعلامته [illegible] الطحال [illegible] الغليظة [illegible]

[illegible] المواد الغليظة [illegible]

[illegible] المواد الغليظة وقد يكون الصرع بمشاركة المراق [illegible]

[illegible] الكيفية [illegible]

[illegible] في البطن [illegible]

[illegible] الطعام [illegible]

السكتة [illegible]

[illegible] اعضاء [illegible]

جميع [illegible] السكتة [illegible]

[illegible] السكتة [illegible]

[illegible]

في [illegible] جميع اعضاء [illegible]

[illegible]

[illegible] الدماغ [illegible]

من [illegible]

التي [illegible] الدماغ [illegible]

[illegible]

[illegible]

[illegible]

الصرع بمشاركة الرحم

الصرع بمشاركة الطحال

الصرع بمشاركة المراق

السكتة

السكتة البلغمية

من البدن بالكلية فعند ذلك تعرض ... الصرع فانه وان شاركه في السبب لكن الكن
ما تقبله ... لا يسهل على الطبيعة دفعه ... منه العليل ... تاما والسكتة ... تامة
كاملة في جميع الدماغ وكذلك يحدث عنه حركات ... بخلاف الجمود ... المادة منه فعليه
والسدد ... كانت تامة ... في بطن واحد بخلاف ... السكتة ... ايضا تامة
في بطن واحد ومع ذلك ... تخرج ... السكتة ... خلط بلغمي
وعلامته ... البدن ... اللون وكثرة البزاق والمخاط ... اي علامة السكتة البلغمية
ما يكون معه غطيط ... على ... الات النفس ...
على بعض ... الحركة ... الاحيان ... حركة ...
... النفس ... المحتبس ... كما ... اذا
كانت العلة قوية ... النفس ... الحس ... ذكر ... الا اذا كان
... من ... على اختناق الحار الغريزي
وعليان الحار النارى ... الحرارة الطبيعي ... البارد الى القلب
على ... الحار الغريزي واذا ... النارى ... استيلاء ...
الغريزي ... النفس ... الغريزي في
... مفارقة الغريزي ... الروح ... فان
الحار الذي ... على سبيل ... النفس ... المحتقن
... الروح ... الرئة ... بينهما
... النفس ... تحمل
... الحار الخارج ... الا ان ...
... الدماغ اذا ... في العروق ... عليان ... على
... تخلص منه
... النفس في الحس ... القوة المحركة والات النفس ... الشيخ ... ان
... الحار الغريزي ... الترويح ... الحار ... الى
... بحيث ... بينهما على ... وذلك لم
... السكتة ... من ... قول

وقد ذكر من اهل ... ولادهم ... الوقت الذي ... من دفن ...
حتى ... قبل ... عليه ... على ... ان
يوضع ... على ... او يوضع ... على ...
نفسه ... الصوت والماء ... او يوضع اليد على ... على
... القارورة ... على ... فان ... الموضع
... فان ... او ينظر ... العين فان كان
... او ينظر ... في موضع ... الحبال
... الناظر ... واما
... وهذا النوع ... النفس
... الحار الغريزي ... الدماغ ... الرئة ...
... النفس ... الدماغ ... احتماله
... الضعيفة ان ...
... الطبيعة عن دفعها ...
... البدن على ...
... مثل المسك ... والعطوسات مثل
... مثل ... والصعتر والفوتنج
... في ... في حلقه لان التنوع
... الرأس ... مع ذلك ... شديد
... الحاد المتخذ من الحديد على راسه ... حتى ... الرأس
... على الطبيعة ... الترياق الكبير ...
... وهذان المركبان ...
... المادة من الرأس ... الحادة المتخذة ...
... الكبريت ...
... من ... والترياق ...
... السابع او الرابع ...

الدوار

عمل لم

بتضييق البدن والدماغ بلا ابخرات الحريف الذي يكفيه وعلامات الدالة قبل هذا الحد ما صحبه
من استفراغ ولم يستفرغ بعده من الحجامات والقيئات ولم يسكن حدة المرض بعد شرب الدواء
المسهل القوي يرد وجهها التراب بعد التنخين يقوى حيوانها واشتد حدة المرض ويحدث
عنه مرض عظيم يعاف عنه الموت فجأة فاما من سقط وضرب تاله الحجاب وبعض الشرايين
حيث لا يبقى فيها منفذ الهواء فيختنق الحار الغريزي لعدم التنفس ثم ينطفي كما ينطفي النار اذا
عدمت الترويح وعلامته حمرة الوجه الى الكدرة حتى كانه يختنق ودرور الاوداج والعروق
وان يترشح جبينه لما يحتال عن النفس من تحرك الحرارة الرطبة وتنفس بغير غطيط اذ لا
يسترخي عضلات التنفس كما يسترخي في البلغمي لان الدم وان كان رطبا لكن معه حرارة
معتدلة محفوظة فيصلح الحرارة ما يفسد بالرطوبة وهذا النوع اذا لم يعجل به الفالج لانه انما
يبرأ باخراج الدم ولا يطول مدته الى ان يبرد الدم ويؤول الى الاسترخاء وعلاجه فصد القيفال
لتنفع المادة من الدماغ الى اسفله وعلاجه الثاني شرط الساقين والمحاجم بسبب القيء
الم الشرط انه بعد الغرغرة بالسكنجبين والماء الحار ثم للحقنة المعتدلة لتنزل المادة من الراس
ثم التبريد بما يقوي الدماغ ولا يسخنه مثل دهن الورد والبابونج وقد يكون السكتة من
ورم الدماغ حارا كان او باردا فيسد مجاري الروح من الدماغ والى الدماغ من جهته
ضرب من جهة التمديد والضغط وعلامته الحمى لما عرضت لها من لوازم ورم الدماغ وتقدم
علامات ورم من ثقل الراس واختلاط العقل والصداع والسكتة التي تتبع السقطة
على الراس هي من هذا القبيل اي من قبيل ورم لانها اي السقطة تصير سببا
لسبب تقدم الصداع الدماغ الرقيق وانما يحدث الورم منها بسبب الوجع الشديد فانه
يهيج الحرارة والحرارة تجذب المواد وبسبب ان الطبيعة يتوجه اليه مع المواد للاصلاح
فلذلك يكون ذلك الورم حارا لان المواد الحادة الطالعة فيها وخفيها يسبق بهما وانما
حدث السكتة من هذا الورم لانه صار مانعا من نفوذ الروح الدماغ الى سائر مجاريه وتحجر
ورجع عن التصرفات بالكلية بسبب [illegible] تحدث السكتة فكيف اذا عرض مع ذلك ورم
فيه ولان هذا الورم الحادث فيه بعد السقطة يكون عظيما لانه يحتوي كثير فيه الرطوبات
ويكثر اليه ارتفاع الابخرة ويرسل الطبيعة اليه عند ذلك موادا كثيرة فهو كثير [illegible]
على كانت الم السقطة فيكون اشد كالحس والعسر والوجع [illegible]

السكتة من ورم الدماغ

السكتة التي تتبع السقطة

لما يعرض له في هذه الحالة ضعف مفرط لشدة قبوله لما يتوجه اليه من المواد فيهلك واسباب عظم
الورم وتجاوزه عن حد السرسام الى ان ينضغط منه المجاري ويتعطل الحواس ويحدث السكتة
ثم تصير السقطة سببا للسكتة لا بواسطة الورم بل بسبب انها تولم الدماغ وتوجب تقبضه
حتى ينطبق المجاري ويرجع الدماغ عن التصرفات بالكلية وعلاجها علاج اورام الدماغ على ما مر
في السرسام **الفالج** وهو استرخاء الفالج سمي به لانه ينصف البدن فيكون نصفه صحيحا ونصفه
عليلا ويقال فلجت الشيء اي شققته بنصفين قال ابن سرافيون لا فرق بين السكتة على
[illegible] ان يؤول الى الفالج وجلت تبع الكلام في السكتة بالفالج وهو استرخاء على احد
شقي البدن طولا من الراس الى القدم هذا هو المتفق عليه عند المتاخرين ومنهم من يطلق
انه استرخاء احد شقي البدن دون الراس وعليه صاحب الكامل واما القدماء فلا يفرقون
بينه وبين الاسترخاء وانما ابن سينا كلامه على ما يدل عليه الاسترخاء وقد ذلت [illegible] في
كيفية حدوث هذه العلة باحد شقي البدن دون الاخر قال الرازي قد تشاجر الاطباء في
والطبيعيون في امر الفالج وذلك انه لا يمكن ان تحدث في النخاع علة تقع عند نصفه
بالقطع فاما بالطبع فانه ليس في الكتب فيه اقاويل منظورية في الاربعة من جوانب الاعضاء
الالية ان حدث انه في نصف البطن المؤخر من الدماغ حدث الفالج وان حدث
في كله حدث السكات قال الرازي يعني انه حدث شيء لانه نفس جوهر الدماغ في نصفه لا في النخاع
اعني النخاع والاعصاب النابتة منه يحدث الفالج في احد الشقين ويحدث ويبطل في اعضاء الالية
الصدر بالموت لا يتفق في جانبه [illegible] بعض النخاع [illegible] يكون [illegible] يجب ان يعطل ان نصف
النخاع يعتل طولا [illegible] في هذه العلة [illegible] لكونه لا فة في شعب كثيرة من العصب معا
والنخاع سليم قال الرازي كانه يحس انه من البديع ان يعتل النخاع في نصفه طولا ويبقى
الباقي بحيث لا ينتقص من فعله شيء لانه ان كان [illegible] يسلم من آفته
او يبطل فعل النصف بالكلية فيبقى النصف سليما وان كان [illegible] فعلى شيء وان ذلك
ان يوجد للفالج علة فقال انه يمكن ان يعتل منابت اعصاب كثيرة ومن البديع ايضا ان يعتل
منابت اعصاب شق من البدن في القطعة [illegible] الثالثة من اعضاء الالية اذ لم يحدث في
اول نشاء النخاع لانها تعم جميع البدن خلا الوجه كما انه ان حدث به انه في النصف من
منشاء وحدث فالج في ذلك الجانب فقط [illegible] الفالج استرخاء في الوجه للجانب [illegible] وما علم

الفالج

ان لا آفة في الدماغ فلما متى كانت اعضاء الوجه سليمة لا آفة فيها فالنخاع وقوله في الرابعة اذا اعتل
كل جزء في الدماغ عند مبدأ النخاع حدثت السكتة وان اعتل احدهما حدث الفالج وكلامه يدل
بل على ان البطن المؤخر متى وان لا آفة انما هي في نصف الدماغ فيكون ما ينبت منه عاريًا وكلا
الثاني يدل على ان الدماغ متى ولا استرخاء كلا جانبي الوجه واما الثالث فهو صريح في ان الدماغ
متى بعضو كله متعلق لما بان الدماغ متى وفيه شك كيف يحدث [illegible] بطن دون بطن وكذا الحال
في النخاع ايان لا تمكن يكون جميع الدماغ في صفة وفيه ايضا شك كيف يحدث الآفة في شق من
البدن بالوجه يكون بجملة الرازي في دفع هذا الشك في الحاوي الكبير اعلم ان الدماغ متى
في جميع بطونه وانما الاسترخاء في شق الجسد لا آفة فيه لكن اذا لم يتبين في الوجه منه شيء فان ذلك
لان الآفة في ذلك البطن ليست في غاية [illegible] فاقرب منه ان النقل يبقى له على [illegible]
ان يكون [illegible] لو ان كانت [illegible] بين المجرى [illegible] منه [illegible] فيه [illegible] لان النوع
نحو شيء [illegible] وصل والينبوع واقول ليس يجب الرازي [illegible] ان الدماغ متى
لان ابن سرابيون ذكر في كناشه ان الدماغ مقسوم بقسمين [illegible] بينهما حظ مستوي [illegible]
مضاعفا حتى اذا الم منه جانب بقي الجانب الآخر على صحته كالعينين والاذنين [illegible]
[illegible] بما اشبه ذلك والرازي نقل منه هذا الكلام في كتابه المنثور [illegible]
لا ان الدماغ متى فانه قد صح في الحاوي الكبير اني لست اعني ان الدماغ عنده متى
[illegible] لا شيء [illegible] الشيخ [illegible] على تقدير لا [illegible] كيف يمكن ان يبطل
[illegible] الآخر كان الشيخ يشير الى [illegible] حيث قال في القانون ان الدماغ [illegible]
[illegible] الى قسمين [illegible] كان المتى لا يميز [illegible] لا يكون كذلك [illegible] عن قسمي الدماغ
[illegible] ان يحفظ الطبيعة احد شقيه [illegible] المادة الى الشق الذي هو اضعف [illegible]
[illegible] ان يتعجب من اختصاص العلة بشق دون شق فان الطبيعة [illegible]
[illegible] هو اوقع منها [illegible] بسبب عضل [illegible] دفع [illegible] وفيه بحث
[illegible] من بطون الدماغ الى مبادي اعصاب احد الجانبين من البدن [illegible]
او نقص في مباديها بحسب ضعفها وقوتها فان كان العضل [illegible] مثلا في الجهة اليمنى من
الدماغ وكانت هي اقوى انصب الى الجانب الايسر وهكذا ان كان في الجهة اليسار وان كان الجانبان
ضعيفين والفضل كثير انصب اليهما جميعا وهذا الفضل قد يكون مختلف القوام فكان [illegible]

رقيقا [illegible] العصب [illegible] كان غليظا لا ينتشر [illegible] في وجهه ويريد [illegible] ينقص من طوله
[illegible] بعض [illegible] بعض يمنع القوة الحركة والحساسة عن النفوذ فيها لانسداد طرق
الروح الحامل لها ايضا القوة فيها لكن [illegible] الا اثر منها انسداد لمزاجها البرد والرطوبة
فان البرد يكثف العضو ويجعله [illegible] منافذ الروح والرطوبة [illegible] البرد وتسد العضو
وفي هذا الكلام بحث لانه عطف قوله [illegible] وجعله قسما مما يحدث بسبب انصباب الفضل
الرطوبي [illegible] في اعصاب [illegible] ان نفوذ الروح النفساني في الاعصاب على مثال الشعاع الشمسي
[illegible] ادنى [illegible] يحصل [illegible] انما [illegible] مع عدم التأثر اذا احدث بالاعصاب
مزاج بارد رطب ساذج وهذا كقول الشيخ فان من اسباب بطلان الحركة برد ورطوبة بلا مادة لكن
ذلك مما يسهل [illegible] بالتسخين [illegible] لم يكن تاما [illegible] اكثر البدن او شقا واحدا دون شق بل ان
كان [illegible] العضو واحد [illegible] الطبيعية فيها ايضا انسداد والمزاج باستيلاء
البرد [illegible] الحرارة الغريزية وانطفائها [illegible] انسداد مجاري الغذاء
والتكثيف كما [illegible] النبات في الشتاء القوي البرد وهذا [illegible] تأثر بردي [illegible]
[illegible] انما تتم عند [illegible] القوى الطبيعية [illegible] النضج والتقطيع والتلطيف
والدفع وغيرها وان ضعفت وعجزت في عضو لم يكن تأثر العلاج [illegible] الرازي
اذا كان العضو المفلوج [illegible] الهزال [illegible] عليه وان كان [illegible] على لون البدن [illegible]
فان كان [illegible] الفضل [illegible] في البطن المؤخر من الدماغ بحيث يعم الشقين
جميعا كان البدن كله مفلوجا دون اعضاء الوجه لان الاعصاب الحركة لاعضاء الوجه [illegible]
[illegible] ويسمى هذا ابو لقسيا وان كان في شق [illegible] النخاع عم شق البدن دون الوجه
وان كان في شق [illegible] الدماغ عم شق البدن وشق الوجه [illegible] الكامل ويقال الذلك
الفالج واللقوة معا [illegible] الفالج [illegible] استرخاء الشق [illegible] شق البدن [illegible]
نفوذ الروح فيه واسترساله [illegible] الفضل [illegible] ويبطل من حركته وحسه
لون الفضل حيث انصب الى النخاع [illegible] في [illegible] العصب [illegible] لون الفضل
كما انصب الى النخاع منع نفوذ الروح [illegible] استرخاء [illegible] فانه يكون على التدريج
بحسب [illegible] ويختلف الذي يكون من سوء المزاج البارد الرطب الساذج فانه [illegible]
[illegible] عنه [illegible] الى ان [illegible] ذلك المزاج واستحكم عليه [illegible]

أبو لقسيا

خارج من سقطة او ضربة او قطع وليس ذكر القيئ بالاختيار بل التحقيق اذ ليس يمكن حدوث الفالج على
اصطلاح القوم فتقدمه سبب اخلاطي لزجة كالمعروف من سوء المزاج ولا من سبب رديء يتادى الفالج
وغلاظتها بان يكون ... لكه اجزاء ... اغلظ وذلك لعدم النضج بسبب ضعف الكبد
والعروق باستيلاء البرد سيما اذا كان الفالج في الجانب الايمن وعلامته ان يبدا بتلطيف الخلط
بدهن الخلطين بما في الرقة مثل الابهل ... الشبث ... مع ... بذر الكرفس اي بماء
اصول مثل اصل الرازيانج واصل الكرفس واصل الكبر واصل ... واصل السوسن ... الى الرابع
او السابع وان كانت العلة قوية فالى الرابع عشر تقوية المادة حيث يكون ... عند نضج المادة ...
... للاستفراغ ويعرف ... المسهل يزداد ... عند المبادرة بالاستفراغ ... من
الفضول ... لاغلظها لان المادة ... العلة ... المسهل ... يمكن ...
... هناك ... يرجع ... الفضل ... في التحليل ما التعريق ما ...
... الا ... بعد ان ... السليم لا الشق المفلوج ... المقوية الى الرابع او السابع او
الرابع عشر الى ... اول ... ثم تستفرغ بعد النضج ...
المادة بالحقن الحادة ... من الشبث ... وتحليل ... الخروع ...
... واصل السوسن ... مع العسل ... والزيت العتيق ...
... مثل ... الشيطرج ... ثم بعد التنقية ... الفقار ...
... الحادة المحللة ... الفضل ... مثل ... الخروع ...
والناردين ... مرة ... مع ... اذا ...
مع حرارة المزاج اما اذا كانت مع حرارة المزاج بان كان ... والطبيعة ...
احمر اللون شابا فيقتصر على تسكين حرارة المزاج ... لان ... المزاج الحار ...
ولعناية الطبيعة ... اشد ... بعض ... استعمال الاشياء الحارة ...
الحق ولا ... للعليل ... يبادر الى ... تسكين ...
مع ما يرد المزاج ... وتلطيفها ... الزيرباج ... يسكن الحرارة
بقطع ... مع الكزبرة اليابسة ...
ثم صب عليه الماء ... غليتين ثم ... من الخل ...
بالكزبرة اليابسة ...

[illegible marginal notes]

استخراج

صنعة زيرباج

على الراس ... القلب ... الفضل ... بانفراد الدهن ...
المزاج ... القلب ... الطبخ ... في الحرارة والبرودة وكذلك سائر الاعضاء في كيفياتها الاولى
... انما ... اعضائه ... المزاج ... حرارة ...
كالقلب ... الدماغ ...
انحلت الرطوبات من الدماغ ... لان الرطوبة ... البرودة في تعديل مزاج الروح
... القلب ... الروح ... الحركات الفكرية والتخيلية ...
الدماغ ... الروح ... الفاعلة ...
من الحركات الارادية ... الدماغ ... الحرارة ... في الجسم ...
اشد ... في الجسم ... الرطوبات ... الحرارة ايضا ...
... رطوبات ... الدماغ ... الرطوبات ... المتقررة في جوهره
... فكيف ... الدماغ عند ...
... الرطوبة ... الحرارة ... الرطوبة الغريبة
... المنفوخ ... الماء ... المنفوخ ... الرطوبات
الفضلية ... عند ... الرطوبات ...
... حرارة القلب والكبد وهي حرارة ... على الدماغ ... المزاج ...
... الرطوبات ... الفالج ... القوة ...
... الجانب السليم ... الشق السليم ...
المفلوج ... الروح النفساني ... في الشق المفلوج
... الشق السليم ... الشق المفلوج ...
... في الشق السليم ... الروح ...
... في ذلك الشق ... الجانب الصحيح ... الاستخراء ...
... الفالج ... عضو ... اما بسبب قطع العصب ...
... الروح ... ولا علاج له ...
... الاستخراء لانسداد المنافذ ...
الروح ... العضو ... من سوء المزاج ... العضو

التفسير

الرطوبة الاصلية الرابحة ... كالمتفرغ النفس ...

الفضلية ...

الاستخراء

الاستخراء لانسداد منافذ الروح

الاسترخاء من السقطة والضربة

والحمى ليسهل بحرزة الحادة المتعفنة الى الاطراف وعلاجها الفصد ووضع ضمادة الموافقة على الموضع المتوجع
من الخارج لا على العضو المسترخي مثل بزر كتان والزبد وامثالها ثم يوضع عليه في الابتداء ما يردع المادة
مثل الفوفل والصندل وماء القثاء والماميثا بماء عنب الثعلب وفي التزيد يخلط الرادعات بالمرخيات
مثل الاقاقيا الشمع مع ماء الكزبرة ودهن الورد وفي منتهاه الى الانحطاط يقتصر على المرخيات المحللة
مثل البابونج ودقيق الحلبة والسلق مع دهن الاس والشمع المصفى وقد يعرض لوهم بارد وعلامته
الوجع اليسير والحمى اللينة وعلاجه ان يوضع عليها حب الغار والميعة اليابسة والمرهم والمرقع
الزعفران والجند بيدستر والتين اليابس مع الشمع المذاب بدهن القسط وقد يحدث استرخاء بسبب
سقطة او ضربة فان كان بحدوث تشنج او وجع فلا علاج له لانه دل على فسخ العصب وقطعه وان
ما كان يحدث بعد يوم او اكثر فانه يدل على تورم العصب لانصباب المواد اليه بسبب الوجع
وعلاجه تنقية البدن بالفصد واسهال الاخلاط المادة عن موضع السقطة واستفراغها ووضع
الادوية المحللة المقوية مثل الزرنيخ والجاوشير الجند بيدستر والفربيون مع الشمع ودهن الزيت
على موضع الوجع ومن موضع الضربة لا على العضو المسترخي كما حكى جالينوس ان رجلا سقط من
دابته فصك صلبه الارض واسترخت رجلاه فاراد الاطباء ان يضعوا على رجليه ادوية
فمنعتهم وقصدت الموضع الذي وقعت به السقطة فسكن الورم وبرأ وانما ينبغي ان يكون
الادوية محللة لان الاطلاع على الورم انما يحصل عند منتهاه وقد يكون استرخاء من الخلع العضو

الاسترخاء من الخلع العضو

من موضعه بسبب رطوبة لزجة مثل الرباطات التي بين خرزة عظم المفصل فتزلق العظم
الى جانب فيضغط العصب الاتي في ذلك الجانب ويسد مسالك الروح ويمدد العصب
ايضا ويطول ويلزم ذلك انضمام بعض اجزائه الى بعض في العرض وقد يكون الاسترخاء من زوال

الاسترخاء من زوال الفقار عن موضعه

الفقار عن موضعه فيضغط العصب ايضا وعلامته هذا اى زوال الفقار تقويم الظهر اى
دخول الظهر وخروج الصدر او الظهر عبارة عن الاعضاء الداخلة التي تحت العنق
الى القطن او تقصع الرقبة ان زالت الفقار الى داخل او تحدبه اى تحدب الظهر او
الرقبة ان زالت الى الخارج وفي هذا الكلام نظر لان زوال الفقار الى داخل او خارج لا يوجب ضغط
العصب لان مخارجها خلقت من جانبي الفقار لا من خلف لعدم الوقاية هناك ولا من قدام
لئلا يميل البدن بحركاته وادويته على مخرج تلك الاعصاب فيضغطها ويوهنها وانما يوجب الضغط
اذا كان الزوال الى احد جانبي اليمين او اليسار قال الشيخ وقد يعرض استرخاء اذا مالت الفقار الى احد جانبي

جانبي اليمين واليسار فيضغط العصب الخارج منها في ذلك الجهة اما الى قدام وخلف فيعرض منه في
الاكثر تحدب لا ضغط لان انفتاح الفقرات في جانبي قدام وخلف ليس على مخارج العصب واضطر القدام
انما يطلق على زوال الفقرات الظهر الى قدام اذا كان شيء من عظام القص وهكذا التحدب على
زوال الى خلف وهما لا يطلقان اصلا على زوال فقرات الرقبة وعلامته ذلك اى الخلع
المفصل خروج الزائدة الداخلة في حفرة المفصل وعلاجه اى علاج الاسترخاء الذي من
الخلع والزوال علاج الخلع ورد الفقار الى موضعه وقد يكون سببه اى سبب الاسترخاء
سوء مزاج باردا رطبا ساذجا مثل ما يعرض من شرب الماء الشديد البرد والمسافرة في الثلوج
والقيام في الماء البارد كما حكى جالينوس ان رجلا بصيد السمك فبردت منه المواضع التي على
دبره ومثانته فخرج بوله وبرازه من غير ارادة وبسبب ذلك فساد مزاج العضو لا يتأثر من
الروح النافذ فيه وعلامته ان لا يقع دفعة ولا يكون هناك علامات اخرى من القطع و
الورم وخروج العظم من موضعه ويدل عليه اللمس بان تجده باردا لينا وتقدم الاسباب
المبردة المرطبة المؤثرة في العضو من خارج او داخل وعلاجه تبديل المزاج اى مزاج العضو
بالادوية المسخنة وقد يحدث الفالج من قبل مادة تدفعها بعض الاعضاء مثل الامعاء و

الفالج من قبل مادة يدفعها بعض الاعضاء

الرحم على سبيل البحران واكثر ذلك يكون في علة القولنج فان الطبيعة تدفع مادته التي في
الامعاء وهي لشدة غلظها لا تتحلل العرق ولا تندفع الى الظاهر ودفع استفراغها فتصعد
الى الرأس وتنزل الى الاعصاب وتلج بها وتحدث الاسترخاء منه اكثر من الفالج لان الطبيعة
تدفع الفضل من عمق البدن الى الاطراف لخساستها بالنسبة فيحدث الاسترخاء فيها وربما تؤدي
الى خلع المنكب والوركين اذا قبلته تلك المفاصل قال صاحب الكامل قد رأيت قوما كان بهم
قولنج شديد ثم انخلع منهم المنكبان ومنهم من خلع منكباه وركباه وقد رأيت من تعطل
حركة كتفيه وقال ابو الفرج حدث في زمانه الكثير قولنج شديد وكان خلاصه من تخلص منهم
باسترخاء الاطراف وقد يحدث من القولنج استرخاء في اسافل البدن عند ما تنصب
الطبيعة الفضل الى عصب الصلب وعلاجها ينبغي ان يكون بالتمريخ بالادهان التي ليست شديدة
الحرارة لئلا تزيد المادة المنصبة الى العضو بلطفها لكثرة انبساطها واحداثها او انبذال
العصب ولئلا تجذب اليه بقوة الحرارة اكثر مما يندفع عنه مثل دهن النرجس والسوسن
والخروع وبما يقوي العضو ويمنع المادة عنه مثل البابونج والاكليل والمرزنجوش

التشنج

غلوطية باقية لانه قريب بمثل رب السوس و ماء الهندبا لان البرد يجمع العضو و يكثفه و يقوى
و يقصر فرجع المادة فيندفع عنه التشنج سمي باسم اللازم علة عصبية او حادثة في العصب تحرك
بها او لا يحلها العضل الى مباديها فتجتمع و يتقلص لها ... او جزء منها العامة يبقى على حالة لا ينبسط
الا بالعلاج و منها ما ليس يعود الى الانبساط بنفسه كالتثاؤب فانه تشنج حادث في عضلات الفك
يزول بعد ... بسرعة الحال و هذا النوع يكون صحيا في ... من ...
و لذلك يكون نفعه ... و يسمى ... يكون مادة بالتشنج الصحيح لكن المادة فيه
ليست في العضل ... التشنج لانه يحل ... كانت المادة فيه التشنج
طويلة و النوع الاول يكون ... مادة غليظة ... في جوهر الاعصاب ... عرضا
فينقص من طولها و يزيد في عرضها ... ينبسط العضو و انما يحدث ... من نفوذ هذه
المادة في الاعصاب لانها غليظة لا يمكنها النفوذ في جوهر الاعصاب ... فانها في
الاعصاب حتى ... و يسمى هذا القسم من التشنج
امتلائي و التشنج ... علامته ان ... لانه ... المادة في الاعصاب ... عرضها ...
بنقص طولها مع علامات الامتلاء من الثقل و الكسل على الحركات و ... و امتلاء النبض
و غلظ القارورة و علامات غلبة البلغم من بياض اللون و ترهل اللحم و لين الملمس و ... و قلة
العطش و كثرة النوم و استرخاء الاعصاب و تقدم التدبير المولد له اي البلغم من ادمان ... تناول
البلغم و مجاورة المياه و كثرة السكون و الدعة و علامة ... البدن ... و حصول ... التشنج
... اي بدفعات قليلا قليلا لان المادة لغلظها و عسر انفعالها لا تندفع بسرعة
لان ... فرجع المادة منها ... انها تكون على سبيل ...
فينبغي ان يكون ... دفعات ... استفراغ لان حركة العضو المتشنج ... على تحليل
المادة و استفراغها ... ضعفت القوة و كذلك ... غير قوية ... استفراغ
جدا ... المختلط ... التحليل ... استفرغ ...
و ينفع الغليظ ... ثم اي بعد التنقية التمريخ بالادهان الحارة مثل دهن القسط
و السداب و الياسمين ...
للاعصاب و جفاف الرطوبات المتفرقة في جوهرها فيتشنج لاجتماع ... و ينقص من
طولها و يزيد في عرضها ... فيتقلص العضو و ينقبض كالسيور الرطبة اذا

تعريف التثاؤب

اذا ادنيت من النار فانها تجتمع و تذبل و تنقص من طولها و يزيد عرضها و كاوتار العود اذا وضع في الهواء
الحار فانها تجتمع و تتقلص حتى تنقطع و علامته تقدم اسباب الجفاف مثل الاستفراغات من
الحمى العنيفة و النزف الكثير و الحلقة الاربعية و التعب فانه يجفف بفرط التحليل و ...
السهر فانه يكثر التحلل و يضعف الهضم و يعدم الخلف و الجوع لان الطبيعة حال الجوع تتوجه الى
الرطوبات البدن و تعطف عليها فتحلل بعضها و يصير الباقي غذاء للاعضاء ثم اذا اشتد
الجوع اشتد الحرارة لقلة الرطوبة المسكنة لها فيكثر التحليل و الجفاف لانه يجفف ايضا
... عن التحلل و الحمى الحادة المحرقة لانها تفني الرطوبات الغريزية و يجفف الاعضاء
و ... الدماغ و ان يعرض التشنج قليلا قليلا لان التشنج اليابس انما يحدث من افناء الرطوبة
الموجبة لليونة الاعصاب بحيث يجتمع الى نفسها و هذا لا يمكن ان يكون دفعة بل شيئا فشيئا مع
... العضو ... لنقصان الرطوبة الاصلية المتفرقة في جوهره عند خلاف الامتلائي
فانه كما ... المادة الى العصب يحدث التشنج دفعة و انه يكون مع زيادة عرض العضو و من علاماته
ايضا ان ... و يسمى التشنج اليابس و التشنج الاستفراغي
و هذا النوع لا يبرا لان ... التحلل من الرطوبات الاصلية المتفرقة في جواهر الاعضاء
الاصلية مما لا يمكن اعادته و ان كان ... دفع التشنج بل ... دفع الموت سبيل ذلك لان
هذه الرطوبة الاصلية عبارة عن رطوبة ... او غيبة الغذاء ... ثم ... المني ثم
في الرحم حتى صار جزء البدن للجنين و الرطوبات التي تتولد من الغذاء في البدن بعد الولادة
لم ... او غيبة الغذاء و لا يصلح ان يصير بدلا لما يتحلل من الرطوبات الاصلية و لا
تقوم مقامها كما لا تقوم الماء مقام الزيت في السراج و ان لم يبلغ الجفاف و اليبس الى افناء
هذه الرطوبة بل افنيت الرطوبات ... و الثانية ... من الرطوبات الثانية امكن ...
و لكن في مدة طويلة و ... المرض و شدته ... الوجع ... عنه سريعا كما في
... الصبيان و الشبان لان ابدانهم في النشوء و اعصابهم لينة لان ...
... التي ... الغذاء على البدن ... الرطوبة
المتفرقة في جواهر اعصابهم التي بها يحصل التيام الاعضاء و اتصالها ايضا كثيرة في
ابدانهم فلا يفنى بالكلية الا نادرا بل ... منها ما يمكن بسببها ... ما فنيت في النادر
لما ذكرنا ... المرض ... زمان طويل لان ايجاد الرطوبة ... في جوهر عضو دائم

الثقل من اسباب الامتلاء والفاجعة انما يكون في وقت يزداد الوارد على المتحلل يسيرا يسيرا حتى يجتمع على
طول الزمان من الرطوبة ما لها قدر وعلاجه ترطيب البدن والعضو المتشنج خاصة بانواع المرطبات
مثل لبن الاتن [illegible] ماء الشعير ولباب حب القرع [illegible] مع شراب البنفسج [illegible]
النيلوفر ويحسو حساء القرع واللوز الحلو [illegible] دم الجداء [illegible] ومن انواع الطبيخ
بدهن اللوز والسمك الرضراضي [illegible] لعاب [illegible] ودهن اللوز
النطول بطبيخ البنفسج [illegible] الشعير المقشر [illegible] الخطمي والخباز والقرع والبابونج
والتمريخ بدهن البنفسج مع مخ ساق البقر وشحم الدجاج والشمع الابيض ولبن البنات [illegible]
بالبنفسج والبابونج الخطمي ودقيق الشعير ولعاب بذر قطونا ودهن القرع وقد يكون التشنج
لوم يعرض للعصب [illegible] فيقصر طوله [illegible] وقد يكون
بسبب شيء موذ ينفر عنه العصب الى المبدا ويجتمع في ذاته لا لعلة فيقصر طوله لعود ذلك
الموذي واما قطع يحدث في العضل والعصب ثم [illegible] العضلة يحدث [illegible] تشنجا
لا امتلائيا واما خلط حاد لذاع او اكال اي له كيفية حريفة [illegible] يوجب [illegible] كما في
العصب او كيفية سمية مضادة [illegible] يتأذى الى اللذاع في العصب مثل ما يعرض
من التشنج لمن لسعه العقرب او الحية على العصب او من شرب الافيون والشوكران
[illegible] التشنج [illegible]
الرطوبة [illegible] كيفيتها اما كيفية سمية مضادة للبدن يتأذى بها العصب [illegible] فينقبض
[illegible] كيفية غير سمية مثل برد شديد يجمع العصب [illegible] العصب بسبب
ايذاء البرد وشدة نكايته له يجتمع وينقبض في نفسه [illegible] مع انه ايضا يجتمع وينقبض من
شدة البرد [illegible] الرطوبة [illegible] اذا اجتمعت
حوله [illegible] غلظت [illegible] فيتشنج [illegible] العضو ومن هذا
القبيل اي الحادث بسبب الموذي تشنج [illegible] خلطا [illegible]
المعدة فينقبض عليه على جهة التشنج ويتشنج معه العضو المتصل عصبه به بالمشاركة اي
تشنج [illegible] في المعدة اذا اندفع اليه المرار وكذلك من هذا القبيل التشنج
الكاين لعلة في المعدة كما يعرض [illegible] تتأذى المعدة من الغذاء
الفاسد فينقبض عليه على جهة التشنج وتتشنج معها مواضع من البدن خاصة عضلة

علامة ظهور الامتلاء [illegible] والوجع والتمدد في العضو المتورم [illegible]

الاكال بالضم [illegible] الحكة [illegible] مصدر [illegible]

عضلتا الساق [illegible] الساعد لما بين الاطراف والمعدة [illegible] المشاركة [illegible]
[illegible] المعدة [illegible] هذا النوع من التشنج سريع البرء سهل العلاج
[illegible] المعدة [illegible] ومن هذا القبيل ايضا التشنج الكاين لعلة في
الرحم [illegible] الاعضاء العصبانية كالمثانة [illegible] المني [illegible] ايضا التشنج الحادث بسبب
الديدان [illegible] التشنج [illegible] فينقبض ويتشنج [illegible]
[illegible] العصب [illegible] المعدة والدماغ بارتفاع ابخرتها الخبيثة المتعفنة
اليهما [illegible] علامات [illegible] ظاهرة اما الورم [illegible]
فالوجع والثقل في العضو [illegible] واما القطع [illegible] واما الخلط اللذاع والاكال
[illegible] الوجع اللذع [illegible] والحكة [illegible] واما اللسعة وشرب [illegible] البرد الشديد
[illegible] تقدم السبب [illegible] المعدة [illegible] والغثيان وحرقة
المعدة واما علل المعدة والرحم والاعضاء العصبية [illegible] واما الديدان
[illegible] العصب [illegible] واما في الخلط الحاد فيجب
الاستفراغ [illegible] الادهان [illegible] واما في اللسعة وشرب [illegible]
[illegible] البرد الشديد [illegible] الادهان [illegible] والكمادات الحارة [illegible]
[illegible] واما في الشركي [illegible] العضو المتشنج بالادهان [illegible]
في الديدان [illegible] التمدد [illegible] من الجانبين الى قدام والى خلف [illegible]
العضو [illegible] يبسط [illegible]
الانسان [illegible] هذا الاصطلاح [illegible] جالينوس [illegible]
كلام ابقراط من اصابه تمدد فانه يهلك في اربعة ايام فان جاوزها برأ [illegible] التمدد مركب من التشنج
الخلفي والقدامي [illegible] التشنج البسيط والطبيعة [illegible]
[illegible] فالرابع [illegible] التشنج [illegible] الحركة عن
[illegible]
[illegible] التشنج [illegible]
من التشنجين [illegible] الكزاز
[illegible]

اما في الورم والقطع [illegible] الاورام العصب [illegible]

التمدد

[illegible]

الكزاز

برد معا على ... الى قدام او الى خلف او الى الجنبين جميعا قدام وخلف وهذا انما يكون اذا كان مركبا من تشنج و
تمددي قال ... لكل ... فاى ... وقد يخص اسم الكزاز منه اى من التمدد ما كان سببه بردا ...
من داخل كما يعرض من شرب ... الماء الشديد البرد او من خارج كما يعرض من ... الثلوج ...
الباردة والغوص في الماء البارد سواء كان التمدد في جانب ... التمدد على ... جانب
او في جانبين ... من قبل ... شديد ...
[illegible] ... الكزاز ... العضل ... الكزاز المراد بالكزاز ...
التمدد الذي يقابل التشنج كما عرفه الشيخ اما المادى منه فان يجرى الرطوبة الباردة الكازة اى الفاعلة
للكزاز ... العصب ثم ... اما بنفسها ... الى ... او ... ويقبت
على ... العضو ... الطول ...
... الفرج ... عليها ... الباقى العصب ...
الانتفاخ ... العصب ... العضو ...
ويتقبض واما التشنج فان المادة الفاعلة له ... العصب ...
... العضو ... المادة في اصل العصب ...
... اى ... المادة العصب من خلفه طولا اى ...
يقع في اصله اى اصل العصب من ...
العضو ... العصب طولا الى الجهة المخالفة واما سبب اليابس من الكزاز
فان العضل اما ... بالجفاف وانفاد الرطوبات ازداد طولا و...
الريح ... القوة المحركة ... اى العضل ... الاعضا
الانقباض ... القبض ... الحادث عن الجفاف على العصب ...
... الاعضاء ... الريح والقوة المحركة والكلام اى التمدد الحادث ... تشنجين
متضادين في جهتين والكزاز اى الحادثة في الجهتين جميعا ... التشنج البسيط لان التشنج المضاعف
... التشنج البسيط ... في اليوم الرابع
... التشنج اليابس ... لان الجفاف ...
الجفاف في الكزاز اليابس والتمدد اليابس ايضا ... الجفاف في التشنج ... الطول ...
جميعا على سبيل ... التمدد والكزاز ... العضو الكزاز

في الكزاز ... قال ... التشنج ... يكون سبب الكزاز ... غلط ...
... مع ذلك يكون على عصبة وقد يكون ... فان العضل ...
... عن الانقباض ... الحركة فيبقى على ... الشكل بسبب الوجع ... الكزاز اذا
كان الكزاز الى قدام ان يكون وجهه ... الى الحرم ... بسبب امتداد الات النفس ...
... التنفس ... الهواء ... النفس
على الاعضاء ... الحنجرة والفم وغيره ... الوجه والعينان ...
على ... فاذا بلغ ... الدماغ والعروق ... الراس ... الى
... الحار الغريزى الروح ... الروح على الرطوبات
... الجلد ... من اجزاء الشفة ...
... النواد ... الاشراق والنضارة ...
ما يخرج ... من اجزاء الشفة والعينان ... الدماغ ايضا
... الوجه ... الوجع فان
الوجع ... انواع الكزاز ... الدماغ ... البول اى احتباسه
... البول ... طبيعية وبامالة العضلة
... على ...
في المثانة ... البول بالانقباض فاذا ... تلك العضلة ... ينقبض
... البول ... الاضطراب ...
من تمدد الاعضاء ظاهرا وباطنا وعلامات اسباب التمدد والكزاز من الرطوبة واليبس ...
والذي ... التشنج وكذلك المعالجات ... الكزاز ... قال الشيخ ...
... التشنج ... بالخنق **الرعشة** وهي في اللغة الرعدة والاهتزاز
... اللازم ... اى ... في الاعضاء الالية وهي المركبة التي ...
... القوة المحركة للعضو ... حركتها
... على الاتصال ... اى ... القوة
... للعضو المتحرك ... القوة
... العضو ... من

الرعشة

الرعشة وان جاوز منه حدا ما لا فعل لان القوة لو كانت قوية منعت العضو من السقوط ولو كانت
ضعيفة غاية الضعف سقط العضو كما في الاسترخاء فيختلط حركات ارادية بحركات غير ارادية
حصلت عن ثقل العضو وهبوطه الى اسفل وقد تعبر على ذلك المادة الثقيلة الموجبة للخطى
كالحجر الجاري بطبعه [illegible] قاسر قوي او نبات اذا دفع العضو الى غير ارادي لان القوة تميل
العضو الى فوق او تنفيه فيه ولا تستقل بل المرض ان يمسكه زمانا له قدر فيذهب العضو بثقله
الى اسفل فيجذبه القوة الى فوق من اجل ان يجعله فيه ولا يزال كذلك فالحركة الارتعاشية
لازمة للعضو حالتي سكونه وحركته وسبب الرعشة اما سوء مزاج بارد يعرض للعصب
ويغير عليه اعتداله فلا يتاثر عن الروح النافذ فيه التاثر التام فيسترخي بعض الاسترخاء ولا
يبلغ به الفالج الى الاسترخاء التام الى ان يسقط القوة بالواحدة بل يكون له من القوة ما يجذب
العضو الى اعلى الا انه لا يقدر على امساكه للضعف فيتثقل العضو ويهبط بثقله الطبيعي
فيحدث بينهما حركات متضادة كما يعرض للشايخ ولمن يكثر شرب الماء البارد [illegible] على عروق
كما على الريق والرياضة وعقيب الاستحمام خصوصا مع خلاء البطن ولمن يدمن من شرب الشراب
فان الاكثار منه يبلغ من جميع ما يغذي حارة كانت او باردة تبرد المزاج باطفاء الحرارة الغريزية
واخمادها وعجزها كالحطب الكثير على النار القليلة فيضعف العصب والروح والقوة عن
تحريك الاعضاء على المجرى الطبيعي فيحدث الرعشة والاسترخاء ونحوهما من العلل الباردة
على انه يوجب ذلك من غير هذا الوجه وهو انه بسبب حدته يملا الدماغ من بخارات [illegible]
لا يتحلل عنها لكثرتها [illegible] فيتركها ويصير رطوبات تنحدر الى الاعصاب
تنتشر فيها فتثقل بها وتسترخي بالابتلال كما تسترخي الجلود المبتلة فيحدث الرعشة وغيرها
او بسبب خلط [illegible] خاصة عند ضعف الحرارة وعجزها عن هضمه فيعتريه غليان كما يعتري [illegible]
عند تحريك حرارة تضعف عنها فيحصل [illegible] طبيعة خلقية وانما يكون حادثا لان الخلل المتحلل
عن الشراب في الخارج يكون حادثا فكيف مع تصرف حرارة البدن فيه [illegible] برد العصب
ما يصل اليه من الشراب عند كثرته الى الخلقية سيما اذا كان ما يتناول من اضر الاشياء بالعصب
وكما سدة غير تامة تحدث من اخلاط غليظة لزجة في العصب فلا ينفذ لاجلها القوة المحركة
فيه تمام النفوذ ولا يمنع عنه تمام الامتناع بل ينفذ فيه شيء يسير يروم ان يشيل العضو الى فوق
والعضو بثقله الطبيعي وثقل الاخلاط المستقرة فيه يهبط الى اسفل وعلامات سوء المزاج البارد

البارد والامتلاء والساذج كما في الفالج ومقابلها [illegible] الخلط في الامتلاء والاستفراغ قليلا قليلا بما
الاصول ثم بحسب الشرح فان [illegible] ولا ابدا بالجاسات [illegible] بتدوية القوى بتوكيد الاستفراغ لان كل واحد منهما يحل
القوة ويضعفها ويزيد في الرعشة وتبديل المزاج في التعمير بالتمريخ بدهن القسط ودهن الزنبق
المطبوخ في مرق الثعالب والارانب والتضميد بالزرنيخ والاستحمام بمياه الحمات والعرق [illegible]
لان هذه كلها تميل الى الطبع وكثيرا ما تنحل فيقوى اليه الحرارة وقد تكون بسبب عجز القوة
الحركة ومنها الاعراض النفسانية كالغضب والخوف والخجل والفرح بعض هذه يضعف
القوة المحركة مثل الخوف من وصول شيء مفزع كالناظر من موضع عال وملاقات سبع هائل [illegible]
محتشم [illegible] يضعف القوة الحيوانية بالاختفاء فيضعف القوة النفسانية لانها منها
وبعضها يشوش نظام حركات القوة الحيوانية مثل الغضب اذا كان مختلطا بفزع وعلامة [illegible]
استقرار الوجه فاذا احمرت الوجنة دل على قوة القلب لا يحدث معه رعشة ومثل
الفزع اذا خيف الفوت ومثل الخجل فانها تحدث اختلافا في حركات الروح وتغيرا عن
المجرى الطبيعي بسبب اختلاف حركة الروح الى الخارج تارة والى الداخل اخرى ويتغير تبعيتها
نظام القوة النفسانية فيعجز عن حمل الاعضاء على الاتصال ويحدث الرعشة وقد يحدث
الرعشة من الغضب والفرح والظفر بالمراد اذا كانت [illegible] بينهما في جوهرها
الحرارة المتولدة من الغضب والفرح وقد يحدث من مجرد الغضب والفرح من غير ان يتركبا
مع عارض اخر [illegible] ذلك لما يقع اضطراب [illegible] في الروح فيختلف حركاتها ويتشوش
لذلك نظام حركات القوة ومن اسبابها اي من اسباب الرعشة على سبيل ايهان
القوى كثرة الجماع على الامتلاء فان الجماع مطلقا لما يستفرغ فيه من جوهر الغذاء
[illegible] من الروح ومن جوهر الحار الغريزي بسبب اللذة المفرطة والحركات المتعبة يضعف
اضعافا كثيرا ويهلك القوى فيحدث الرعشة واما اذا كان على الامتلاء فانه مع ذلك
يجذب الى الاعصاب فضولا غير منهضمة لتخلف عن التحلل والحركة تعين على ذلك
فيتبرد هناك بالاخرة ويجمد لانه وان كان يهيج في البدن قبل الانزال حرارة غريبة
بسبب الحركة واللذة تعقب بردا شديدا لاستفراغ الروح والحرارة الغريزية فيحدث
الرعشة لذلك ايضا ومن اسبابها على سبيل ايهان القوة ايضا مقاساة الامراض
كما يعرض للناقهين من كثرة الاستفراغ وقلة الاستعاضة وعلاجها تسكين النفس و

وتطليها في الاعراض النفسانية والتوديع اي التسكين والراحة لئلا يزداد التحليل فيضعف القوة
وان كان السبب الموجب لها اي للرعشة في الجميع وقد يكون سببها جفوف العصب جفافا
في الغاية بحيث لا تطاوع لعطف مطاوعة مسترسلة لسهولة كالسيور اليابسة فان
نفوذ القوة المحركة في الاعصاب مشروطة باعتدال العضو في الرطوبة ليكون الآلة سلسة الانقياد
فانها اذا جفت وانقبضت عسر نفوذ الروح فيها وكذلك تاثرها منها مشروطة باعتدال
الرطوبة ليكون مطيعة للانبساط والانقباض ولانه اذا حصل فيها الى هذا الحد فلا بد وان
تصير القوة التي تنفذ فيها ضعيفة لتغير مزاج الروح الحامل لها بسبب تغير مزاج العضو
ومع ذلك لا يكون الآلة ايضا مطاوعة لها واما اذا لم يبلغ به الجفاف الغاية فلا توجبها
دليل ان المدقوق مع غلبة الجفاف عليه لا يرتعش الا في الاشياء وعلامتها تقدم السبب
المجفف ومخافة العضو المرتعش والعضلة التي فيه وانما فيها الدهن [illegible]
ان يحصل لها حرارة غريبة وعلاجها الترطيب بما ذكر في التشنج اليابس وقد تكون
الرعشة بسبب اذى يصيب العصب من خارج بفساد مزاجها منافيا لقبول الروح على
المجرى الطبيعي ويتادى الضرر منه الى الروح فيضعف العصب والروح معا وتحركت عضلا
حفظها على استقامتها مثل برد شديد يغير مزاج العصب فلا يقبل الروح قبولا تاما او
يكثف قوامه فلا ينفذ فيه الروح نفوذا حسنا ويعرض القوة او احتراق فتضعف القوة بتغير
مزاج الروح وتغير مزاج العصب عن الاعتدال ويجفف جوهره تجفيفا يبرا فيسد المسالك
لا بالكلية وتختلج الليف وانطباقها فلا ينفذ فيه الروح نفوذا حسنا او لسع حيوان
ذي سم يفسد مزاج العصب والروح وعلامتها وجود السبب وعلاجها ازالة ما تقدم وتدارك
ما بقي من اثره لتلافي البرد فان يلطخ بالزيت مع العاقرقرحا والحلتيت والجندبيدستر واما
في الاحتراق فبلعاب بزر قطونا وبياض البيض والادهان الباردة وفي اللسع فبما يجيء في آخر
الكتاب **الخدر** سمي باسم لاصلاح الحاذق في اللغة العتق لعدم اقتبس الحس ورحمه الله في
التعريف شيئا من كلام الشيخ وشيئا من كلام صاحب الكامل ولم يتنبه ان الاحساس بشبه دبيب
النمل انما يكون في بعض انواع الخدر واما صاحب الكامل فانه انما جعله علامة للخدر حيث لم
يذكر في اسبابه غير السدة وسوء المزاج البارد والضغط في الخدر علة اليه تحدث
في الحس اللمسي بطلانا ان كان السبب قويا او نقصانا ان كان ضعيفا واكثر من المتقدمين

جفاف

الخدر

المتقدمين يخصون الخدر بنقصان الحس فقط ويحس معه بالتألم في العضو شبيها بدبيب النمل وهو عرض لانه مما يكثر
لا مرض ولم يعلم وهذا انما يكون اذا احدث بالعضو سوء مزاج بارد يكثف العصب ويجمع اجزاءه ويغلظ
قوام الروح والابخرة المنفصلة عن العضو ويضيق المسالك ومجاري الروح فيختنق [illegible] عند حركة
ذلك الروح البارد المزاج الغليظ القوام وحركة تلك الابخرة ومرورها بالاعضاء الحساسة
شبيه بدبيب النمل ويعرض كثيرا لذي البرد كما يرد عند الرياح الباردة في البلدان الشمالية كثيرا
في الجلد شبيها بغرز الابر للذع الهواء البارد او يحدث بامتلاء ودموية من ربط او غيره يخنق
الحار الغريزي بانسداد المنافس ويكثف قوام الروح والابخرة المتصاعدة عنه فيحس عند
حركتها شبيه دبيب النمل مع عسر الحركة اي حركة عضو الخدر على المجرى الطبيعي ويكون
معه اما رعشة [illegible] ان كان السبب ضعيفا او استرخاء ان كان قويا وذلك لان القوة الحسية
لا تمنع عن العضو الا والحركة ايضا تمنع معها لان الحركة انما تتم بقوة قوية جدا حتى تقدر
على جذب بعض الاعضاء وتحريكها لا سيما الثقيلة منها وعلى حمل الاثقال وحفظها والحسية تتم
بادنى قوة وذلك لان الاحساس انفعال والحركة فعل فيكون احتياجها الى القوة الفاعلة
اشد ولا يخفى انه اذا انتفعت القوة اليسيرة اللطيفة لا بد وان يمتنع قبلها القوية
الكثيفة الكلية الا ان يكون عصب الحس غير عصب الحركة فيحدث الخدر في الحس
بلا عسر حركة وهو رداءة الحس اما بالنقصان او البطلان وبهذا القيد يستدل على [illegible] التشنج
السابق ويمنعه انسداد النفس اي النفخ الحساسة من السلوك في الاعضاء كلها لانسداد
او بعضه وذلك الانسداد اما بسبب ضغط عارض للعصب كما يعرض من كسر او خلع يغير
وضعها [illegible] المنفلد عن الوضع الطبيعي ويميل الجانب فينضغط العصب الجاري في ذلك الجانب
ويشد منه مسالك الروح او من جلوس وربط عليها وعلامته منع الضاغط برد العظم الى
موضعه وتغير هيئة الجلوس وحل الرباط واما بسبب سدة تقع في العصب من خلط غليظ لزج
يمنع القوة الحسية من السلوك فيه او وصول تاثيرها الى مقتضيه العصب ويقل معه تنفس
ويحل بريت مجاري النفس الحساسة ويطيق لا استرخاء [illegible] وعلامته ثقل
البدن لغلبة الرطوبة واختلاطها بالدم وكسل لاسترخاء الاعصاب وفتور حركة البدن
وضعف القوى النفسية وبياض اللون وثقل الحواس ان كانت الرطوبة البلغمية تغلظ
الروح واسترخاء الآلة وعلاجه علاج الفالج الذي من البرد والرطوبة وقد يحدث السدة

يحل

انحباس الدم وانصبابه الى العضو الخدر كثيرا اما لامتلاء البدن منه او لموضع مخصوص في العضو
كبير فيملي الشرايين بحيث يعرض الروح الحيواني احتباس واختناق ما و ح لا تستعد العضو
لقبول الروح النفساني فنقول ان امتناع الروح الحيواني في نفسه يوجب الخدر كما ذكر جالينوس
في احد قوليه لان الخدر يكون العضو للموت هو امتناع الارواح كلها ولذلك يخدر القاطع
الذي يرد مزاجه باكثر مما ينفي من امتناع الروح الحيواني المنحرف عنه وهذا القسم [illegible]
صحيح عند ما انصب اليه من الدم عاد الحس اليه وعلامته حمرة اللون التي تضرب الى السواد
لتراكم [illegible] وعلاجه الفصد وتقليل الغذاء [illegible] مع تبديل وضع العضو وقد يكون
الخدر لغلظ جوهر الروح من سوء مزاج بارد تكثف يجمد جوهره ويلزمه [illegible]
الروح نفوذا حسنا لانضغاط المنافذ وانسدادها ولذلك يخدر لمس الرجل القياس
الى اليد كالخدر في جلد العصب القابل الى الساق وعلامته غلظ الاعصاب وكذا فيها
وصلابتها والاطلاع بالتخمين لزوال السبب وعلاجه تليين العصب بالادهان
الحارة والماء الفاتر وتبديل مزاجه بالاضمدة والنطولات المسخنة والدلك المحمر وقد
تحدث السدة من اليبس الخفاف فيتسدد المسالك لاجتماع الليف وانطباقه لانه
اذا انعدمت الرطوبات التي تملأ فرج الالياف اجتمعت الالياف وانقبضت [illegible]
الخلل وعلامته علامة الفالج اليابس كذلك علاجه وقد يحدث الخدر عن السموم البارد
كالافيون او الحارة مثل البيش وذلك لانها تفسد مزاج الروح وتغيره على الاعضاء
فلا يقبل الروح على ما ينبغي او عن لسع العقرب والحية وعلاجه سقي الترياق فانه عام
النفع في جميع السموم وما اشبهها [illegible] على ما يجيء في بابه **اللقوة** هي اسم
[illegible] سميت لقوة [illegible] ان العلة سميت باسم تشبيها
لصاحبها بالعقاب [illegible] وقيل الاعوجاج في منقارها [illegible]
وراسها [illegible] في الوجه يحدث فيها شيء من الوجه الى جهة غير طبيعية فيتغير هيئته
الطبيعية ويزول جودة التقاء الشفتين فيعجز عن المص ولا يخرج النفخ اذا نفخ الا من جانب
واحد ولا يمكنه اطباق [illegible] والجفنين من شق ولا يمكنه تغميض عينه النوم في ذلك الشق
ولا تعرض هذه العلة [illegible] جميعا الا نادرا [illegible] والتشنج بسبب لان اعضاء
الذي تشترك [illegible]

بالضرورة [illegible] الوجه فهذه الذي تشترك فيه اعصابه هو الدماغ ومتى عرضت له افة عمت افة الوجه
والبدن جميعا ولم تقتصر على الوجه المفرد واما عرض الافة لجميع شعب اعصاب جانبي الوجه دون
البدن فنادر جدا فلو عرضت وعمت جميع اعصاب الجانبين لم يتبين في الوجه عوج كما حكى
الرازي ان رجلا [illegible] وطال الجوع فحدث به اللقوة لم يتعوج منها فمه ولكن عسر عليه
[illegible] عينيه ولم يمكنه اطباق [illegible] قطعا وكان ينصب الماء من فيه اذا اخذه [illegible]
في وجهه عوج لان العلة كانت في الجانبين جميعا واختلف في ان الشق الذي هو المريض
انه هو المعوج او الصحيح فذهب كثير من القدماء الى ان الجانب المائل هو المريض واستدل عليه الرازي
بان خلقا من الملقوين بهم فالج في الجانب الذي فيه عوج الوجه قال وذلك يدل على بطلان
قول من زعم ان العلة في الجانب المستوي واقول ان [illegible] لا يثبت بهذا الدليل [illegible]
اللقوة التي تكون مع الفالج لا تبعد ان تكون استرخائية لا تشنجية وان يكون استرخائية
ضعيفة لان المادة التي تنصب الى شق من الوجه مع ما انصبت الى شق من البدن معلوم انها
تكون يسيرة ولا تكون تلك الكثرة التي تبلغ ثقلها الى ان تعوج الشق الاخر وقال يوحنا بن
ماسويه من معرفة هذه العلة انها ليست في الجانب المائل ولكن في الجانب الاخر وعلته ميلان
جانب الصحيح كثرة المادة وثقلها في الجانب العليل [illegible] على الجانب الصحيح [illegible]
وهذا لا يصح في اللقوة التشنجية قطعا بل انما يصح في الاسترخائية اذا كانت قوية ومال الجانب [illegible]
ثقلها الى الجهة الانسية من الوجه [illegible] على الجانب الصحيح واما [illegible] الجهة الوحشية
الجانب العليل فتغير هيئته فيتوهم ان العلة فيه واما اذا كانت قوية ومال الجانب [illegible]
الى الجهة الوحشية فتتغير هيئة الجانب الصحيح ايضا فيتوهم ان العلة فيه لانه [illegible]
الصحيح [illegible] الى الجهة الوحشية التي مال اليها كما قال الشيخ لكن لو كانت استرخائية
ضعيفة استرخى الجانب العليل وحده وظهر الاعوجاج فيه ولم يبلغ ثقله [illegible]
يميل الجانب الصحيح الى جهته فقيل في علته ميلان الجانب الصحيح من [illegible]
وتشنجه فيجذبه الى نفسه لان العضل السليم يقوى على جذب العضل العليل فيتقبض [illegible]
نفسه ويجتمع ما يليه الى الجانب المخالف [illegible] الجذب ويتم [illegible] والشيخ فيظهر
فيه الاعوجاج [illegible] في الاكثر [illegible] عليه التشريح ومعرفة عضلات الوجه [illegible]
الجانب المائل في التشنج هو الصحيح من غير شك واما في الاسترخائي فقد يكون الجانب المائل صحيحا

بعد كون ... الفكر فيها انما يعرض بسبب بطلان الحس ... بالاختلاج وضعف قوة المضغ ويأتي الشق العليل
اذا امتد باليد مطاوعة الى شكله سهل رجوع الشق الآخر الطبيعي الى شكله وقال ثابت بن قرة وهذه العلة
مع مايوجد من ... التشنج يذهب حس المذاق ويبطل قوة المضغ وذلك لان الدماغ ... قوة
الحس والحركة الى عضلات ... من الفكين ... ذلك ... الدمع في كل ساعة من
العين التي لا تغمض ويعسر الكلام ... ويسميه ... اما التشنج فانه اما من اليبس والحفاف
... اذا قرب الموت وغلب اليبس على
الدماغ ... التشنج اليابس في غير هذا الموضع لان القوة ... لا يحدث الا بعد
والتشنج اليابس لا يكون الا قليلا ويحدث التشنج اليبسي ... اعصاب الوجه اما
يمكن في هذا الموضع لان الاعصاب الدماغية تستمد الرطوبة من نفس الدماغ بلا واسطة مادام
مرطوبة ... لا تستولي عليها الحفاف ولا يحدث فيها التشنج اليبسي وانما ... رطوبات
الدماغ ويجف بالكلية عند استيلاء حرارة مفرطة عليه ... وتنشف ... رطوباته بالكلية وتجف الاعصاب النابتة منه فيتشنج دفعة وقيل بل القوة اليابسة لا
يحدث الا قليلا ولا يكون قبلها اختلاج ... اعصاب ... الفكين
من كيموس بارد غليظ ... [illegible] ... يجر الجانب المتشنج الجانب الآخر السليم الى جهته
فيزول ... الشق ... من الجانب السليم وعلامته شدة جلاء الجبهة اي
صلابتها ... ذلك الجانب المتشنج ... العضو ... تلك الناحية
ويحدث في جلدة الرأس ... لم يكن قبل ذلك ... الرقبة ... عنها ...
الريق والبزاق ... التشنج اليابس ... التشنج ... غليظة ...
لا ... بالبزاق ... رقيقة لطيفة ... فانه لا
يمكنه ... الجانب الصحيح ... قال الرازي ...
الكبير رأيت ... الجانب ... [illegible]
الواسع ... [illegible]
ولا يمكن ان يطبق الجفن ... ان كان ... الراس
او انجذاب الجفن ... فلا يطبق الجفن ...
فهذا ايضا يفرق بين التشنج والاسترخاء ... الجفن ... النوع

هذا النوع ... اذا ... العليل ... الى ان ينطبق ... الآخر ... المقوى بالعلاج
الى الرابع ان لم يكن العلة قوية والسابع ان كانت قوية وكان معها ثقل في الراس والبدن ...
في الحواس لانه ... عليه النجاة وذلك ... فان ... بعد ... في ذلك
... يحدث ...
نجاة او ... منه الى شق ... فيحدث الفالج ... الدماغ فيحدث السكتة الى
والموت ... لانها اي اللقوة كثيرا ما ... اي ... الامراض لانها ... من
... الوجه ... الفضول ... الدماغ ... اما ...
من ... اذا كانت ... الدماغ ... ضعيفا ... الفضول ...
... ذلك ... الى بطون الدماغ ... سدة ...
اذا كان ... شديد الضعف ... شق النخاع اذا كان ... من الحس ...
او ... الصدر ... الى القلب اذا كان القلب ضعيفا ... الخلط
... بالادوية ... او العنصل ... القابل ...
الرازي ذكر في الحاوي الكبير انها اي اللقوة اذا امتدت ستة اشهر ... انها الخلط
مادتها ... لا ... التغيرات القمرية بل ... التغيرات الشمسية ...
التغيرات القمرية هو الذي يكون في نصف الدورة هو اليوم الرابع عشر ... قبله ...
اقوى التغيرات الشمسية هو التي يكون في نصف الدورة هو الشهر السادس ... فاذا لم
يتغير المرض في هذه المدة لم يمكن ان يتغير بعدها لان المادة ... يزداد غلظا
كثافة ولزوجة فيمنع ... مع انها ... حقيقتين
... ان هذه الاعصاب ... الخاعية ...
الدماغ ... القلب ...
الدماغ ... المرض ... القلب ... ان ما
جاوز ... فانه لا ... علاج التشنج اليابس ...
كان ... التكميد بالكمادات المرخية ... الخرق المبلولة بالماء الحار ...
بالادهان والتدهين بالادهان المفترة وهذا العلاج مشترك بين نوعي التشنج ...
... الاسترخاء ... لا ... بينهما ... العلاج ...

وانا من استرخاء الشدق وعلامته استرخاؤه وضعف حركته لانه اذا جاز الريح بين اجزاء العضل
البهاد فلة تمدد الجلد اى جلد الجبهة والخد لعدم التشنج لا انخلاف فلم يكون هناك امتداد لانه ربما
حصل من انحدار الشدق وميله الى الجهة الغير الطبيعية وانحدار الجفن وسقوطه الى الاسفل فلا يسهل
الجفن ويعلو الى فوق لذلك ولاسترخاء العضلتين اللتين يجذبان الجفن على الى الاسفل ولاسترخاء
ضعف غشاء الحنك الذى في ذلك الجانب ويظهر ذلك بان يفتح فم الملقو وينظر الى ما يلى اسفل
ذلك الغشاء المتبطن لاعلى الحنك فصفه مسترخيا ضعيفا ومنه على خشبه التحديه انسال
هذا الغشاء بالغشاء الخارج من طريق الشقوق الى ملح الحنك على الاسنان وفيه تسهيل ادراكه في نظر
والتقبل والدمعة فسيل من جانبه لاتساع المواضع وكثرة استرخاء الجهة التى فيه فلا تقدر على حبس
فعله من سيلان الدمع مع امتلاء التابع من الرطوبات الرقيقة والريح يبقى فيه اى في ذلك
الجانب ويخرج منه بلا ارادة اذا نفخ لاسترخاء ضعف الشفة من ذلك الشق وانحداره الى اسفل
فلا يمكن العليل ان يضمها الى الشفة العليا فلا يقبل ان لا على الهواء الشارع بالنفخ وان يكون
معه كدورة الحواس لغلظ الروح واسترخاء يعقبه بسبب انصباب التابع من الرطوبات الرقيقة
وعلاجه التلطيف والتدبير وتنقية الفضول بعد انضاجها التام بالحبوب ولا باس ايضا بالذكورة
في الفالج والفرفيون بطبيخ المرزنجوش والصعتر والعاقرقرحا والخردل ونشوق اصل الكبر وحب الرشاد
للمضمضة والغرغرة مع السكنجبين العنصلي او بماء طبيخ فيه الفوذنج والعسل والتنشيط بدهن الكركي
والبارزد مع عصارة اصل السوسن الرطب والتطليل بالكبريت طبخ فيه الصعتر والسذاب
والعاقرقرحا والشبت معه والفار والحركل والبابونج واكليل الملك والمرزنجوش وما اشبهها
وبالتشميم بالجند بيدستر والسكبينج والجاوشير والقلقل فانها تلطف البلغم وتحلل من التابع
مما ذكرنا وتمنع المسلك وعلامات التخطيط والروح على الرقيق ولا تستعمل الا الاقوياء المادة المحتقنة
مثلما باستفراغ الالطف الارق فتغلظ البقية والجفف العصب باستفراغ الرطوبات الرقيقة
التى ترطبه من جهته فيصعب العلاج وتأثير الدواء فيه والغرغرة والمضوغات تأثيرها
ظاهر في فتح مجارى العضل التى في الوجه العلة ولم ينكسر فيها شيء لكنها في مثل
ضار جدا لانها تجذب الى الفوق اى الرطوبة ولا تحلل الغليظ الرطب في المدة وقد يكون التلقوة
من تشنج واسترخاء معا فيسرج الى جانبي الوجه ويتشنج الآخر وسببه غلظ الخلط وقد
اختلف فمنه غليظ فيحدث عنه التشنج والرقيق فيحدث عنه الاسترخاء الاختلاج سمى بهذا الاسم لانه يتقلب

الاختلاج

قال الخطب العين اذا طابت حركة غير ارادية تحدث في موضع من البدن كالاجفان والحدقة والعضلة
وما يتصل بها من الجلد ليس من عادته ان يتحرك تلك الحركة لكن يكون له ذلك حركة انبساطية وانقباضية
سريعة متواترة لان محركه ريح بخارى وهو خفيف سريع الحركة فقد يسكن من الحركة سريعا
لما يتحلل الكلية بسبب قلة غلظة وغلبة البخارية عليه اولما يزداد غلظا بسبب مفارقة الاجزاء
البخارية اللطيفة عنه من الحركة وربما اختلج قدر ذلك ثم عاد لا اختلاج اذا لم يتحلل الريح بالحركة الاولى
اما الزيادة غلظه او لقلة بخاريته والسبب الموجب له رطوبة غليظة لزجة اذا كانت في فيه
مائية فتحرك وتولدت منها بخار لطيف فيحلل بسهولة بل يقصر ريحا بخاريا غليظا يعسر
الخروج من المسام لغلظه ولما يمنعه الجلد الذى يعلوه سيما اذا استولى على الظاهر وتكتف في
تزول القوة الدافعة دفعه فيقع بينهما ممانعة واضطراب فلا يتحلل الا بتحريك العضو ولانما يكون
بالحرارة الحادثة من الحركة ويتحلل من المسام فيختلج الموضع باضطرابه اليه فتلطف ويتحلل
انما قلنا انه من ريح غليظ لانه لا يكون حدوثه من القوة المحركة العضل لان تحريكها الادى بواسطة
تحريك العضو الذى حركته تلك العضلة ولا يمكن ان يكون مادة ذات قوام لانها لا حركة لها
لا يكن انصبابها بحيث لها في تلك السرعة ولا يمكن ايضا ان يكون من بخار صرف لانه يتحلل
الى فوق على الاستقامة فلا يكون له تلبج بل انما تعرض هذه كانا لطيفين او انفتاح اذا كانا
غليظين ما وقعا اللحم والجلد من نفوذه وهو ذلك بعيد لان مسام البدن اوسع من ذلك
الريح ولانه تحرك كثير الى جهات مختلفة ولانه يكثر الا في الاوقات الباردة والابدان
البارد وعند الاغتسال بالماء البارد وشربه لان الريح يغلظ ويتكاثف فلا يتحلل الا بذلك
المسام ايضا لان العضو اذا برد تكاثف ان يلطفه ويحلله ولانه ايضا لا يعرض في الاعضاء التى
حولها مثل التابع او في الغضاريف والعصب مثل العظم وهذا الريح لا يمكن ان يكون لطيفا او الا لتفشى او يتحلل
بادنى حركة ولم يحتج الى تكثر الحركة وتكثرها لما كان لا يندفع الا بالاشياء المسخنة المحللة
الجسد كالدلك والحمام وبما دام اندره الصرع والتقوة ونحوهما من السكتة والتشنج والفالج
والماليخوليا وذلك لما تبين انه حدوثه انما يكون من رياح غليظة وهي انما يكون من مادة
غليظة بالضرورة ولا يتعدى ان يكون هناك حرارة تلطف تلك المادة حتى يصير بخارا وان يكون
تلك الحرارة ضعيفة قاصرة لا تحللها بالتمام واذا كان كذلك فلا بد لتلك المادة من ان يتصعد بسبب
الحرارة شيء منها الى الدماغ وهو اما ان يكون باردة يابسة فيحدث عنها الماليخوليا او بادرة رطبة

فهي اما ان يكون كثيرة فيحدث بلا سطوة الدماغ ويسد مجاريه وريح فيحدث عنها السكتة او لا يكون كذلك
واما ان يكون الدماغ قويا طاردا منها بالتمام اولا فان كان الثاني حدث عنها الصرع لانها لا تسد سدا تاما
وان كان قويا فانه يكون كثيرا يدفع المادة الى الاعصاب لا تشاكلها بالدماغ وحينئذ يحدث عنها اللقوة ان كانت
الى اعصاب الوجه او التشنج او التمدد ان اندفعت الى غيرها [illegible] يحدث عنها الفالج [illegible]
لان مادته [illegible] يكون رقيقة [illegible] تشربها الاعصاب [illegible] مرضا [illegible]
منها التشنج وعلامته ان يكون العضو المتشنج بالكمادات الحارة مثل الملح المسخن وبالتدهين بالادهان
المسخنة مثل دهن البابونج والخيري والقسط [illegible] وضعف [illegible] فان كون هذا العلاج
والاستفراغ المسهل المذكور في باب الفالج حتى يندفع به السبب السابق الذي هو الرطوبة الغليظة [illegible]
التشنج وقد يعرض الاختلاج من الاعراض النفسانية مثل الفرح والغم والغضب لانها الحركة من الريح
[illegible] والفرق بين هذه العلة وبين [illegible] التشنج يقع في الاعضاء الآلية التي
تتحرك بارادة والاختلاج يقع في كل عضو [illegible] الاعضاء والعروق
والكبد والطحال والرحم وان الاختلاج يحدث دفعة ويزول دفعة وان [illegible]
[illegible] الى اسفل في الاختلاج يتحرك الى جهات مختلفة [illegible] **الزكام** هو تحلب فضول
رطبة من بطني الدماغ المقدمين الى المنخرين والنزلة تحلبها الى الحلق ومنهم من جعل النزلة
لما كان تحلبها الى الرئة والصدر ومنهم من سمى الجميع نزلة [illegible] الزكام [illegible]
[illegible] البطنين المقدمين لان البطن الموخر [illegible] منه شيء [illegible]
الطرف [illegible] مجرى [illegible] يندفع في مجرى [illegible]
المقدم من الدماغ والجزء المؤخر منه [illegible] العظم [illegible]
[illegible] الشبيهين [illegible]
الثقب الى العظم المصفى الذي تحتها الى الخيشوم على ما ذكر [illegible] ان ما يندفع من
الفضول الى المنخرين انما هو من البطنين المقدمين [illegible] سو مزاج حار يعرض للدماغ
من اسباب خارجية مثل حرارة الشمس او وضع الادهان الحارة على الراس [illegible] مثل [illegible]
والزعفران فيسخن الراس ويرق الفضول التي فيه ويجذب الفضول اليه اي الى الراس ايضا
من جميع البدن بسبب سخونته لان السخونة تحلل وتستفرغ ما في الراس من الرطوبات فيجذب بدلها اليه
بدلها من البدن [illegible] كما يجذب [illegible] النار [illegible] الراس [illegible] الفضول

ان لا يتعاش

الزكام

في الصداع

الفضول الى المنخرين وعلامته حكاك الدماغ وسخونة الجبهة ما يميل اليه وحمرة في العينين
وعلاجه استفراغ البدن ان كان ممتليا بالفصد ولا يسهل البدن لئلا تتصعد المواد منه الى الراس ولا استعمال
الماء الحار لانه يرخي القوة ويسكن الحكاك الدماغ بالادخان والتليين ولا يكشف الحلق ولا يستعمل
الماء البارد فان القبض والتكثيف يمنع تحلل الدماغ ويرق الفضول عند الزكام ويستنشق الادهان
الباردة مثل دهن البنفسج والنيلوفر والقرع ليسكن الحكاك ويبرد الدماغ ويمنع السيلان ان
كان بالتنخير كالكافور وان توضع زجاجة على الجبهة [illegible] تجفيف الرطوبة ويحبسها
بفرط التبريد او بالخل الممزوج [illegible] يجفف الرطوبات ويسقى طبيخ البنفسج والشعير
والخشخاش مع شراب الخشخاش والحسو المتخذ من ماء النخالة ودقيق الباقلاء والنشا والكثيراء
دهن اللوز والسكر واما حار في مزاج الدماغ نفسه من غير ان يصيبه حرارة خارجية فيكون
مع حرارة جميع البدن فتصعد منه اليه ابخرة كثيرة تمادت مع ان الفضول المتحلبة من الدماغ
[illegible] ويكثر يكون حادة مرتبة على ما قال لان المادة الواصلة اليه لتغذيته تكون كثيرة الاسهال
تصعدها الى الدماغ والدماغ انما يغتذي بالاجزاء الباردة الرطبة من تلك المادة تبقى الاجزاء
الرقيقة غالطة لما يفضل عن غذائه ويندفع معه وعلامته تلك العلامات المذكورة في الحرارة
الخارجية مع عظم النبض العظم والسرعة والتواتر وتغير القارورة الى الصفرة وعلاجه
الفصد ان كان واجبا لتقليل المادة وميلها الى الجهة المخالفة وتليين البطن لذلك ايضا
بطبيخ البنفسج واصل السوس والخطمي والسبستان والعناب مع الخيارشنبر والترنجبين
وتسكينها الشعير وتبديل المزاج بالمطولات والمشروبات والادهان الباردة وغيرها
اما سو مزاج بارد يعرض للدماغ من اسباب خارجية مثل الهوا من برد يصيب الراس فيجفف
الجلد ويسد المسام ويحتقن البخارات التي كانت تتحلل عن الدماغ فيتكاثف فيه ويقصر
وينعكس منه الى المنخرين كما ينعكس من الانبيق ما يتصعد اليه من القرع وايضا يبرد منه جوهر
الدماغ ويكاثف لان ذلك يحلله ويصل البرد الى قعره بسهولة ويضعف لينه وحرارته بنيته
يسرع اليه الجمود والتكاثف وحتى لا ينهضم فيه ما يصل اليه من الغذاء لضعفه فيصير فضلا
وينزل وعلامته ان يحدث عقيبها اي يعقب الاسباب الخارجية المبردة وعلاجه ان يكمد الجانب
او يعرق يسخنه حتى تصل حرارته الى غور الراس ويستعمل الحمام لتفتيح المسام وتنضيج الفضول
ويقطع السيلان الى الانف بالتبخير بالعود التي يمنع ما يحل الدماغ ويفتح السد [illegible]

فليحصف

القعود والسعوط والشونيز المقلو والخل وماء الاس ودهنه فراجع الدماغ نفسه فان الدماغ البارد لا
ينضج ما يصل اليه من الغذاء ولا يحلل ما يتصاعد اليه من الابخرة بل ينعكس الغذاء حينئذ لعدم النضج
ويتركم فيه من البخارات لعدم التحلل فتبرد وتصير رطوبات منحدرة الى المنخرين فلطلها فيدوم عليه
النوازل وعلامته كلال وكسل وثقل الراس من غير تمدد والاسترخاء ولا تسخين الراس وساير
دلايل برودة الدماغ ما ذكر في الفصول المتقدمة وعلاجه تسخين الراس بالكمادات والمنقوع
مثل طبيخ البابونج والاكليل والمرزنجوش والمشمومات مثل الشونيز المحمص وما اشبه ذلك
وعن جميع البدن في الراس بخارات ما في الراس اكثر وترتفع اليه ايضا من البدن بخارات
رديئة لامتلائه وهذا النوع على انواع فالاول ما يغلب على بخاراته المحتقنة الصفراء وعلامته
ان يجد العليل فيما يخرج من منخره حدة حتى يجد التذع منه اي يحترق وان كان
عليها شيء ظاهر النار فان عرض مع ذلك صداعا لامتلاء الدماغ من تلك المادة الحادة ولهيبا
وعطشا وتغيرا في طعم الفم الى المرارة لما يندفع من تلك المادة الصفراوية شيء من البطن ويسقط
على عشاء الصلب الحنك ثم منها الى الحلق فيحدث التغير بالمرارة وظلمة
ويجد في عينيه حرقة لان تلك المادة الحادة حيث كانت مائلة الى المنخرين ومقدم الوجه
يندفع شيء منها الى العينين وتدمعا بسبب الدماغ والحرارة وبسبب اندفاع المادة وعلاجه
حل الطبيعة واستفراغ المادة بماء الفواكه مع الخيار شنبر وسقي ماء الشعير والفصاد
وترك الغذاء عليه والاكباب على شم المشمومات كالبنفسج والبابونج والخطمي وورق الخس
وشم الخشخاش اي غير النضيج اي ينضج الخلط الخبيث في الدماغ فان الابخرة المتصاعدة منه
الى الدماغ بما فيها من قوى الادوية تبرد الدماغ وترطبه وتسكن لذع المادة وتزيل حدتها
تعدل قوامها وسقي شراب الخشخاش ان كان ما ينزل رقيقا حتى يغلظه وينضجه
واغشية الصدر ولا ينفذه غشاء المنخرين ولا في العينين فيحدث منها الحرقة واللذع
فان حدثت سدة في المصفاة ولم يخرج الخلط الى الانف يخرجه بشكر الطبرزد والقرطاس
والجلجلان والعنبر فان التبخير بها يفتح السدة ويقوي الدماغ ويدفع البخار ولا يسخن تسخينا
كثيرا والثاني ما يغلب على بخاراته المحتبسة البخارات الدموية وعلامته ان يجد مع الزكام
حمرة في عينيه وحالة شبيهة بالسدر مع ثقل الراس مع كدورة الحواس والبهتة في الجبهة
وذلك بسبب امتلاء الدماغ من تلك الابخرة الغليظة وتراكمها وثقلها عليه ويختنق الروح

والعنبر

كله

الروح والحرارة الغريزية عنه فيبرد ويحدث كثيف عند النوم لان الابخرة الدموية بكثرتها تملأها
الروح وبكثرته فيعرض عليه البرودة الى الظاهر ويوجب للاعصاب استرخاء والانطباق ايضا
لانها بسبب حدتها تبسط الروح وتحركه الى الخارج فلا يتاتى منه النوم الغرق ويجد به الحرارة
عنده سيما العين المالة جميع عروق القرنية وما بين الاسنان من الجسد واذنيه ووجهه كالاكال
والحكاك لان تلك الابخرة لغلظها تحتبس تحت الجلد ولا تتحلل بسهولة فيحدث بحرارتها
اللذع والحكاك ويجد فيما يستنثر اي يستنزل من حنفيه قريبا اي لونا شبيها بلون الورد وهي
فيجد حلاوة في بصاقه وتغير الطعم لما يعرض الفضول المحتبسة التعفن وتغيرا وعلاجه فصد
القيفال وحل الطبيعة والزامها الشعير وشراب العناب والخشخاش فان حدثت سدة ولم يخرج
الخلط بخر بدلك البخور المذكور في الصفراوي ويقطر فيه السنبل والسعد والورس والعود
لان المادة هنا اغلظ فيحتاج في التفتيح الى ما هو اقوى ويكب على بخار الحشايش كالبابونج
والاكليل والمرزنجوش والثالث ما يغلب على البخارات المحتقنة البخارات الرطوبية البلغمية
وهذا اسلم الانواع لان المرض الحادث من المزاج العفن اقل خطرا من غيره اللذاع لان المرض الحاد
انما يكون عند تقوية السبب الفاعل له اذ لو لم يكن قويا لم يغلب على قهر المزاج ومستلزمه عليه
وعلامته ثقل الراس لامتلاء الراس وضعف القوة عن اقلال الراس وثقل الحواس
اي كثرتها لغلظ الروح واسترخاء الاعصاب وانطباقها فلا ينفذ فيها الروح على المجرى
الطبيعي وان يكون في كلامه تعثر وغنة لان الخيشوم الذي لتصفية الصوت
وتحسينه واذا انسد بالبلغم الغليظ اللزج لا يمكن التكلم بافصاح ويجد في فمه ما
لما ينحلب اليه من الدماغ ولا يجد لشيء ما كله او يشربه طعما على الحقيقة لكدورة الحواس
لتلطخ اللسان بالرطوبة الغريبة اللزجة وامتلاء الاعصاب التي تنتهي اليه بالحس وفي
عند ما ينام او يأكل شيئا يعض لسانه اما عند النوم فلما تجتمع الرطوبات والابخرة التي
تحللها اليقظة في عضلات الفك واعصابه ويعرض لها ثقل ومدة ما تحركها الطبيعة عند
النوم لتحلل منها تلك الفضول وتحرك معها اللسان على سبيل العادة كما تحرك لتقليب الطعام
ووضعه فيما بين الاسنان فيعض عليه واما عند الاكل فلان اللسان آلة لتقليب الممضوغ
ووضعه فيما بين الاسنان واذا عظم وغلظ ثقل عليه الرجوع والحركة من الاسنان الى
باطن الفم فيعض عليه وعلاجه حل الطبيعة بطبيخ الزوفا واصل السوس والتين اليابس

الدماغ

مع الترخيص ولا اقتصار من الغذاء على الاحساء المتخذة من نخالة الحنطة ... القوة والعسل ... الاطريه ...
على الجلاب ... الماء ... المادة ... النضج ... السلق ... الخشخاش ...
مثل الشبث والبابونج والقيصوم والصعتر والاكليل ان احتيج اليها للانضاج ... ان حدث
بالسكر ... والقرطاس ... الشبل ... والخرق ... او الصوف او الثوب الذي
صبغ ... بالمراق والجراءات والسد ... والرابع ... البخارات المخفقة
البخارات ... في البدن ... من ... الدماغ
... حبة ... مع ... من الثقل والصداع
... المادة ... الدخان والعفونة
لان ... المادة الى الخيشوم والصفحات ... جميع الروائح
... الكيفية ... الشعير المطبوخ مع الخشخاش والحرير ... الشاه
السكر ... اللوز ... مثل البنفسج والخطمي ... الخشخاش
والقرع والتطيل ... على مقدم الراس ... السكر والبنفسج والسند ...

في العصابه ... الوجع ... على الموضع الذي يشد عليه العصابة ...
بطرف الحاجبين ... على الحاجبين اي ... الجبهة ...
... العظم ... الجلد والعضل ... العظم ... اطراف ... عضلات
اثنان منها اللتان تحركان العين والجفن ... العضلات التي تحرك العين ...
كل واحدة ... تحرك ... الى ...
والتي تحرك الجفن ... كل واحدة ... الى اسفل ...
وواحدة ... وسط الجفن ... هذه العضلة متقاربة في الموضع ...
... وقدام واطرافها ... بعضها الى بعض ...
العضلة المحركة ... الليف من اربع مواضع ...
من الفص والثالث من الزاوية التي على طرف الكتف والرابع من ... الفقرة ...
العنق وعلى هذا ... ان اطراف تلك العضلات ... اطراف عضلتي الوجه ...
... وحيث ... الكلام من ... على ...
... البخارات الحارة ... في هذا الموضع ...

عن الشقيقة ... الموضع ... تركيب العضل

العنق

في العصابه

والسدة السام ... ماء ... الرياح الشمالية الباردة ... الماء البارد ...
... الوجع ... حركة العضل ... على ...
... الاخرى ... الصداع ... البخارات ...
الوجع بالحركة ... شدة البرد ... ان ...
المادة من ... الموضع الذي ... لم ...
... النخاع ... البخارات ... الشقيقة ...
الاخرة الى الاسافل ... بالمزورات الخل والسكر ... الخل ...
البخار ... السكر ... الطبيعة ...
... والعين ... ان ...
... الكثيرة ... الحار ...
... النزلة والتبريد ...
... في حس بطرف النخاع ...
... الصداع ...
... الفرج ... على ...
... ايضا ...
... فيه ...
... البخارات ... الى ...
... النخاع ...
... الحرب ... المسلم ... البرقة ...
... الاخلاط ...
كيفية ... العين ...
... والبخارات ... والجبن والرائب ...
... الخشخاش والبنفسج ... ماء ... الماء ...
... الشعير مع ... الى ...
... مثل ... والخضر ...

في حس طرف النخاع

السام

الحرافه

في امراض العين اعلال الطبقة الصلبة

مع السكر وطبيخ الحلبة وان كثر وان وجب الفصد لطاعت القوة فصد ثم تبديل مزاج الدماغ
بالاطلية والادهان والطلاءات المبردة في امراض العين اعلال الطبقة الصلبة وهي
طبقة تحت اعلى الغشاء الصلب الملتحم المحيط على العصبة المجوفة بعض الاطباء لا يعترف بها
طبقة على حدة وعلى هذا يكون عدد الطبقات ستا قد يحدث في هذه الطبقة الورم اما خاصا
بها او بشركة الطبقات تعرض وعلامته جحوظ العين لزيادة حجم المقلة بسبب الورم ودفعه
لها الى قدام والم وحمرة وثقل بسبب تفرق اتصال في عمقها اي عمق العين لمكان هذه الطبقة
وهذا انما يكون اذا كان الورم خاصا بها فان كان الورم دمويا كان مع الحمرة والامتلاء [illegible]
[illegible] تلك المادة الابيض [illegible] عليه [illegible] لا يحتمل [illegible]
الطبيعة ان [illegible] عند [illegible] اي وضع [illegible]
[illegible] في الطبقة [illegible] لا يمكن العليل الا ان [illegible] الطبقة [illegible]
[illegible] بالرقيقة [illegible] اي موضع [illegible] وعلاجه [illegible]
الطبيعة [illegible] من التنفيخ والتلوين والحلو والعناب والعنتاب
والشعير [illegible] مع دهن الخل والسكر [illegible] الخفيف [illegible]
العناب والسبستان والخبازي والبنفسج والخطمي والكرنب اليابسة مع [illegible]
الحقن والمطبوخات القوية [illegible] الاخلاط [illegible] وتخاف منها
ازدياد الورم لضعف العين واستعداده لقبول المواد وان يحصل في العين بعد انقطاع
المادة [illegible] منها السبلاق [illegible] الكثير
[illegible] ثلث [illegible] بياض البيض الذي في
ماء الكرنب اليابس [illegible] المادة [illegible] لئلا [illegible]
[illegible] الاورام الحارة [illegible] البصر [illegible] الرطوبات
الى العين [illegible] المدرة [illegible] شديد [illegible]
طبقات العين [illegible] بسبب [illegible] الاستفراغ [illegible]
كان الورم [illegible] وعلاجه [illegible]
من الصفراء بالمطبوخ [illegible] في العين الماء الذي [illegible]
للتبريد [illegible] النفخ [illegible] الذي [illegible]

ويعرض في التشريح المحيط بالحرفة [illegible] العين [illegible] لانه [illegible] العين
ويقطع الرطوبة [illegible] البيض [illegible] العين [illegible]
[illegible] الماء [illegible] موضع [illegible] الماء [illegible] اللعاب [illegible]
حتى [illegible] التام الى [illegible] العين [illegible] واطراف [illegible]
كل [illegible] كانت [illegible] كان [illegible] الاجفان [illegible]
[illegible] وعلاجه استفراغ [illegible] الرطوبي [illegible] المطبوخات في
[illegible] والزوفا [illegible] الشونيز [illegible] الشوكي [illegible]
[illegible] الرطوبات [illegible] هذه الطبقة [illegible] علامته ان
[illegible] الاجزاء [illegible] حيث [illegible]
الا ان الطبقة [illegible] الاعصاب [illegible] في الانبساط
وعلاجه ترطيب المزاج [illegible] الدماغ [illegible] والاشربة [illegible] الراس
[illegible] الحركة [illegible]
هذه الطبقة [illegible] الدماغ [illegible] العلة [illegible] اذا كانت
[illegible] الحجاب [illegible] وعلامته [illegible] العين [illegible]
العين بسبب كثرة [illegible] وعلاجه [illegible]
[illegible] العين [illegible] الرطوبة [illegible]
[illegible] والطبقة الشبكية [illegible] مع الطبقة الشبكية [illegible]
[illegible] ضيقها [illegible] العين [illegible]
[illegible] العين [illegible] عليها [illegible] على
الصلب [illegible] الانسان [illegible] العين [illegible]
[illegible] وعلاجه ترطيب المزاج [illegible]
[illegible] الحالة الطبيعية [illegible]
[illegible] والحمام [illegible] والسعوطات والقطورات
ومنها الاسترخاء بسبب ترطيبها وعلامته ان [illegible] الانسان [illegible] اسفل [illegible]
[illegible] الرطوبة [illegible] اسفل [illegible] النظر الى السقف

تضعف عصابة استفراغها او لم ننبهها الى الحلق من غير الم ان كان القرب وحطها اى رفع بحادة او من سوء
المزاج المفرط الشاسع لا يعلم بالذات بل بالعرض لان الرطوبة من الكيفيتين المنفعلتين ويرقع الم
ان كان مع الامتلاء تمددا اى ان كان سوء المزاج ماديا تمدد وتفرق اتصال وعلاجه استفراغ
البدن والدماغ بالحبوب والايارجات بعد النضج واستعمال الغراغر والعطوسات كالمصطكى
والزنجبيل والوج اما مفردة او مؤلفة مع الزبيب والاغذية الناشفة كالقلايا والطجنات ويلحم
الطير فان كان مع الم تكون بالضربة مع مادة فيفصد ثم يستفرغ اما اذا كانت المادة دموية
فالفصد بين واما اذا كانت غليظة فالفصد نافع اذا ساعد المزاج والقوة والسن وفصل السنة
لان الدم مركب منها فيخرج البلغم معه فيخف البدن والدماغ ولذلك ترى العوام كثيرا
ما يرون الفصد نافعا في الفالج ويعظم نفع الفصد في مثل هذه الامراض قبل الاستفراغ
سيما بالمكرب للعروق [illegible] عند الاستفراغ اعلال الطبقة المشيمية وهي
طبقة تنسج من اطراف الغشاء الرقيق الداخلي من العروق والشرايين وانما سميت مشيمية لاشتمالها
على الشبكية اشتمال المشيمة على الجنين وقيل لشبهها بالمشيمة في كثرة العروق والشرايين
نصيبها على الاكثر من امراض الاورام لان العروق فيها كثيرة لانها تنفذ الغذاء الى الشبكية فتأخذ
الغذاء منها بقدر نصيبها وتصل الباقي وتؤديه الى الزجاجية حتى تأخذ نصيبها وتنفذ الباقي
وتؤدي الى الجليدية فتنتشر الهادم ويفسد مزاجها ويتبعه فساد مزاج الرطوبة الجليدية لان
غذاءها لا يرق منها وكثيرا ما يحدث فيها ورم فينضغط العصبة المجوفة ويضعف البصر
علامات الورم فيها ان ترى الحمرة في مؤخر العينين عند انطباقها لان باقي اجزائها غايبة
المس ويكون معه الم بسبب التمدد هناك اي عند المشيمة في عمق العين وعلاجه الفصد
والحجامة وحل الطبيعة كما عرفت لامالة المادة وتقليلها والتضميد فيها من ماء ورق
البزرقطونا ولسان الحمل وعنب الثعلب والخطمى على انها [illegible] الخشخاش لا يسير
حبلهرك الثلث [illegible] يسكن حدة الدم ولا يحجبها ولا يلج في المسام وتضميد العين
بطلع مدقوق مشوي [illegible] مضروب مع البزرقطونا او الخل [illegible] ودهن الورد فان الطلع
يقوي الاعضاء ويمنع انصباب المواد اليها ولعاب بزرقطونا يسكن الحرارة [illegible]
الحارة والخل يمنع انصباب المادة ويقطع ترشح الدم ويوصل اثر الدواء الى العمق ودهن الورد يسكن
الحرارة ويمنع انصباب المواد الحادة ويسكن الم الاوجاع اعلال الطبقة الشبكية وهي طبقة

اعلال الطبقه المشيميه

اعلال الطبقه الشبكيه

تنسج من اطراف العصبة المجوفة وهي مشتملة على الزجاجية والجليدية ممتدة بها الى الحد الذي بين الجليدية
والبيضية اشتمال الشبكة على الصيد ولذلك سميت شبكية وقيل انها سميت بها لما تنفذ اليها الغذاء
الرقيق من عروق كثيرة ونسج فيها انتساج الشبكة وبعض الاطباء لم يعد هذا طبقة لان الطبقة
عندهم هي التي يحيط على غيره سطحه والشبكة ليست كذلك فيكون الطبقات عندهم ستا
ستة اليست في الرمد [illegible] بسبب [illegible] لتعسر وصول قوة الدواء اليها سواء استعمل من
داخل او خارج مع انها عصبية ذكية الحس كثيرة العروق والشرايين ترد عليها المواد كثيرة وقريبة
من الجليدية متصلة بالعصبة المجوفة التي يجري الروح فيها الى النور يختص بها اعلال اربعة
احدها اليرقان الذي ينظر في الجميع مع الدموع لان اليرقان اذا كان بغير الدموع فهي اصباغ
الطبقة الملتحمة دون باقي الطبقات بما يرد عليها من الغذاء المختلط بالصفراء كما يرد على
ساير البدن وانما كان خاليا عن الدموع لكونها مكسوة القوة بخلط الدم لكونها خالية عن
العفونة ولذا يكون معه الحمى واذا كان اليرقان مع الدموع فيدل على ان شيئا يسيرا من
الصفراء تحلبت الى الطبقة الشبكية فانها اذا احسها [illegible] تأذت بها فدفعت تلك الصفراء
الى الجليدية كما تقدمت الغذاء اليها فلا تعت الطبقات وصبغتها لكونها ترشح منها
الى ساير الطبقات ويسيل الدموع بالضرورة للذعها وحرقتها وعلاجه الفصد القيفال
ان احتيج اليها ثم حل الطبيعة بطبيخ الهليلج ثم بعد التنقية يقطر فيها شياف ابيض
على لبن الجارية فيسكن حدة اللذع ويضمد بالبزرقطونا وماء الهندباء وبياض
البيض ودهن الورد وقالوا اما البيض واللطيف بياض البيض يفضل على جميع الادوية المغرية
لانه يعدل الرطوبة اللذاعة ويلين العين الخشونة مع انه لا يلج في المسام والثقب
الرقاق [illegible] ويحتقن تحتها فلذلك لا يجلب الوجع في حال ويكتب على ماء
الخشخاش للطافته ليحلل المادة الرطبة ليتحلل الرقيق ويبقى الكثيف كالبنفسج والخطمي
ونحوهما كالبابونج والاكليل والعلة الثانية [illegible] ينفع منها اى في افرادها فانقطع
الغذاء عن الزجاجية والجليدية لان الغذاء ينفذ من المشيمة اليها اولا ثم منها الى [illegible]
الرطوبتين وعلامته غور العين وجفافها وقلة الدموع لعدم وصول المادة الرطبة
الغذائية المائلة اليها مع المرجلة كما ينقبض عليها جميع الطبقات ونحوها الى [illegible]
لضرورة الخلاء اللازم لغلبة اليبس وعلاجه الفصد ويسقي ماء حل الطبيعة [illegible]

مثل السكبينج الزيتي فاذا انحدرت السيلة وابتدأت الى العين يسيح بالدلك والنيش للجفان فطرفيها
ما يجذب من الجهات السبع عليها البيض والكلية ويدبر سائر البدن بالتدبير الرطب لتبرد العين
بالقسط الذي يحصل البهاء من الغذاء ولما قيل انفتاح السدة لترطيب لا يجوز ينفع بل يزيد في
عظم امرها واشتدادها بالزيادة لشدة العروق وتمددها بكثرة المادة السادة العلة الثالثة
ما يبدو في الصغار اي الصبيان الوردينج ويعرض للكبار التبع ورم عظيم في الملتحمة مجاور للحدقة
في العظم يعرض له البياض على الحدقة اي السواد فيغطيها ومع ذلك قد يكون في الجفن الواحد
وقد يكون في كليهما حتى لا يقدر العليل على فتح العين وسببه ان ينفتح فم من افواه العروق المتصلة
بالطبقة الشبكية فيندفع الدم الكثير اما الى الملتحمة او الاجفان او الى الجميع ويبقى بعد ان
يرى بعضهم عده من امراض الجفن وبعضهم من امراض الملتحمة وعده من امراض الشبكية باعتبار
ان السبب فيها انفتاح عروقها وامتلاء معه المادة من شأنه العنبية والقرنية الى ان تصيب اليها الملتحم
البياض فيغطيها وقد يكون الوردينج من انفجار عرق دقيق يتصل بالملتحمة فتنصب المادة اليها
فتتورم او بالجفن فيتورم وعلامته تورم بياض العين في الاول وانتفاخ اجفانها او انغلاقها
الى حد ما حتى يمنع عن التغميض والانفتاح ايضا لعظم الورم ولا يكاد ان يرى العين اسواد وتنتو
الاجفان من داخل لكثرة الغذاء ورقة الغشاء الداخل ويخرج منها دم كثير في القسم الثاني
وقد يكثر فيه انصباب اذا كانت المادة حادة ويكثر ايضا يعرض للصبيان بسبب كثرة موادهم
لرطوبة امزجتهم وكثرة اكلهم وقصور هضمهم وضعف اعينهم فيكثر انصباب المواد اليها
ولا يقدر على دفعها وليس يكون الوردينج عن مادة حارة فقط كالدم او الدم الصفراوي
بل وعن المادة البلغمية والسوداوية وعلاجه الفصد ان وجب وحمل الطبيعة بطبيخ
الهليلج والمن الهندي والترنجبين في دفعات متفرقة لئلا تضعف القوة وان يكحل بالذرور
والشيافات الرادعة والمحللة مثل ذرور ملكايا والذرور الاصفر الصغير والذرور الغبي
ومثل الشياف الاحمر اللين ومثل الشيافات المعمولة من اخلاط تلك الذرورات والحق
ان يقتصر الى ثلثة ايام او اربعة ايام على تقطير اللبن ثم الشياف المحلل من ذرور ملكايا
محلولا باللبن او بلعاب بزر قطونا فان فيه مع الردع انضاجا او لعاب حب السفرجل لانه
اشد انضاجا وينبغي ان لا يستعمل الذرور الا على الجفن ولا يذر في العين البتة ويضمد
بقشور الفستق الظاهرة لانها ترد وتمنع المادة عن الانصباب والعدس فانه يسكن حرارة الدم

الدم ويغلظه ويجفف رطوبات العين وينفع من اورام الحادة فيها ويمنعها عن الانصباب لما فيه
من القوة القابضة والحصرم لما فيه مع التحليل قبض يسير وقشور الرمان فانه يمنع انصباب المواد
الى الاعضاء سيما الى العين الرمدة وكذلك قشر وصوف المنداة او بذر المقطر عليها دهن
الورد العلة الرابعة ضربان صداع الحدقة وشقيقة العين وهي ضربان يحدث للانسان
عن عين اذا كانت المادة واصلة اليها من طريق الشرايين لما ذكرنا في شقيقة الرأس كانت نبضه
لان الشبكية مركبة من عروق وعصب فاذا انصبت اليها فضل مادة حارة كالمزرق لا تصل الحاد
مثل الغرز فيها او يضغط لما يعرض لها مثل الضيق يحس العليل كأنما قبض عليها من جميع
جهاتها وربما كان الضربان دائما وربما كان في وقت دون وقت مثل شقيقة الرأس وذلك لو
تتامس مادة تقع في العروق المتصلة بها اي بالشبكة محتبس الدم هناك ويحلل عنها الحرارة
رقيقة حارة تشتاق الطبيعة الى نفضها وتبقية الروح منها بتعظيم حركة الشرايين وعلاجه استفراغ
حب ... والقيء الملق على المعدة عن او بحرارة الدم فينفصل عنه ايضا الحرارة وعلاجه البزور
والاستفراغ ان امكن او يفصد جاسية الشرايين انا ... يفصل غذاء القلب الاورده
التي تتصل بينها وبين الشرايين يصير الى اطرافها يسير منه مع الدم حيث لا يحتمل منها
لتصاعدها صعدا قد تصعد فيصل الشبكة وقبل ان يصير اليها اي الى الشبكة
الشقيقة في الرأس وضربان تصلح وربما كانت الشقيقة مع هذه العلة اي مع صداع
الحدقة اذا كانت الفضل كثيرا تبقى منه قسط في نفس الشرايين بعد وصول شيء منه الى الاطراف
وعلاجه علاج الشقيقة على الحقيقة اذا كانت الشقيقة من الجهات الصاعدة في الشرايين
او الاخلاط الصاعدة منها ايضا لا فائدة في الحصيص لان علاجهما واحد من استفراغ
بالفصد او الاسهال وبتر الشريان الذي يصعد فيه الفضل من الشريان الذي على الصدغ
او الذي خلف الاذنين وانما يتعرضان يحس كل منهما فاي واحد وجدا اشد نبضا فالفضل
فيه ويبادر الى ذلك اعمال البتر فانه عند انصباب الفضل الى العين ربما تبتر الحدقة وتبدد
اي فيهما بالامتلاء فيفرق النور ويبطل البصر بالواحدة وربما ادى ذلك الى نزول الماء والانتشار
على ما يتبع الشقيقة او تكدر البيضية لانصباب الرطوبات الفضلية من اطراف الشرايين
اليها والتشاد بما ... اليه من شدة نقوله فاما تكدر الرطوبة البيضية وانزال الماء واحداث
الانتشار مع هذه العلة فيما يسلم منه المريض فلذلك وجب المبادرة وترك ... في العلاج

من الشرايين

فائدة ... بالواحدة

لزاق الصدغ

اعلال الرطوبة الزجاجية

ذات بقطرته العين ما صبي الرابع وشياف ابيشا حضض وبياض البيض ولبن الجارية مقلاة وكلها
مقطرا عليها دهن الورد وذلك لتسكين الوجع ودفع الحرارة وردع المادة ويحمد على الصدغ
لزاق الصدغ يمنع الشريان عن الضربان ويمنع الفضل والبخار عن الصعود الى الرأس اذا كانت
الصعود منه وصفته يؤخذ الطين الارمني وكندر من كل واحد درهم حضض ثلثة دراهم افيون
نصف درهم يسحق ويعجن بلعاب بزر قطونا ويطلى على خرقة على قدر الصدغ ويلزق على الصدغ
ويترك حتى يجف وقد يحدث في هذه الطبقة تفرق اتصال فيذهب النور الحسي ومنها
جميع اجزاء العين ويختلط بالرطوبات فيعدم الانسان بصره بغتة ويسمى هذه العلة انتشار الروح
في جميع اجزاء العين ولا علاج له اعلال الرطوبة الزجاجية وهي رطوبة تشابه الغليظة
القوام بيضاء فيها قليل حمرة مثل زجاج ذايب ولهذا سميت بالزجاجية يشتمل على نصف
الموخر من الجليدية الى اعظم دايرة منها المعتدل وهي رطوبة في غاية البياض والصفاء والنفوذ
ولا يمكن استحالة الدم اليها دفعة فاحتيج الى متوسط بينها وبين الدم وهي الزجاجية فانها
اقرب الى البياض والصفاء من الدم وما صفاها ما لطفها تغذو الصافي وما كدرتها فاذا تناهت من
جوهر الدم واما غليظها فلا تشيل وتتفرق وانما اخرت عن الجليدية لان مددها يأتي من
الدماغ بتوسط الشبكي فيجب ان تكون من وراءها ليكون الاسداد الغذاء اقرب اليها اصحاب
امراض العين علاجها بعد وصول اثر الادوية اليها من الداخل والخارج كان لا علاج علاجها لمسة
جدا لا يمكن الا بالحدس القوي وهي تختص بمرضين احدهما عدم الغذاء وسببه اما انسداد العروق
التي تورد الغذاء اليها اما لاستفراغات دفعة كلية من البدن كله او جزئية من الرأس او
لانقطاع مواد الرطوبة من غير استفراغ كالصوم وترك الطعام فيحدث فيها انسداد في
سدة نفس هذه العروق التي تورد الغذاء اليها فلا يصل اليها الغذاء وعلامته ان المريض
لا يقدر ان يرى حدقته لانه اذا اغلب عليها اليبس يخف عصبات العضلات المحركة للعين
فلا يطاوع القوة المحركة في الانعطاف جدا كان يخفى حدقته شوكا اورمدات وعنداء اسدار
اليبس على الزجاجية وانقطاع الغذاء عنها تجفف الجليدية ايضا وتحس لان غذاءها منها ان
يزول عنها اللين والنضارة فيصل المسك وهو جلية حاوية صقيلة تحس بها شاك الشوك
ذات الحرق ولا يقدر ان ينفتح النظرة في وجه الشمس لقلة الروح ورقتها لقلة غذائها فيتبدد في
ضوء الشمس ويتالم منه وتعرض عنيا او عند انقطاع الغذاء عن الزجاجية كما يجف الجليدية يجف

عصى الراعي لطباطوخرسنه ويرشيا ودني ام كوسنه ولشرابن كستة كوسنه وقطرى بكر تبخ ورد كوسنه

الشبث وفيه ماخوذ من الغريم اللبني والفقع الدم والتوبلي حصرو كتاب العبر اذا اختلف فاكرس

تقوف

الطلق وهو شع للكل

الزجاجية

يجف البيضية ايضا لانها تفضل بغذاء انها تفعل الرطوبات المالية للعين ولا تدمع لقلة الرطوبات
لان كان من السدة فلا مع على غير ترتيب لامتلاء العروق فيسيل بحو من ذلك الرطوبات المجتنبة
الى العين تماما من الشعب الغير المنسدة او من المنسدة على سبيل الرشح ربما انفجرت اذ فيه شي
شبيه بالمدة ويحدث فيه قد علم نبح مسح اوقفه فتحليل لما فيه وذلك لان جعلا انبساع الغذاء
من العين حيث تصيبها في الدماغ يحيل منه فيضطر الطبيعة الى دفعه من ذلك المنافذ ويحلك
من خلف العروق فما يكون مع خلاف غور في العين ولا يكون ما ذكرنا اي من الدمعة والتجحا
الرطوبة وتحلبها شي وعلاجها ان كان من السدة ستي المطبوخ الذي يسهل مع تفتيح السدد
على حسب المادة السدة فان كانت باردة فمطبوخ من الزراوندين واصل الاذخر وقثاء الحمار
بذر الكشوث مع شراب الافسنتين وان كانت حارة وهو نادر فربما الهند بعد واصل السوس
ونعت الثعلب والرخت الشاهترج مع السكنجبين السادج وتضميد العين بورق الخبازي وقي
الخطمي بياض البيض ودهن البنفسج والاكتحال بالشياف الابيض مع لبن جارية والتنشيط
بدهن البنفسج كل ذلك للترطيب وان كان اليبس عن عدم الغذاء في العروق فتجذب اللبن
او حلبه على الرأس والتسعط بدهن البنفسج والتوسع في الاغذية اللطيفة لانها
ارطب يكون الدم المتولد منها ارق واكثر مائية والمرض الثاني الذي يختص بها هو جحوظ
من غير ورم وان يحس العليل بطول حركة من العين لاتساعها ويتخيل الكلات العين تدفع من خارج
الحاجب لانصبابها كثرة انصباب المواد اليها من خلفها وهو تعذر البصر من جهة انه يوجب اظلام الرطوبة
في الحدقة وسببه اما انتاج العروق الموردة للغذاء اليها او الرطوبة كما يكون عند الخنق و
العطف والصياح والقي والطلق الشديد وغيرها مما يوجب حصر النفس فيتقدم من الغذاء
اكثر مما يجب فيتخلل هذه الرطوبة الزجاجية وتندفع عن موضعها الى خارج وعلامته
تدمع العين دموعا فيها غلظ ولزوجة لتراكم المادة واحتباسها في العين فيتخلل
لطيفها ويبقى الباقي غليظا لزجا واما من الطبقات التي حولها لكثرة الغذاء كما يعرض
للنساء عند احتباس الطمث عن الحبل او غيره ويسمى هذا القسم تحجر بمرض مشدد في
عدة من امراض الجليدية يصعب وعلاجه الاستفراغ وتنقية الرأس بالفصد والحجامة
وسقي تدبير المسهل والحقن الحادة والتكحيل بما يقبض العين ويعصرها او حرقها بدبيعها
ليستفرغ الرطوبات المحتقنة من نفسها كالهليلج والاطريفل ونحوهما اشياء التحليل

اعلال الرطوبة الجليدية

ومن الرابع منها الكرفس و[illegible] السلق ويقلل مع ذلك الغذاء الغليظ ويتوقى منها اخلاطا يجلب الى العين
من الوجع الحادث [illegible] لكحال [illegible] ليقلل بسبب [illegible] الغذاء **اعلال الرطوبة الجليدية**
هي الرطوبة الوسطى من رطوبات العين حيث لها الجوهر وصفائها ويسمى ايضا البردية لشكلها
الى التدحرج وهو اما الذي ينشج منه الرطوبات يميل الى التفرطح لتقع [illegible] من تركيبها
[illegible] الطول ليتسلم في العصبة المجوفة واما مجاستها الوسط لانها اشرف اجزاء
العين اذ بها يكون البصر وباقي اجزاء العين خدمها اما بان يدفع عنها اذاها ويؤدي اليها منفعة
بالوسط اليها [illegible] الا شريف المعرفة الوقاية امراضها بطريق المشاركة كثيرة وبعضها امراض
واما التي بالمشاركة [illegible] انواع النوع [illegible] في الوضع [illegible] اصناف لانها اما
ان يميل الى خلف او الى قدام او الى اليمين او الى اليسار او الى الفوق او الى تحت اما الاول فيشاع عنه ها
عند نقصان الرطوبة الزجاجية وقد ذكرنا [illegible] في الشبكية وقد ذكرنا
اعلال الطبقة الشبكية [illegible] الثاني [illegible] الزجاجية وقد ذكرنا لا ستحالة العصا
[illegible] العين [illegible] وعلاجه علاج [illegible] واما الاصناف الاربعة الباقية
[illegible] الخارج [illegible] بما منه او [illegible] وهذا [illegible] بالابصار الى فوق او الى اسفل وهذا الزوال
ايضا لا يضر بالابصار ان كان العينان [illegible] فيه واما اذا كانا مختلفين بان يزول احدهما
الى اسفل او الى فوق والاخرى [illegible] على الحالة الطبيعية عرض منه ان يرى الشخص
شيئين [illegible] لان النور الخارج من كل عين هيئة الخروط [illegible] شكلها
الراس [illegible] القاعدة وان قاعدة الخروط دائرة لها مركز وان الخط الذي [illegible] من الجليدية الى
مركز الدائرة [illegible] النور الخارج من العين في وسط هذا الخروط المسمى [illegible]
[illegible] النظر الى الشيء الواحد [illegible] الى البصر [illegible]
اثنين احدهما اقرب الاخر ابعد [illegible] البصر على الاقرب [illegible] السهمان عليه ويقع طرفا الخروط على
الابعد وكذلك ان [illegible] فاذا [illegible] منه
[illegible] الشيء [illegible] على [illegible] واما اذا كان زوالها
الى فوق او الى اسفل والاخرى على حاله فما يرى الشيء الواحد شيئين [illegible] الخروط على نقطتين
[illegible] حيث يكون [illegible] الناظر [illegible] الشيء [illegible]
العين [illegible] وضعا [illegible] فيتوهم انه شيئان [illegible]

[illegible] لا [illegible] السمع على الشيء [illegible] ما [illegible] يكون مع علاجه [illegible]
[illegible] النوع الثالث يقع في الكيفية واصنافه [illegible] منها التغير في لونها اما الى الحمرة او الصفرة او البياض او
السواد [illegible] فيرى [illegible] على هذا اللون [illegible] الطوبة الييض [illegible]
بمشاركة الزجاجية وقد ذكرنا منها الخشونة التي تحدث فيها [illegible] الاشباح اما
[illegible] في هذه الرطوبة اذا كان سطحها صقيلا مستويا انطبع اذا تغيرت [illegible] بعض اجزائها [illegible]
[illegible] لا ينطبع فيه الشبح لخشونة العصبة المجوفة التي [illegible] اليها [illegible] الجليدية النور [illegible]
[illegible] لا [illegible] بالاشكال [illegible] خروج النور منها
[illegible] سببها [illegible] التغير [illegible] الجليدية [illegible] العصبة المجوفة [illegible]
[illegible] على [illegible] سببه خلط [illegible] من [illegible] الى العصبة
المجوفة [illegible] التدبيج [illegible] ثم [illegible] الجليدية نقصان الرطوبة الجليدية
[illegible] شكلها [illegible]
[illegible] العنكبوتية [illegible] تلك المادة [illegible] علاج [illegible]
[illegible] الرابع [illegible] متوسطة الحرارة [illegible] المادة [illegible] الحرارة [illegible]
العين [illegible] الريح الباصرة [illegible] الاشياء البارد [illegible] مثل [illegible]
[illegible] ومع الرطوبة
[illegible] على العين والنوع الثالث يقع في [illegible] الجامدة [illegible]
[illegible] تحدث [illegible] الجليدية [illegible]
[illegible] الطبقات [illegible]
[illegible] على الجليدية [illegible] جميع [illegible]
[illegible] الضغطة [illegible] اذ [illegible] الفضاء
[illegible] على العضو [illegible] زيادة حجم العضو [illegible] الفضا
الذي [illegible] فيه العضو [illegible] زيادة [illegible] وعلاجه علاج [illegible]
[illegible] الزجاجية [illegible] النوع
الرابع ما يقع في الكمية وهو صنفان احدهما ان يصير الجليدية اكبر [illegible] الطبيعي [illegible]
[illegible] اصغر [illegible] عليه [illegible] الباصرة [illegible] الجليد [illegible]

وفيه هذا المثال نظر

الطبيعة [illegible] ان تقبل [illegible] لكثرة الريح النسبة اليه وثقلها على الخروج [illegible] اذا
جدا ضعفت البصر لكثرة العلة التي تخصها في نفسها من الجفاف في اليبس يصير [illegible] وتكدر
واجتماع اجزائها بعضها الى بعض فيذهب صفاؤها واشفافها ويتكدر فلا ينفذ الضوء الحامل الشبح
الى العصبة ويتكدر النور [illegible] فلا ينطبع فيه الاشباح التي تقابلها كالمرآة اذا اصابها [illegible]
اما تغير مزاج جميع البدن الى القشف واليبس واما الصوم كثيرا واستفراغات [illegible]
تطلب مزاج البدن [illegible] الاغذية والاشربة والفرح [illegible] وترك التعب [illegible] الجوع
والجماع [illegible] واما اختلاف العين دون سائر اعضاء البدن [illegible] السفر [illegible] الصيف
والشمس الحارة [illegible] ترطيب [illegible] الرطوبة [illegible] الى العين [illegible]
العين خاصة بالسعوطات والقطورات [illegible] مثل [illegible] والشربات [illegible] البنفسج
والنيلوفر ونحوها من المرطبات [illegible] اعلال الطبقة العنكبوتية وهي طبقة
مثل نسج العنكبوت [illegible] الظاهر من الجليدية [illegible]
الشبكية [illegible] من المشيمية [illegible] البيضية لان [illegible]
الجليدية [illegible] على الدوام [illegible] الشبح
من الجليدية [illegible] الشعاعي [illegible] طبقة [illegible]
جزء من الشبكية [illegible] فيكون الطبقات [illegible] اما التي تعرض لها ولسائر
الطبقات بالمشاركة فالورم وعلامته ان الورم في هذه الطبقة العنكبوتية وايضا اي الطبقات
تشترك معها او مع [illegible] الورم ان البصر يضعف جدا [illegible] هذه الطبقة
كثيرة التخلخل مفرطة الرقة [illegible]
الى الجليدية على المجرى الطبيعي [illegible] الطبقة دون سائر الطبقات [illegible]
المذكورة [illegible] اشتراك العنكبوتية لها اي الطبقات في الورم ان ينضغط
[illegible] الطبقات بسبب الورم فيضيق على الضوء [illegible] ويصير [illegible]
[illegible] العنكبوتية [illegible] عند الوسط
على محاذاة الثقبة ويمنع نفوذ الروح على الاستقامة [illegible]
مستقيم ويكون [illegible] الى اسفل [illegible] الى اسفل بالطبع [illegible]
استفراغ الفضل وتحليل الورم على ما سيجي في الورم [illegible]

اعلال الطبقة العنكبوتية

النوم

الشبح والغلظ علامته ان يرى العليل في بصره ضعفا [illegible] وذلك لان هذه الطبقة [illegible]
البيضية والجليدية [illegible] الصفاء النافذ اليها من المشيمية والشبكية الى الجليدية [illegible] الرطوبة
البيضية [illegible] الجليدية [illegible] الضوء القوي فيتأذى منه فرط التحليل
كون وقوع الضوء عليها [illegible] هذه الطبقة [illegible] اطراف العين [illegible]
المحاذي للثقبة [illegible] الضوء القوي من الجليدية [illegible] الروح [illegible]
يضعف البصر لذلك [illegible] الشعاعية التي [illegible] الحدقة الى [illegible]
في الروح [illegible] حركة [illegible] الاستقامة
[illegible] الرطوبة البيضية [illegible] وقوع الضوء القوي على الجليدية
[illegible] يبطل البصر [illegible] الجوع [illegible] الشمس في انصاف النهار
[illegible] في المواضع الظلمة في [illegible] وحركات في عينيه [illegible]
[illegible] العنكبوتي [illegible]
[illegible] الاشياء المرطبة المرخية مثل [illegible] البنفسج والقرع [illegible]
[illegible] الاشياء المرطبة المرخية مثل الماء الذي طبخ فيه البنفسج [illegible] القرع والسمسم [illegible]
ترطيب المزاج ان كان الشبح [illegible]
كان الشبح [illegible] اعلال الرطوبة البيضية وهي رطوبة شبيهة ببياض البيض [illegible]
[illegible] الجليدية [illegible] الاصول [illegible]
[illegible] الرطوبة [illegible]
[illegible] العنبية [illegible]
ثلثة [illegible] اما اذا كانت كثيرة [illegible] بين الجليدية والضوء [illegible]
[illegible] الماء [illegible] الكثرة [illegible] لا يستطيع الشبح على
الجليدية على ما هو عليه [illegible] الشعاع على المجرى الطبيعي [illegible] اما اذا كانت
كثيرة [illegible] البصر [illegible] الدماغ الى الحدقة [illegible]
الثقبة [illegible] الجليدية [illegible] الضوء [illegible] الجليدية
[illegible] البيضية [illegible] اما اذا كان قليلا [illegible] ضعف البصر [illegible]
[illegible] اذا كان [illegible] البعيدة [illegible] النظر الى القريب

اعلال الرطوبة البيضية

وان كان شديدا فان كان في [illegible] مع الصحة وان كان في بعضها فان كان في اجزاء متصلة في الوسط كان ذلك
عند الثقب على [illegible] مع الصحة كان كالماء وقد قيل ان الماء هو هذا وان كان اصغر من الثقب كان حواليه
مكشوفا [illegible] كل جسم [illegible] كان حول الوسط مع العين ان يرى اجساما كثيرة [illegible] حتى [illegible]
يرى كل واحد من [illegible] على حدته صغيرا مخروط الشعاع [illegible] الشبح وان كان في اجزاء متفرقة يرى
اشكالا [illegible] الكدرة مثل البق والشعر والذباب [illegible] لكن [illegible] نزول الماء الا ان الماء
له الوان مختلفة [illegible] البيضية [illegible] ولم يؤد الى [illegible] لم يكن
ثابتة على الحال [illegible] من الماء الا ان [illegible] ان ينزل الماء . اما الزيادة فعلامتها
ان الانسان اذا اطرق اي طاطا راسه يرى كان قدامه ما لا [illegible] لان الرطوبة البيضية [illegible]
اي بحركة فاذا اطرق راسه ينظر الى الارض سالت البيضية الى اسفل [illegible] على الطبقة العنبية
صار بينها اي بين البيضية وبين العنكبوتية فضاء ما فاذا خرج النور من الجليدية وبين العنكبوتية
وبين هذه الرطوبة فضاء ما ادرك الرطوبة [illegible] وكانت الرطوبة متصلة
بالعنكبوتية فانه لا يمكن ادراكها [illegible] الرطوبة [illegible] الارض ويكون البصر
[illegible] ضعف البصر [illegible] في النوم [illegible] عند الجوع وفي [illegible] النهار يبصر
من بعيد اكثر مما يبصر من قريب لان الروح بسبب كثرة الرطوبة البيضية يغلظ ويتكاثف
يقل اشفافه فاذا تحرك اي كان بعيدا لطف غلظه واعتدل [illegible] فيرى [illegible]
وعلاجه استفراغ البدن بمطبوخ [illegible] لا يكون معه [illegible] لعدم الاحتياج اليه ويجب
[illegible] بالمري [illegible] مع العسل ونحوه [illegible] اما النقصان فعلامته
ترى الانسان اذا اطرق كان قدام عينيه [illegible] لان هذه الرطوبة
اذا قلت ونقصت صار بينها وبين العنكبوتية فضاء ما فاذا اطرق راى شيئا يشبه الخلاء
مظلمة [illegible] وفي هذا الدليل بحث اما اولا فلانه يلزم منه ان يرى الماء عند ازدياد
الرطوبة [illegible] وليس كذلك واما ثانيا فلانه [illegible] الرؤية بانطباع الشبح
او بخروج الشعاع انما يحصل على هيئة مخروط زاويته [illegible] الجليدية وقاعدته سطح المرئي وكلما
كان سطح المرئي [illegible] الرؤية اقرب الى الزاوية كان اقصر [illegible] اعظم وكلما
كان ابعد كان اطول [illegible] ان هذه الفضاء اقرب [illegible] الجليدية
فلا [illegible] الخلاء [illegible]

الرابع الحركة والتحرك والاهتزاز والرجرجة والاضطراب [illegible] والترجرج والاختلاج [illegible] بقية الماء في المرض

الى الاطراق [illegible] في هذا الفضاء والحق انه اذا نقصت البيضية عرض لها اجتماع من اليبس [illegible] في موضع
واحد من اجزائها او في مواضع متفرقة فلم [illegible] ويرى صاحبه في كل شيء كوة او كوى متعددة واما اذا [illegible]
في جميع اجزائها فلا يرى شيئا [illegible] وعلاجه [illegible] البدن بالاغذية [illegible] وترك
الرياضة والتعب [illegible] الرطب [illegible] الجواري [illegible]
[illegible] البنفسج [illegible] الرطب [illegible] الدماغ [illegible] الكدرة
فعلاجها [illegible] نزول الماء [illegible] صاحب التذكرة [illegible]
[illegible] نزول الماء [illegible]

اعلال الطبقة العنبية

هي طبقة ثخينة [illegible]
[illegible] القرنية [illegible] ذو جسم [illegible] دخول [illegible] ان يجد الماء [illegible]
[illegible] الى الحدقة [illegible] العضو [illegible] الوصول الى الحدقة
ان [illegible] البيضية [illegible] الطبيعي [illegible] البصر [illegible]
[illegible] الروح [illegible]
[illegible] الروح [illegible] البصر [illegible]
[illegible] الزرقة [illegible]
[illegible] الجليدية [illegible] العنبية [illegible]
[illegible] والعنكبوتية [illegible] الملتحمة [illegible]
[illegible] الطبقات [illegible] اعلال الطبقة
القرنية [illegible] الحدقة اي سواد العين لان العنبية لا [illegible]
السواد وهذا هو الفرق بين [illegible] في القرنية [illegible]
الى [illegible] العنبية [illegible] لان هذه الطبقة كثيرة العروق [illegible]
[illegible] الحادة [illegible] القرنية
[illegible] القرنية [illegible] العنبية [illegible] القرنية [illegible]
[illegible] البيضية [illegible]
[illegible] الروح [illegible] الساطع [illegible]
الجليدية [illegible] ذكرنا في نقصان البيضية [illegible] الثانية [illegible]
من الرطوبة [illegible] الحدقة ان [illegible]

اعلال الطبقة العنبية

[illegible]

البيضاء

[illegible] القرنية [illegible]

كما يرى الشيء يكون العين كما فتورت زيادة وحجبا فيسقط البصر لما عند الاتساع فقد ثانيا عند عدم المطلق
الروح ويكون يكون تغير لونه بسبب الرطوبة وريا وفراج الطبقة واذا انظر وحد ثمانية الحجرى الرضوي
كان لعدمها كالوسط من حزن وذلك اذا كان كان فيه متصلها واحدة منها اذا كان متلا في لحمها ايضا من
اكثر ويحدث في عينيه شبه القذى لا انتشارها ويفرق بين هذه العلة وبين الورم بالالم والحمرة ويكون العلة
غير نزول الماء الا انها ليست في الحسية انما او سلم الطبقة الا في القنية شئ يقبل دون العصب المجوف
والمادة انما تنزل عند العصب وعلاجها الاستفراغ بالمطبوخ والحبات والغرغرة بغيرها والزام الحمية
لتقليل المادة مانعا من الاطعمة الغليظة الرطبة مثل لحم البقر والسمك من الضأن والكحل بما يصلح العين
ويحلل ما فيها مثل ماء الرازيانج والعسل والحلتيت والفلفل والسكبينج كالشق والعلة الثالثة نزول الماء عن
سببها الورم الذي يحدث منها في الطبقات وحصار الطبقات فيتبدد ويزيد الحجر منها الخفاء
الورم وعلامة ذلك انه يحدث مع الالم والدمعة بسبب الالم وضعف الماسكة وكثرة الفضول
التنزيه علاجه الاستفراغ ... ذات الجليدية وكثرة ضعف القوة الباصرة
الطرق ويرجع العين بما ان ضعف الماسكة والجمع هذا الخلاف ... كما يظهر منها
العلة وبحقيقتها بالورم واذا انظر الى عينيه ... القرنية كانها قد ضمت بصفين ونصف منها
وضعفها وبين النصف الذي تحت العنبية تحته والنصف الآخر فيه كدرة ظاهرة لزوال العنبية عن
كأنما كانت العنبية شاة الى العين ... في نصف القرنية التي على السواد بالعكس وعلاجه
الاسهال بما يخرج المادة الموجبة والفصد ان اوجب الرأي ثم الكحل بما يقوي العين ويدفعها ان يندفع
المادة التي قد نفذت في العين ... بالشكل المرافق للعين ليرجع
ويحفظها على الشكل الطبيعي ... زيادة السيل والزوال ... الشكل العين فلا يبرز العين
... سطح ... الوسط ... صاحب النظر
الشيء ... النفس فيعود العين الى الصالح ويمنع العين من الحركة والنظر المختلف لان ذلك يزيد
في الورم بسبب الخلط المولد ... عند القوى ... والعلة الرابعة تنتا
عند اتساع الثقبة والعلة الخامسة ضيقها وقد بيان مفردين **اعلال الطبقة القرنية**
هي طبقة صلبة شفافة مثل القرن الرقيق ... عميت بها ... الطبقة
الصلبة وهي ... الطبقات ... اربع طبقات كطبقات
القرن حتى ... القرنية ... الحدقة

المادة ... النفع ... النوع

اعلال الطبقة القرنية

المرية لان هذا الوضع ... عليه عند ... العين ... ومنهم ... من العنبية
المقود ... لاستخراج ... الخارجية ... المحيط
عن ... ما ذكر لصاطبقة ... بان ... الصلبة فيكون معا
طبقة واحدة ... الطبقات ... الخشونة ... انتفخت
... الرطوبة التي تليه ... العضل
وحيا ... التي ... الضوء والاشباح وانما الاتصاب ... خط
... الحرب الرديء واما التقشر ... كالدم ...
هذه العلة ... تعرض ... العين ... على ... يخشنه وتصدع
العين ... الرطوبة في جميع اقسام الانفاذ
... والخشونة ... الحكة ... استفراغ من الخلط
بالنفخ ... الترخين ... الحل ... بالجلالات ... الاشد
بالمدمع ... القرنية ... واشغال ... الاكحال
دهن البنفسج ... الفرازع اي فراخ الحمام بان ... ويخرج منها في العين
ايضا ... في القرنية ... العين والعلة الثانية التقرح ... وهو ... شق
القرنية من الملحمة ... الملتحمة ... والورم ... يكون من
مادة الخلط الرديء ... استفراغ البدن ... العليظة
اللازمة ... الرابع ... مثل الذي ... الشيان ...
الاكحال على ... المياه الحارة ... القرنية ... الاربعة ...
منها العنبية ... في بعض ... الطاقة ... نفسها
ويفرق بين ... بين الثاني ... الخشن ... الميل
... ويكون لونه احمر ... بياض ... القروح
وجميع ذلك ... الطول ... من ... وحمرة
عن الصغرا ... شديدة ... العضو ... حكة
كثرة حركة ... وتمدد العروق التي في العين لان ... وهذا الورم يكون دخل
العرق ... بعضها ... الى السواد ويكونه واما الحمرة فان الوجع ... الدم الى العضو ...

... وتغص وتحرك

... الكدرة ... بين

الدمل

وكان الفتق واطلاع العنبية يحدث وجع شديد لان الورم والتمدد في الصفاق الغشائي يتمدد ويحصل من بسط الوجع
عليه فيحدث وجع حتى ينزل الى الصدغين لان منشأ هذه الطبقة من الام الغشا الصلب المحيط بالجمجمة
القلاع لا سيما عند الحركة الشديدة المتعبة لان الحركة تهيج الحرارة وتخير المواد فتحللها فيزداد
حدة وحرارة وجعا ويحدث معه صداع لاتصالها بالحجاب الصلب واشتراكهما وذهاب شهوة
الطعام لشدة الوجع فان الوجع كما ذكر يمنع الطبيعة عن خواص افعالها حتى انه يمنع بعض الاعضاء
المعدة عن الشهوة الذي هو من ضرورة دفع الجوع فكيف من طلب الغذا ولا يبرا من هذه العلة قال علي
بن عيسى لانه لا يوجد له دواء اقوى منه ويخاف ان يكون قرح الاعضاء واسرع من سقام لكن ينبغي ان
يعالج على كل حال المسكين لم تقف المرض ويعالج بالفصد واسال الدم على قدر احتمال
القوة وتليين الطبيعة بماء الجبن والسكنجبين ويكحل العين اذا انحدرت المادة
واشتدت الوجع بالشياف الابيض مع بياض البيض واللبن واستعماله الادوية الحارة فانها
تهيج الاطلاق وتضد العين في الخطفي وفي الغبار ومن عند الثقلب طوق فانه يحدث
النفخ وقد يحدث فيها البثر وطوبة تجتمع في شعر الادمعه ويختلف علامته من اللون والوجع
وساير الاعراض بحسب ما تتفاوت انها اما في الكيفية بان تكون حارة حريفة او مالحة او رقيقة او غليظة
واما في القوام ان تكون رقيقة او غليظة وفي قلتها وكثرتها فانها ان كانت قليلة غريبة
كان الوجع اقل وان كانت كثيرة حريفة حادة كان الوجع اشد والاذى اعظم لان الكثرة يحصل
منه تمدد الحرارة حدوث القلع وموضع حصولها فان كانت تحت القرنية او في التي هي ظاهرها
الظاهر يرى ذلك البثر اسود وصافيا لان ذلك لا يعوق البصر حيث كانت الرطوبة رقيقة
صافية وكان العنبية يرى على سوادها ويقع البصر على الرطوبة التي هي مادة البثر رقيقة
القرنية الوجع والقرحة تمنع النظر الذي يكون خلف القشرة الثانية او الثالثة تمنع
ادراكها اي ادراك العنبية لانه ابعد عن شعاع الشعاع كالماء الصافي اذا كان في موضع
لا يقع عليه شعاع الشمس فهو ما كانت تحت الثالثة اشد مما كانت تحت الثانية بين
بين البياض والسوادية لصاحب التذكرة هذه سبب آخر وهو ان البثر التي تكون في القشرة الاولى
تكون سودا بسبب حد النور الخارج عنها والتي في الثالثة تكون بيضا لقرب النور الخارج
منها والتي في الثانية تكون متوسطة النوع بعدها وما كان في ظاهر القرنية
غير موضع الثقبة تكون اسلم لانه متى انخرقت القرنية نزل منها شيء من كثرة الرطوبة او من كل

بكل عرض فانها خرق بقشر ينفذ لان حدث القشر اصلب من البواقي ليقوى على مقاومة الصادمات
وغيرها ومتى اندملت لم يمنع اثره البصر لم يكن بمحاذاة الثقبة وما كان خلف القشرة الثالثة وعلى
محاذاة الثقبة تكون اردأ لانها متى انخرقت الخرق معظم لانها اقرب الى تكوين شبيهه تقوم مقام
العنبية فان وقف الظاهر وان كان مسببا من القشر الذي ظاهر لعلة شديد اللين ولا بد من الخرق
على البواقي ويحدث نزول نتو العنبية ومتى اندملت منع اثر البصر وعلاجه علاج الاورام والقروح
من تقليل المادة وجذبها الى اسفل بالفصد والاسهال واستعمال الرادعات في الابتداء واستعمال
الشيافات كشياف الابيض الكندري في الانتهاء والشياف الاحمر اللين في الاختلاط ومن علاجها المادة
الكامنة فيها وتحديدها انا سن وجهه حدوث هناك فلم تنضج حتى ينفتح المدة وليتأمن شديد
لم تحلل وتخللته بل ينحل بها وتقف هنالك ولذلك تحللها الطبيعة اليه فتسكن منه
كما في الصلاح الشديد ويتشبه القطرة في شكلها فمنها ما يأخذ موضعا قليلا من القرنية ومنها
ما يأخذ موضعا كثيرا منها حتى انه ربما غطت المدة السواد كله وهي ابتداء وعلاجها ان يخرج
ويحلل بالصبغ الذي يعتاد الكالاندر وهو يحمر ويصفه ازرنيخ اصفر وزعفران وبعض
يكحل مرات حتى تلزم العين بحرقة ويستعمل لبن جارية او بماء الحلبة ولعاب بزر الكتان
ويكمد العين بماء الحلبة وبالتكحيل فانه ساعة بعد ساعة وما يخف المدة ويحللها
المادة الفضية والقلبيا الفضية اذا ذر بها فانه يحلل ويعالج الحديد بان يشق القرنية
في موضع التكحيل بمبضع شقا غير عميق فيدخل منه الميل وتخرج المدة ثم يعالج بعلاج قروح
العين الى ان يندمل اعلاق الطبقة الملتحمة وهي جلد غضروفي صلب شعب
ثخين مختلط بعضل مركبة الملتحمة تلي الحد الابيض سيما الملتحم الغير ملتحمه ايضا لان
كثرة الحركة والاختلاط المخالط وهي عند نقرها من الغشاء الصلب الذي فوق القحف
حلقة الراس في الراس وكذلك يرى الورم عند شدته يتجاوز الى الحواجب العين حتى يبلغ
الى الوجه وعند اجتماعه بعضه من الغشاء الصلب الداخلي استدل عليه بانه يجلب
تقرح الدماغ عند الرمد الشديد وكان من الغشاء الخارج لما وجد التخير فيه ووجب
بان الدهن وساير الجلد عند ورم الغشاء الخارجي لمجاورته الطبقة كما في الصلاح الحادث
عن الضربة وهو يلتحم حول القرنية ولا يغشيها كما يغشى ساير الطبقات ولذلك سميت بها
وبعضهم لا يعده من جملة الطبقة الشبكية والعنكبوتية طبقة لانها انما هي شبيه بالرباط العين

صنعة ذرور اصفر

الذرور الذي في العين

اعلاق الطبقة الملتحمة

من خارج ويثبت غشى الطبقة التي تحتها كسائر الطبقات بعضها ببعض فيكون الطبقات عنده اربعا
انا عظامها المشاركه كثيرة ويخص منها اربعة اعلال احدها الورم الظاهر المحسوس هو الرمد الحقيقي اذ
قد يطلق الرمد مجازا على حمرة تعرض للعين من غير ورم بسبب الغبار والدخان وحر الشمس وغيرها و
الثاني الوجع لا يكون الا بها والثالث السبل وقد يجيء كل واحد منفردا باسبابه وعلاماته والرابع
احمرارها ظهور عروق حمر فيها لا سيما اذا امتلاء العروق مع الم دائم لحدة المادة ولامتلاء
العروق وتمددها وسيلان الدمعة لانتفاخ العروق ويخصها عند الانتقال كالشوك والقذيات
من غير رمد وسببه غليان الدم وعلاجه بسبب تحليل الحار فما رق ولطف منه فيعسر تحلله
واحتداده فيزداد هيجه بالتحلل وينفتح منه العروق واكثر ما يكون عقيب رمد حار اذا افرط في
التبريد فيغلظ الدم ويكثف الحلل ويسد المسام وهذه العلة الحقيقة نوع من السبل كما يجيء
بيانه وعلاجه الفصد وحل الطبيعة والتكحيل بالشياف الابيض ان كان الغلظ اقوى من الحرارة
والا فلا بد حتى تسكن الحدة والغليان ثم من الحرارة لا بد من استعمال الملطف الغليظ المنضج
للمادة مثل الشياف الاحمر اللين والروشنايي مع الذرور الرماني ويكفي عن هذه الى الملتحمة والحمرة
والحرارة من اسباب بادية مثل الدخان وحر الشمس والنظر الطويل الى الاشياء الشديدة الضوء
فيزول بزوالها في ثلثة ايام او اربعة فلا ينبغي ان يتعرض لها بشيء سوى قطع السبب هذه
العلة نوع من الرمد المجازي ويقال لها التكدر وعلامته وجود احد تلك الاسباب او تقدمه
ودمعة لحرقة العين وترقق الرطوبات التي تنصب اليها وسيلانها بالدمع
في العرق المجذب الدم الحادث من الوجع وحرقة قليلة لاحتداد الدم وغليانه
وعلاجه هذا العلاج المذكور في النوع الرابع من الفصد لجذب الدم الذي يتوجه الى العين
الى الجانب المخالف واسهال بطبيخ الهليلج والاجاص والخيار شنبر والترنجبين لذلك والتكحيل بالشياف
الابيض ان لم يزل وقال الشيخ الرئيس يسمى باسم وقال رمد الرجل اذا هاجت عينه

قد ... الملتحمة حارا كان او باردا وهذا على راي الشيخ ومن تبعه واما القدماء فانهم لا يطلقون
الرمد الا على الورم الحار الحادث في الملتحمة ... ما كبر منها
وقد يطلق الرمد على اوجاع العين مطلقا وذلك الورم اما ان يكون من الدم وعلامته شدة
حمرة العين وعظم الانتفاخ والورم وكثرة التمدد والرمص لان الاجفان رطبة على
سريعا وتدوير العروق وضربان الصدغين لانهما متصلان بالملتحمة مجاوران لها وكذلك

وكذا السبل اذا ما يحصل بالعين ولذلك ينبغي عند نزول الماء فاذا حصل فيها ورم حار تالم الصداع
وسخن مزاج الشريان واحتد الدم واشتد الضربان حتى يتألم منه الصدغان وسائر علامات
غلبة الدم وعلاجه فصد القيفال من جانب العليل او الشديد ثم ليكون النضج اسرع والحاجة
ان تغذى المفصل كالذا كان وتليين الطبيعة بمطبوخ الهليلج والاجاص والتمر
الهندي والشاهترج وتحليل المادة وما انحدر عن العين والتكحيل بالشياف الابيض لانه يبرد
ويجفف من غير قبض شديد ولا خشونة والتلطخ بما ذكرنا في باب السبل لانه يحلل الرطوبات
اللاذعة ويسيلها ويزيل الخشونة الحادثة من المواد الحادة ولا ... المسام فهو
لذلك مأمون ان تزيد في الوجع ولا يحتاج معه الى طول بقاء الدواء في العين قال الرازي
... استعمل الماء مكانه مثل لعاب الحلبة فانه مع ما فيه من التحليل والتسكين
على الاعتدال ومثل اللبن فان فيه مع ذلك جلاء نضج الاشياء لانه
بلطافته ينفذ سريعا ويضر بالعصب وينضج المادة ويكثف حجب العين ويحقن المادة في
... حدوث خشونة فيها القبضة ولا الدواء فيه لرقته فيحتاج ان يرجع كل ساعة كل
ذلك ما يجلب على العين وجعا شديدا فان يستعمل الشياف الابيض ولا الاشياء
قبل استفراغ البدن والرابع لانها تمنع التحلل ولا يبلغ قوتها الى ان يمنع انصباب المواد
الى العين فيتمدد طبقاته تمددا شديدا ويصير سببا للوجع الشديد وربما حدث فيه
لشدة الامتداد تمزق الطبقات وتاكل وانشقاق كما ذكرنا والتضميد بالصندل
والحضض والاقاقيا والماميثا بماء الكزبرة الرطبة بعد الاستفراغ لتقوية العين ومنع
ما يتوجه اليه من المواد والتغذي بالاغذية المبردة ليقمع الدم كالبقول الحامضة
كالرمان والامبرباريس والتمر الهندي وعلاجه بالسكر لان الحموضة ضارة له لانها تخشنه
وتحشيه وتذهب عنه ملاسته وصقالته التي بها تقبل الصور ولان هذه الطبقة
عصبية والحموضات من اضر الاشياء بالعصب للذعها له واما من الصفراء وعلامته
ان يكون الورم والانتفاخ والتمدد والحمرة والرمص وسيلان الدمع اقل للطافتها
ودقتها وقلة رطوبتها واعلم ان الدمع في الرمد يكون باردا لانه يكون غير منهضم وفي حال
النضج حارا لانه منهضم والوجع والنخس والالتهاب اشد لحدتها وغلبة حرارتها
وعلاجه اسهال البطن بطبيخ الهليلج وتضميد العين بالعصارات الباردة مثل عصارة

والثقالة وربما يعرض الغلب والكرب والوطنه ويقطر اللعابات مثل لعاب حب السفرجل ولعاب بزر
قطونا وكالالبان وبياض البيض ويكحل بالشياف الكافوري والافيوني ان اشتد الوجع ويحس
لانه لحسن ان يكل مرض اذا اجتمع معه وجع شديد ان يبدا بتسكين الوجع لامور احدها ان الوجع
يقوي يحلل ويضعف القوة عن دفع المرض وثانيها ان الوجع يضعف العضو فيشتد استعداده
للمرض وثالثها ان الطبيعة لاشتغالها بالوجع تذهل عن دفع المرض ورابعها ان الوجع يجذب
المواد الى موضعه لسخونته فيشتد المرض ولكن ينبغي ان لا يداوم عليه لان مضرته عظيمة جدا
قال جالينوس في حيلة البرء اعرف قوما لما الح عليهم الاطباء بالمخدرات لم يرجع ابصارهم بعدها
الى الحالة الطبيعية لكنهم منذ ذلك الوقت بقيت بهم ظلمة في ابصارهم فلما طال بهم الزمان
نزل في اعين بعضهم الماء واصاب بعضهم حول الصرع وبعضهم سبل العين والماء البلغمي وعلامته
عظم الانتفاخ لكثرة المادة وغلظ قوامها مع قلة الحمرة وكثرة الرمص لكثرة رطوبة المادة في
سيولها بحبها والدموع والتصاق الاجفان عند النوم لزوجة الرمص والثقل وعلاجه تنقية الدماغ
بالحقن والاياجات بعد النضج وان يقطر في العين لعاب الحلبة المغسولة بان يصب الماء
على الحلبة ويترك نصف يوم ثم يعاد عليها الماء مرة اخرى ثم يطبخ لكل درهم منها عشرين درهما
ماء حتى يبقى النصف ثم يصفى ولعاب بزر الكتان ثم يذاب المري ويقطر ويكحل بقضبان
او يدق ويعجن بلبن الاتان او بلبن البنات ويوضع على عينيه الطفل ويدخل في تنور
حادثة ببعيد ويصح ويتبوء من تحته فيحمل منه جزء ومن الشادنج جزء ويسحق ناعما
وقد زاد فيه لكثرة الغذي والنصاق الجفن جزء من الطرنيد ومنهم من يسحق التوتيا
باللبن ويجففه في الشمس ويخلط من الغبار بيلك مرات ثم يدخله في التركيب بدل الذرات
او لانه يجب انتهاء المرض وذلك لان في هذا الذرور تحليلا قويا ولا يجوز استعمال
المحللات في مبدا الاعلال لانها تجلب على الجبهة ضمادات تسمى ابخالينوس
الصبر مانع من اورام العين لانه يمنع ما يجلب الى العين ولا يحصل حضض ومر فانه يحلل الورم
من العين بغير لدغ ويحلو بياضها وظلمتها واقاقيا وزعفران لانه يمنع الرطوبات التي
تسيل الى العين لما فيه من القوة القابضة ويحلو غشاوة البصر وانفع من الشياف الابيض
الكحالون الرمد اليابس وعلامته ثقل مع حكة وجفاف والحاجة لغلظ المادة في
جموعها عن النضج وعزوز في العين بلا لدغ المادة بسبب حدتها وحموضتها والتصاق

الصاق لدائما ينحل من المادة بعد الرمص وخلو ذلك المحلل من اللزوجه وربما احرقت المنطقه واما
الاجفان ولا شك ان من حرارة منه صفات حار حتى اذا انجذب اليه الدم بسبب الحرارة الحادة
من الوجع قبله من حوله وحرارة لثانا الملتحمة وهو حجاب غضروفي صلب ويقصر عند انصباب
السوداويه اصابت الجفن فاذا سقط فيها الدم الا ادى وقد لا يكون هذا الرمد لامع الصداع
لانه يسبب حنيطاته وطول مدته ينبه فيحس فيحمل جميع ما يلتهب من الغذاء الى
الفضاء فيشتد الوجع ويتالم اغشية الدماغ بالمشاركة سيما فيمن كان مزاجه ميالا الى
وبماغه ياب اولى العلة بحيث يدوم ما كثيرا وعلاجه ترطيب الدماغ بالاغذية المرطبة
الجيدة الكيموس على ما ذكرنا في الماليخوليا وماء الشعير وحب الاترج المعول من طبيخ
البنفسج والنيلوفر وبزر قطونا والخطمي والقرع ويكب الشعير على الراس والانكباب على
غاذة وادهان الحمام والنشوقات مثل دهن البنفسج واللبن الحليب والقطورات مثل
لعاب حب السفرجل والضمادات مثل البابونج والبنفسج وبزر الكتان مع دهن البنفسج
والتكحيل بشياف الدينارجون وهو اسفيداج القلعي لكل عشرة دراهم افيون درهم
كثيرا ادهم ويصف بماء الكحالون والاجتناب من تسفيفات الحلل
قبل ترطيب الخلط لئلا يبقى غليظه جافا واما ان يكون من الريح وعلامته ان
يكون مع طول ثقل ولا سيلان دمع وربما احدث التمدد بسبب الوجع حمرة وعلاجه
النطولات من طبيخ البابونج والاكليل والمرزنجوش والتكميدات اليابسة مثل النخالة
والجاورس والاستحمامات المحللة ونوع من الرمد يسمى الوردينج وقد ذكرناه في الطبقة
الشكية وهو نوع منه وهو ان اوائد الوجع في هو بحيث يحك العليل في عينيه حتى
يهجن به لا يطيقه من شدة الوجع من غير ان يكون فيها حمرة او ورم ويجد عليه ان
كانه محترق لاستيلاء الحرارة واليبس عليه من ارتفاع الابخرة الحارة ويجد المس
علته في الاذن طنينا وسببه استيلاء اليبس الحرد على البدن وارتفاع بخارات حارة
يابسة الى الراس فيتالم منها الغشاء الخارج المجلل القحف بسبب الحرارة واليبس
بسبب التمدد الحادث من تجفيفها بلقمة وذلك لان جلد الراس بسبب استيلاء اليبس
والجفاف عليه ينقبض ويتشنج ويزداد صلابته وصفاقته وينسد به المسامات ولا
يتحلل منه الابخرة ويشاركه الطبقة الملتحمة بالالم والتمدد لاتصالها به فيحس الملتحمة

صفة شياف دينارجون

في الوردينج

صفة درور ابيض لم تصح

رطوبتها فيحدث هذا البثر الصلب وعلاجه ترطيب مزاج البدن والعين بما مر علاجه من المرطبات
ووضع صوفة مغموسة في دهن البنفسج وفيه على هذه العلة التي يليها من انواع الرمد نظر ونوع آخر يسمى

الكمنة

بالكمنة وهو ان يحس العليل في عينيه كالرمل عند الانتباه من النوم فاذا اصبح زال ذلك وسببه
بخارات غليظة تحتبس في ملتقيات الجفن عند النوم لغلظها وعدم الحركة الحالة وتحلل
بحركة العين عند اليقظة ومن النوم بالانطباق والنظر الى الجهات المختلفة وبضوء النهار
وانما قلنا ذلك لان العادة في الاغلب جارية على ان يكون النوم بالليل والانتباه منه صباحا
وعلاجه استفراغ البدن من المواد المؤذية بالشيء الموافق لمزاج العليل والكحل عنده بما يرفع
ليحلل ابخرة ... مثل ... الاحمر الحاد والبلسليقون على التدريج وقد يرى نوع آخر منه
بمحل صاحبه كل شيء احمر ان كان سببه الدم او اصفر ان كان صفراء او بلغميا ان كان بلغما او
سوداويا ان كان مع السوداء والبلغم او يتخيله الشعر والوان بحسب اختلاف المواد ...
من كثرة كمية المادة غلظا وكثافة فيرى اشياء كانها في ضباب او دخان وسببه ان يكون
الرمد في الطبقات الخارجة من الحدقة فتنظر من جهتين احدهما ان الرمد لا يعم الطبقات
الخارجة والثاني ان الملتحمة لا يكون قدام الحدقة بل بسبب هذه العلة انما يكون قائما في القرنية
كثيفا بسبب ... فيرى اشياء كانها في ضباب او دخان او كيفية لون هذه المادة فيرى
اشياء باللون الغالب عليها ولتلك الرطوبة البيضية ان يكون يتغير كلها في اللون فيرى الجسم
كلها باللون الذي غلب عليه او يتغير في بعض اجزائها فيرى من بين اجسام ما يشبه تلك الرطوبة
الملونة لونها وشكلها او يتغير في بعض الجهات دون بعض كما يكون بسبب بخارات يتصاعد
من المعدة فيرى الاجسام على حسب تلك البخارات واما في الرطوبة الجليدية بان يتغير لونها كلها او
لا بعضها فيرى الاشياء كلها على اللون الذي غلب عليه وقيل انه يكون من تغير مزاج الدماغ سيما
البطن المقدم منه حتى يكون النور الخارج منه كذلك اي متلونا بحسب ذلك التغير فيرى الاشياء
على هذا اللون وعلاجه الاستفراغ ان كان المرض مع مزاج مادي وتبديل مزاج الدماغ بحسب

استرخاء الجفن

خروجه عن الاعتدال بما يجب من ... ومداواة الرمد بحسب نوعه استرخاء الجفن قد يحدث
مع الرمد استرخاء الجفن الاعلى كله حتى لا يمكنه ان يرفع الجفن او بعضه حتى يبقى ذلك الطرف
من الجفن منخفضا لا ينفتح وسببه استرخاء العضلات المتصلة اي الرافعة للجفن بسبب رطوبة
مرخية غلبت عليها وانما قلنا ذلك لان ارتفاع الجفن الاعلى عند فتح العين انما يكون بعضلة واحدة غليظة

غليظة تنبت من اعلى الحجاب ويتصل اتصاله الاوسط الجفن ويتبسط طرفها وترها على حرف الجفن وتصل
بتحريك الجفن حتى شبيه بالضرورة تحت منبت الهدب فاذا تشنجت فتحت العين واذا استرخت انطبقت
وعلى هذا الامر يكون استرخاء في موضع الجفن بسبب استرخاء تلك العضلة ثم قد لا يرتفع الجفن بتمامه
على تشنج عضلة من العضلتين اللتين تتخذان الى الاسفل وعلاجه استفراغ البدن ان كان هناك
فضل ثم مداواة الرمد بحسب نوعه وان بقي استرخاء بعد زوال الرمد فصد عرقا الصدغين وهما
يرتفعان الى الصدغين وتقدم بقصدهما بان يحز ويغشيان نفسه ويقوم في الشمس ويجعل تحريره سنقا
ويسلمها حتى يخرج الفاسد ثم يشرط الفاسد فقط ويضع ويداوله ماء الله لذلك كالمنطلة
قليلا استفراغ الرطوبة مع الدم من جهة العين ويضمد الجفن ويفوقه الضماد القابض المكثف
ليجفف المادة ويقوي العضو حتى يدفع ما ينصب اليه مثل الصبر والاقاقيا والماميثا والزعفران
المعجون بماء الآس الرطب ويكحل بما يدمع العين ويستفرغ ما فيها من الفضول فان
انطبق الجفن ومنع البصر بعد هذا العلاج ثم ربما يقطع الجفن الا على من الماق الى الماق
ويخرج عنه بالمقراض جزء على قدر استرخاء فان كان استرخاء في موضع اكثر جعل القطع
في ذلك الموضع اعظم فيخاط الجفن بمواضع ثم يترك حتى تلتصق الجلد ثم يلقى عليه
الذرور الاصفر ويقطر في العين ماء الملح والكحل المصنوع المصروح في حرفه فاذا كان اليوم الثالث
او الثالث قطع الخيوط بالمقراض ويخرج ويعالج بالمرهم فيرتفع الجفن ح ويظهر الناظر وقد
يكون استرخاء الجفنين من طريق الفالج واللقوة وقد تقدم ذكره وقد يكون بسبب قطع
من الوتر الذي يشيل الجفن عند فصد عرق الجبهة لخطاء الفصاد كما وقع لانديروماخس
فصد ابنه الملك وقطع طرف الوتر وبقيت عينها منطبقة فامر الملك بقطع يده وهكذا كان
حكمهم على الطبيب اذا اخطأ التصاق الجفنين قد يحدث من الرمد بمحيطه العين حتى الجفنان

الجفن
التصاق

يصيران كانهما قد التحما اي تشققا وتسلخا لعظم الورم او لبثر في الجفنين وحافة
بينهما فيلحمان ويحجبها البرء وسببه مثل الدمع الحاد ثم يندمل ويلتزق الجفن بالجفن
لطول الانطباق والتلاصق العرضية اذا كان في احد الموضعين او الرقاد لا يمكن معه الانفتاح
اذا كان نائما والسبب في ذلك الرمد خلط حار كالدم يرخي العضلات ويلين الاجفان
ويرقق الرطوبات ويسيلها فيدوم بذلك انطباق الجفن على الجفن ويحدث في الجفن
هذه الحالة من الوجه الاول والالتصاق ثانيا وهو الخلط اما ان يكون بغلبة مع الدماغ

او يرفع با الفم من بياض ... عضا، وعلامته ما يكون من الحجاب ... العليل [illegible]
في رأسه بسبب تلك المادة الحارة والتهاب ... لميل المادة الى مقدم الراس وما يكون من [illegible]
الخلط الى البدن ثم تستعد ... في العضو الذي عند تفصيل الحارات مثل العلاج والحجامة
الحجاب ... بيان سبب الرمد وعلاجه ... بان نذكر [illegible]
وعلاجه الفصد والاستفراغ وتبديل مزاج جميع البدن والرأس عند النفث وتبديل مزاج [illegible]
من الخلط الفاعل بالمبردات ثم كحل العين ... والنضاق بالشياف [illegible]
اطلبا الذهب ... واسفيداج وكحل ... [illegible]
[illegible] ... بالعين بان [illegible]
[illegible] ... العين [illegible]
[illegible] على الالتصاق فاذا ... العين ... [illegible]
[illegible]
[illegible] ... في العين ... [illegible]
من التزاق الجفن ... احدهما بالآخر ... [illegible]
به العين ... وطال انطباق الجفن عليها ... [illegible]
او الملتحمة ... عند ... السبل ... [illegible]
[illegible] ... العين ... حتى يدخل الميل
تحت الجفن ... ثم ... [illegible]
بالظفرة حتى ... بالمقراض ... [illegible]
من ان تخرق ... ثم يقطر في العين ماء الملح ... ويوضع بين الجفن
قطن مبلول بدهن الورد ... كذلك علاج التصاق احد الجفنين بالآخر
بان يدخل الميل تحت الجفن ان امكن ... يرفع الجفن
بالميل ... بالمقراض ويغسل بماء الملح ويوضع بين الجفنين قطن مبلول
بالدهن ... الشترة ... الجفن ...
ما يكون ... الجفن ... الخارج ... حتى لا يطبق الجفن
[illegible] ... والعين ... [illegible]

[illegible] على العين ... الا انطباق المستلزم للظلمة [illegible]
دائما بالشق ... الجفن ... من نقصان المادة [illegible]
منها الاجفان ... اسباب الجفن ... الشعر الزائد ... [illegible]
[illegible] ... الجفن اذا لم يكن [illegible]
علاج ذلك كله بالحديد ... قطع الجفن او ... [illegible]
الجلدة الموضع ... [illegible]
[illegible] ... اللحم ... [illegible]
ثم قطع بالمقراض ويوضع عليه ... [illegible]
الموضع على ... الجفن ... [illegible]
او من تشنج العضل ... الجفن ... [illegible]
[illegible] ... الجفن ... [illegible]
[illegible] ... الجفن [illegible]
[illegible] ... العين ... [illegible]
وكذلك اذا استرخت ... الجفن [illegible]
هذه العضلة ... تشنج العضل ... الجفن وعلامة [illegible]
التشنج ... الجفن ... ان كان التشنج
[illegible] ... الجفن ... ان كان
يابسا وعلاجه ... بالادهان ... [illegible]
والترطيب بالاغذية ... المرطبة والتكميد [illegible]
[illegible] ... بالادهان المرطبة ... [illegible]
[illegible] ... الترطيب ... [illegible]
من ... الجفن عند ... [illegible]
[illegible] ... الخارج ... [illegible]
[illegible] ... الجفن ... [illegible]
بالجفن ... الخارج ... [illegible]

السبل

ما مر في النقصان وان حدث شيء كالقدح جيد فتحليلها الا العبة مثل لعاب الحلبة وبزر الكتان
والادبا خطبوت فان غلظت فذاك ولا تقطف الحديد ثم يحدث الشر بعقب ضربة تقع على
الرأس والجبهة لا سيما اذا خرج شيء من العظم بابنا او ينشج اغشاء الحلل وتشنج الجفن معه ويشبه
ان هذا مع كلامه السابق وقد يحدث عن علة في غشاء القحف وقع مكررا ولا حيلة فيه ثم يحدث
اللهم الا ان يقال لا حيلة فيه بعد انجبار العظم على هذه الهيئة الرديئة ويعالج [illegible] بالتليين
اي تليين الجلد وانحائه بالادهان المرخية اذا كانت حدته من طول او تليين البطن ليجذب المواد
الى اسفل ولا يضيق الموضع العليل شيء فيحدث شجه الورم ويزداد التشنج اذا كان عن ورم مبتدأ
وتمنع العين ما تدمع ليلا [illegible] ينجمه اليها مادة فتقبلها لضعفها ويحدث منها مرض اشد و
اسوء من الشر السبل سمي باسم الستر لانه غشاء ويعرض للعين من انتفاخ عروقها الظاهرة في
سطح الملتحمة والقرنية اما في عروقها الظاهرة التي تاتيها من خارج الحجب وعلامته ان يكون
معه حرارة في الحاجبين وحمرة في الخدين وضربان شديد في عروق الصدغين واما في عروقها
الظاهرة التي تاتيها من داخله وعلامته ان يكون معه عطاس مع حرقة في الدماغ وضربان فيه
وتحدث انتساج شيء فيما بينها اي بين العروق كالدخان وحرقة [illegible] هذا التعريف تشنج
والمحقق نادعليه قوله فيشبه غشاء الرقيق وفيه بحث وفيه نظر [illegible] السبل نوعان
احدهما يكون في عروق الملتحمة الباطنة ويرى على العين غشاء رقيق شبيه بنسج العنكبوت
والاخر يكون في عروقها الظاهرة فيرى عليها غشاء قد لبس السواد مثل الدخان ويظهر ان الغشا
[illegible] السواد الشبيه بالدخان لا يكون ابيض واعلم انه قد اتفق الجمهور على ان السبل انما هو في عروق
العين الاصلية التي هي من اعضاء المتولدة ونسجها [illegible] قول بعضهم قال الفاضل العلامة
في شرح الكليات لم ار لاحد منهم على صحة ما ذكره شبه فضلا عن حجة ولمن يقول انها من انساج
عروق الحدقة ان يحتج بان العروق منكونة من المادة المنوية فيستحيل حصولها بعد تمام الخلقة
وانها لو كانت حادثة لما [illegible] جملة العين [illegible] السواد وعلى محاذاة عروقها
ولمن يقول انها عروق حادثة ان يحتج بانها لو كانت طبيعية لفسدت غذاء العين [illegible] قطعها وقد
وهزلت وليس كذلك وبانها [illegible] لم يستقص في قطعها فانها تعود كما كانت ولبث حال
العروق الاصلية كذلك فانها لا تعود بعد القطع وبانها لا تنال في ابتداء من الملتحمة عند قطعها
ولو كانت اصلية لانتالت الملتحمة بنفسها سماء ثم قال والحق عندي انها اجسام غريبة شبيهة بالعروق

بالعروق بنسج غشاء رقيق متولد على العين واما كيفية تولد هذا الغشاء فهو ان الملتحم جسم كثيف لكون
علاوة كشفا لان الغذاء يكون شبيها بالمغتذي ويصله الكثيف كثيف فتقول هذه الفضلة اذا
عجزت القوة عن دفعها اجتمعت شيئا فشيئا وتولدت منها على العين اجسام غريبة فاذا كان ح
على سطح العروق استعد لقبول الصورة العرقية وما لم يكن كذلك استعد لقبول الصورة الغشائية
كالمشيمة المحيطة بالجنين وصارت العروق على محاذاة العروق الطبيعية ولا تغطي الحدقة
وذلك لشدة استعداد المادة المنفصلة منها الملتصقة بها لقبول الصورة العرقية ومالم يكن
كذلك استعد لقبول الصورة الغشائية لانه منفصل عن جوهر حيث اتى من الملتحم ثم ان العروق
الطبيعية تتحلل بسبب امتلائها مما لصقه الغشاء لاجل انه يحتبسها ويعكس عليها ما يتحلل
منها عن حرارة فيرشح منها دم لطيف داخل الجوهر المتولد عليها [illegible] فيظهر الحس انه عروق
ولا يكون ما لصقها فانه لا يرشح اليه شيء من ذلك فلا يكون فيه دم هذا ولا يخفى ان ما ذكره
الفاضل العلامة في كيفية تولد هذا المرض يصلح للتعويل فيما هو خلاف رأي المنقح [illegible]
ويمكن الجواب عن معقول من الوجوه الثلاثة التي ذكرها على كون تلك العروق غريبة بان
يقال انا نلتزم ضمور الملتحمة [illegible] انقطع جميع العروق التي تغذيها وليس كذلك بل انما تقطع بعض
من عروقها الظاهرة وعن الثاني بالالتزام ان العروق المقطوعة تعود كالخلقة بل انما اذا لم نستقص
في قطعها وبقيت منها شعبة متلبسة من الفضول الغليظة فتعد الغذاء الصالح الذي يجيء
الى الملتحمة [illegible] مخالطة تلك الفضول فلم يصلح للتغذية ويبقى في العروق فتنفخ بعض
من عروقها الظاهرة التي لم يعرض لها تقطع من قبل [illegible] الثالث بتربية هذه العروق عن الملتحمة
عند الكشط لكونها من العروق الظاهرة والملتحمة جسم عصبي في صلب ولبس عليها حجاب
اخر يستبطن بها ولها العروق حتى [illegible] عن البشرة فاذا كشطت بالصنارة تدرأت منها
بالضرورة الا اشطايا دقيقة بها اتصال هذه العروق بالعروق الباطنة وبعض اخر من العروق
الظاهرة بسبب امتلاء تلك العروق من الفضول الرديئة والبخارات الغليظة [illegible]
حللها [illegible] وهي ثلاثة انواع احدها يعرض السبل الرطب بهيجان يكون معه تدمع ورطوبة
مفرطة في الاجفان لان مادة هذا النوع الطف وارق واحد لذلك يكون معه اكال
وعطاس متواتر وضربان في قعر العين [illegible] لا يتعلق بالصنارة اي لا يمكن لقطه بان يعلق
بالصنارة ويقطع لان الكثير [illegible] العروق في [illegible] التي في باطن الملتحمة [illegible]

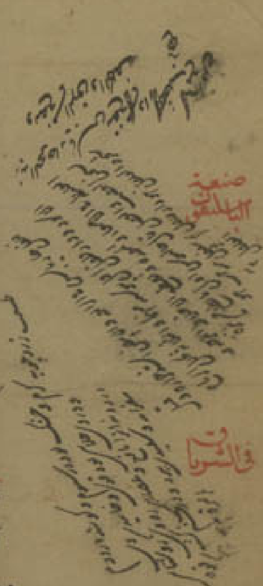

الثاني نصل ما على شكل الغزل صحبه الذي كالذي تصادها السمك والثالث يعرف بالسبل البارد مع بوله
يكون العين لا جنبه لا تسيل منها الدمعه ولا تبعين [illegible] لغلظ المادة ويكون كالعدس الصحيح [illegible]
غبار الغشاء يكون مستدا عليها والثالث المستحكم الذي قد غلظ ومنع البصر يعني الحدقه وعلامة
الرقيق المبتدي منه ان لا يمنع البصر كثير يمنع نفوذه الغشاء وتراه اذا انحت العين مستدا على الحدقه كا
نسج العنكبوت مربوط بعروق صغار لعله امتدادها وعلامة القصد من القيفال [illegible] الابانح
وما شاكله [illegible] الحمام بعد التنقيه على الخلاء لتلطيف المادة والاكحال الاكحال الحادة [illegible]
كالباسليقون ومعنا الملوك وصنعه بنفع الحجر الجيا الفضة يكال عشرة بمثله خاص محرق [illegible]
ديلفن ماهيه [illegible] الرصاص مثقال [illegible] مثقال [illegible] بكل بماث [illegible] مثقال [illegible]
عروق [illegible] يكال [illegible] الاهليلج [illegible] المجبر [illegible] يكال [illegible] [illegible]
بعد التنقيه ايضا لما يسيل العضل [illegible] العين [illegible] الدواء [illegible] الوجع وعلامه الغليظ [illegible]
ان يرى [illegible] عظمه مقدار ويمنع البصر [illegible] العظيم مقدارا وعلاجه القطع بان ينقل [illegible]
كثير [illegible] العروق [illegible] فوق [illegible] ثم يلقط بالمقراض او يعلق بالصنانير ويقطع [illegible]
العين [illegible] الكوب [illegible] مادة [illegible] الشرناق زيادة من مادة
نحو يحدث في الجفن الاعلى [illegible] الغشاء [illegible] الغشاء [illegible] العضلة [illegible]
لاغير [illegible] الغشاء الذي [illegible] ان [illegible] الجفن [illegible]
[illegible] الشرناق [illegible] كالسلعة [illegible] الجفن [illegible]
على [illegible] كالسلعة [illegible] الجفن [illegible] السلعة [illegible]
[illegible] كالسلعة [illegible] بجوهره وسببه رطوبة غليظة [illegible] الجفن [illegible]
[illegible] الصبيان [illegible] [illegible] باصبعين ثم [illegible]
[illegible] غلظ [illegible] وعلاجه استفراغ البدن [illegible]
اصلاح الغذاء بالتلطيف بان يكون [illegible] وتعديل المزاج ودخول الحمام لتلطيف
المادة وتحليلها والتكميد بالماء [illegible] الخشخاش [illegible] والكحل بالباسليقون [illegible]
فان [illegible] المقصود [illegible] الجفن [illegible]
[illegible] الحديد [illegible] بالملح [illegible]
والدهن [illegible] الشرناق بالكلية [illegible] الاشعار [illegible] الجفن

في البوالين

للجفن وانا الفرج باليد [illegible] الجفن [illegible] في الانطباق عند الاحتياج اليها ولا يحتاج باليد [illegible]
ووسط [illegible] الرطوبة [illegible] غاير الى ان يبلغ موضع الشحمة [illegible] الشحمة فانه
ربما بلغ الى باطن الجفن [illegible] القريبة فاذا ظهر الشحمة [illegible] الكتان [illegible]
اليد [illegible] حركته [illegible] الى فوق [illegible] يخرج بالكلية ثم يوضع على الموضع خرقة
[illegible] شيء [illegible] الملح المسحوق [illegible]
[illegible] العين من [illegible] شديد [illegible] البقية [illegible]
من قرح [illegible] البول [illegible] تتقطر من [illegible] كل قليل من الزمان قطرات من
الماء [illegible] ولاجل ذلك سمي البوالين [illegible] غلظ [illegible] الجفن [illegible]
[illegible] داخله اي داخل الجفن [illegible] الطبقة [illegible]
الانطباق [illegible] العين [illegible] وذلك [illegible] يزداد [illegible] عند الامتلاء
اي امتلاء البدن من المواد او [illegible] الطعام والشراب الكثير [illegible]
[illegible] الى الراس [illegible] غلظ الجفن [illegible]
[illegible] الحرارة [illegible]
[illegible] العين [illegible] العين [illegible] استفراغ
[illegible] من الاغذية الغليظة [illegible] وتقليل الغذاء لتقليل الفضول [illegible]
الفضول [illegible] بالضماد المحلل مثل [illegible] والمرو الزعفران
ويكحل العين [illegible] مثل الباسليقون [illegible] العقدة [illegible]

في العقدة

[illegible] بالعقدة التي تحدث في الجفن [illegible]
في [illegible] غليظة [illegible] من الراس الى الجفن [illegible]
[illegible] الجفن [illegible]

وكثرة حركته

[illegible] الجفن [illegible] الجفن [illegible] غشاء
خاص [illegible] كالسلعة وعلاجه ان [illegible] من خارج [illegible]
[illegible] الغشاء [illegible]
[illegible] الخاص [illegible] من [illegible] بالكشط [illegible]
[illegible] الجفن [illegible]

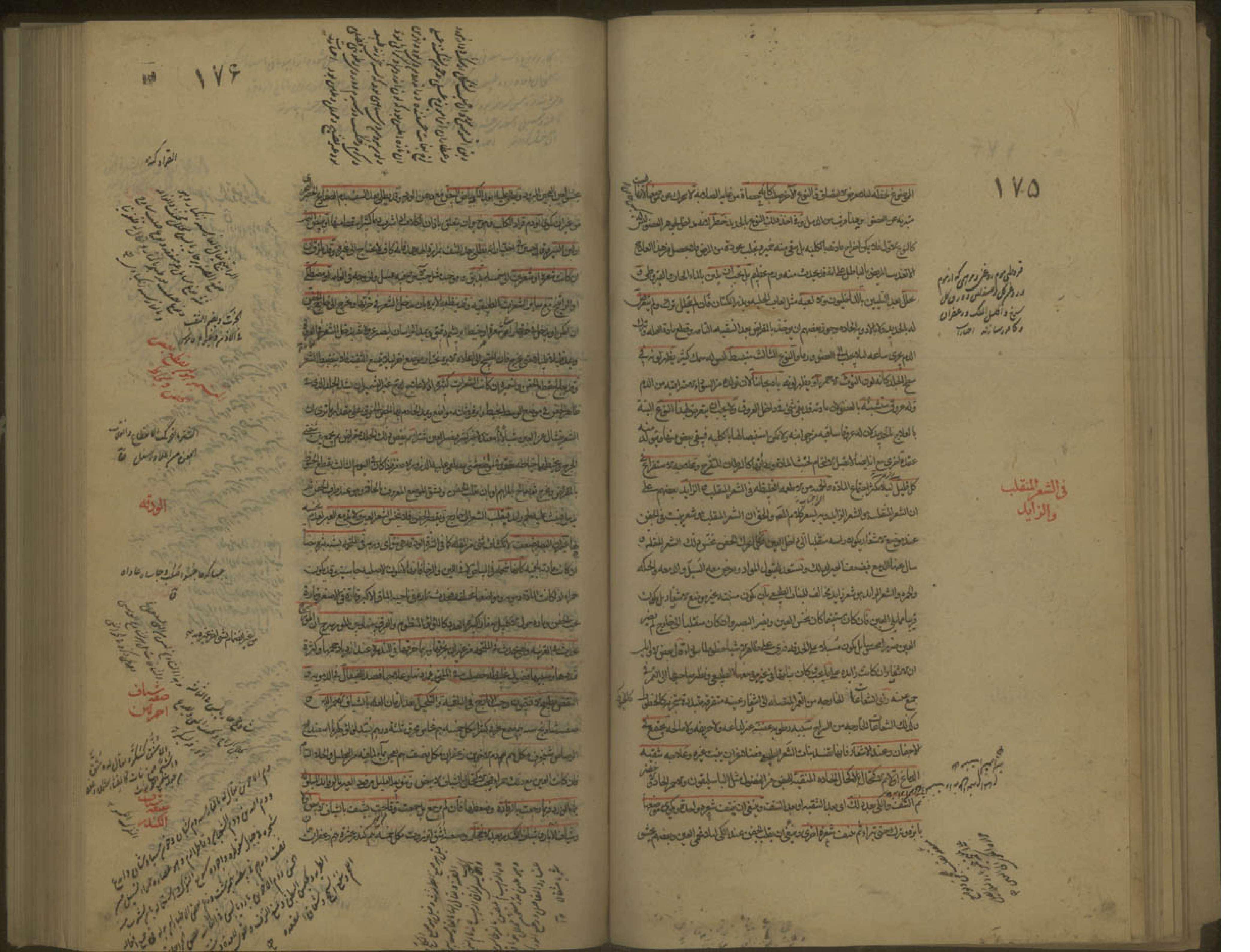

في الشعر المنقلب والزائد

في الطرفة

[illegible] الملتحمة [illegible] هذا الاسم [illegible] تقع على العين [illegible]

[illegible] الملتحم [illegible] العين [illegible]

[illegible] الدم الى سطح الملتحمة [illegible]

[illegible] الدم [illegible] العين [illegible]

[illegible] النفس والحركة [illegible] الغليان [illegible]

[illegible] القيفال [illegible] الاستفراغ [illegible]

[illegible] بياض البيض [illegible]

[illegible] الحجامة [illegible]

[illegible] الطبقات [illegible]

[illegible]

في انتشار [illegible]

[illegible] العين [illegible]

[illegible]

١٧٧

[illegible]

[illegible] العين [illegible] الرطوبات [illegible] اصول الشعر [illegible]

[illegible] الفصد [illegible]

[illegible] الشعر [illegible]

[illegible] العين [illegible]

[illegible] الشعر [illegible]

[illegible] الكتاب [illegible]

القروح

[illegible] القروح [illegible] الطبقات [illegible]

[illegible] الطبقات [illegible]

القروح

[illegible] العين [illegible]

[illegible] القرنية [illegible]

[illegible]

وأما قرحة القرنية [illegible] الكثيفة [illegible] القرنية [illegible]

[illegible]

من [illegible] في القرنية [illegible] سواد العين [illegible]

[illegible] في القرنية [illegible]

[illegible]

[illegible]

[illegible]

[illegible]

١٨٢

[illegible]

صنعة الكبريت

في الطفرة

صنعة شياف للدرج

[illegible]

الحزم الصغير والكبير

الحزم المسلسل

في الموشح

[illegible]

١٨١

[illegible]

[illegible]

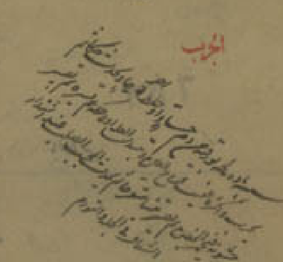

الجرب

صفة البرد البلغمي

في البرده

اورام الطحال

السطح الحبلي او الحمرة المحتجة

[illegible]

في الغشاء

في الجمر

في الإشارة الإتساع

[illegible]

ومنه نقرم

[illegible]

[illegible]

في الضيق

[illegible]

[illegible]

في الماء

[illegible]

[illegible] الواجب [illegible] العلل [illegible]

[illegible] في الصورة التي [illegible] نزول الماء [illegible]

[illegible] على هيئة [illegible] على وسط [illegible]

[illegible] راس العين [illegible] حتى [illegible] الماء [illegible]

[illegible]

[illegible] على [illegible]

[illegible] الانطباع او [illegible] المبصرات [illegible] احد [illegible]

[illegible] ان الابصار انما يكون ان يخرج [illegible] العين [illegible]

[illegible] العين [illegible] الادراك [illegible] الموضع الذي [illegible]

هذا [illegible] ان يكون [illegible] جميع [illegible] ان كان [illegible]

[illegible] الحدقة وان كانت [illegible]

ويكون [illegible] على [illegible]

[illegible] من الرطوبات [illegible] في العصبة المجوفة [illegible]

[illegible] العصبة المجوفة [illegible]

عن [illegible] وهذا عن نزول الماء وعلامته ان يبطل البصر بالكلية مع سلامة العين واذا

غمضت العين الصحيحة [illegible] الحدقة [illegible]

كما يكون [illegible] من الرطوبة [illegible]

هناك [illegible] الاجزاء [illegible]

[illegible] جميع المواضع [illegible]

[illegible]

[illegible] الرطوبات [illegible]

[illegible] الرطوبات [illegible]

[illegible] الرطوبات [illegible] من الرياح [illegible]

[illegible] الرطوبات الفاسدة من الشرايين [illegible] العصبة المجوفة الى العين [illegible]

[illegible] من الوجع [illegible]

وعلامة ابتداء الماء ان يرى [illegible] خيالات امام العين مثل البق والذباب والشعر [illegible]

[illegible]

[illegible] الخيالات [illegible]

[illegible] العين في [illegible]

[illegible] الخيالات [illegible] الماء [illegible]

[illegible] الخيالات [illegible] العين [illegible]

على [illegible] العين [illegible]

[illegible] الخيالات [illegible]

[illegible] العين [illegible]

[illegible]

[illegible] الخيالات في عين واحدة [illegible]

[illegible]

[illegible]

[illegible] نزول الماء [illegible]

[illegible]

[illegible] الخيالات [illegible]

[illegible] نزول الماء [illegible]

[illegible]

[illegible] الماء [illegible]

[illegible]

[illegible] الماء [illegible]

[illegible]

[illegible]

[illegible] الماء [illegible]

[illegible]

٨٤١

[illegible]

ثم قلنا [illegible]

وهذا له نوع [illegible] العرقية كالشراع المستطيل [illegible] القدح [illegible]

[illegible] الكل [illegible]

[illegible]

[illegible]

الزرقه

٣٠٠

[illegible]

[illegible]

الرطوبة في الزيادة التي حدثت ... لم يكن سببها ... الرطوبة ... لما الزيادة ...

[illegible]

مثل الساذج ... والخل والرجيل ... المراج بارد ... الاشياء البارده

[illegible]

حال النبات ... [illegible]

[illegible]

زاغ انواع است سفید و سرخ و سبز و زرد ... [illegible]

[illegible]

في الذين ... [illegible]

[illegible]

[illegible]

[illegible]

مزاج الدماغ والقوة الحساسة [illegible]

[illegible]

[illegible]

[illegible]

النظام

[illegible]

[illegible]

[illegible]

... والمصنف رحمه الله نقل هذا الفصل من كلام الطبري في المعالجات البقراطية ...

في الخفش

في الدمعة

صفة شياف الزعفران

صفة كحل يمنع نزول الرمد ويقوي العين

في الغدد

في ذهاب البصر في المطامير

الضربة على العين

في الجفاء

في حكة الاماق وفي جفاف

مع التشنج بعض [illegible] واستعمل [illegible] الى الرطوبة ان كان [illegible] العين من [illegible]

الرقيقة [illegible] في حكة الاماق والاجفان [illegible]

[illegible] ان يبتدى العين [illegible] الجسد [illegible]

[illegible] هذا العلاج [illegible]

[illegible] باستعمال الحمام [illegible]

[illegible] كانت الرطوبة [illegible]

في الجحوظ

صفة شياف السماق

[illegible]

[illegible]

التوتة

[illegible]

في الغدة

[illegible]

صفة شياف الزنجار

في التحجر

[illegible]

في قروح الجفن

صفة شيافات اسطفطيقان في الاشفاع

من غير خط ... او تعلق جميعا على التركيب الى انقضاء امراض الحس منها ما هي خاصة ...

الاشراف ... بباقي الاعضاء ... البرد والجحوظ ... والشتره والشعر والشعر الزائد

والشعر المنقلب السلاق والشرناق ومنها ما تشاركه فيها غيره من الاعضاء ... اما ان تشاركه فيها ...

[illegible]

في امراض الاذن
وجع الاذن

[illegible]

[illegible]

[illegible]

في الطرش

الطرش [illegible] الصمم [illegible] بالضم [illegible]

[illegible]

[illegible]

في الطنين والدوي

[illegible]

انفجار الدم

انكسار

[illegible]

في الشيء الذي يصب في الاذن

[illegible]

حك الاذن

[illegible]

دوي الاذن من الصوت

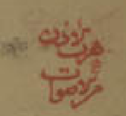

قلاع الاذن

[illegible]

في امراض الانف في الخشم

[illegible]

[illegible]

[illegible]

[illegible]

في فساد الشم

[illegible]

[illegible]

بخر الانف

صعتر

شراب ريحاني

الشونيز

الشراب المقوي

رعاف الانف

العطاس

جفاف الانف

حكة الانف

امراض اللسان و الفم و الشفتين ورم اللسان

... في امراض اللسان والفم والشفتين ...

في بطلان الذوق وفساده

في ثقل اللسان وتعذر الكلام

عظم اللسان

في الضفدع

شقاق اللسان

جرب اللسان

حكة اللسان

في بعض اللسان وسقوط الحنك والسلاقين والقلاع

... تستفرغ المواد الحارة في بعض اللسان وسقوط الحنك ... [illegible]

في بثور الفم

القلاع

[illegible]

كثرة اللعاب وسيلانه في النوم

[illegible]

البخر

[illegible] شل الكوفي والعود [illegible] سويق [illegible] الحنطة [illegible] من الحز [illegible] الفطع [illegible]

الرتق [illegible] الكندر [illegible] المصطكى [illegible] حرارة غريبة [illegible] على الرطوبات [illegible]

[illegible] الكيفية [illegible] العفونة [illegible]

[illegible] الطعام [illegible] الحرارة [illegible] كثيرا [illegible]

[illegible] الرطوبات [illegible] الحرارة الغريزية [illegible]

الغريزية [illegible] الشمس [illegible] بالفروات [illegible]

العفنة او السويق [illegible] الشعير [illegible] بماء الثلج [illegible]

[illegible] الصباح [illegible] للجوع [illegible] المعدة [illegible]

[illegible] الكل [illegible] الحار [illegible]

المعدة [illegible] السك [illegible] [illegible]

مع [illegible] الصعتر [illegible] الحنظل [illegible]

العسل [illegible] الثاشئة [illegible] فساد [illegible]

على [illegible] الكيفية [illegible] فساد اللحم [illegible]

[illegible] الراس [illegible]

[illegible] الرطوبات الفاسدة [illegible]

المعدة [illegible] الرطوبات الفاسدة [illegible]

الراس [illegible] المادة [illegible] الانسان [illegible]

[illegible] الفصص [illegible]

[illegible] البخر [illegible]

حب السك [illegible] القرنفل [illegible] المرتك [illegible]

[illegible] الطباشير [illegible] السك [illegible]

السفرجل [illegible] الكندر [illegible]

[illegible] الكيفية [illegible] الدم [illegible]

[illegible] الفضل [illegible] المضمضة [illegible]

ذكر [illegible]

حب السك

رطوبة [illegible] كانت [illegible] الرطوبة [illegible] الفلاف

[illegible] الطباشير الورد [illegible] العفصة [illegible]

[illegible] الانسان [illegible] الرطوبة [illegible] العفنة [illegible]

[illegible] الفاسد [illegible] العفصة [illegible]

والملح [illegible] بالسويق [illegible] الاس [illegible]

[illegible] الورد [illegible] الدم [illegible] الكيفية

[illegible] العفصة [illegible] القصص

[illegible] الورد [illegible] المادة [illegible]

[illegible] الطباشير [illegible] العفصة

[illegible] النفخ [illegible]

[illegible] الرطوبة [illegible] الرطوبة [illegible]

[illegible] العفص [illegible] بالاطراح

[illegible] الشفة

[illegible] الشفة [illegible] الرطوبة [illegible]

[illegible] الرطوبة [illegible] الغذاء

[illegible] الشفة [illegible]

[illegible] اعضاء [illegible]

[illegible] على [illegible]

[illegible] الرطوبة [illegible] الجلد

[illegible] الشفة [illegible] الغذاء

[illegible] الطعام [illegible]

[illegible] الحرارة الغريزية

[illegible] مثل [illegible]

[illegible] السفرجل [illegible] العفص [illegible]

[illegible] الشفة [illegible]

ورم الحنك

ماص الشفة

تفزرها وتشققها

اختلاج الشفة

[illegible]

وذلك ثم العرق اولا من سطح الشفة فيحصل بسطح العرق وهذا الغشاء المتصل منها في نفسه يصير الى القبل الى الراس
امراضه عرق الطرف ... اذا السبب العرق مادة ... منها ... اخرى الاستراحة
لاستعداد الانتقاص ... حركاتها المختلفة وعلامته ان يكون مع ... حوا في بدنها
النوع من احتلاج الشفة على انها حركة العرق ... مادة ... يشاركه العصب الخاص
الهام اللحاج اذا حصل في الاحاج ... حركته ... حركة الشفاها
بدا الشفة ... النوع الثالث ... الارباعية كما يكون في ابتداء الافواه والصرع ...
وقد ذكرها في علة ... الدقاق ... الدم ... ما به يحل
لا غزيرة المنفصلة عن الدم ... وكشف ... اللحم ... الرياح ... علامات علامته
الدم وعلامته ... تحلل الغذاء وتجتمع ... تقلص الشفتين ... العارضة كما
... الطفل نقصان المادة ويكون ... الطفل ... الشيخ كما يكون لصاحب الراس
المسقط ... الاعضاء ... اعضاء ... الوقت ... شكل وذلك
والتقويم ... من شدة استفراغ ... مع ... وعلامته
الشيخ ... استفراغ ... الادهان الحارة البواسير في الشفة ... الشفة السفلى
غالبا على قدر ... الشفة الى خارج ... وسطها ... البيس ...
بواسير الشفة ... في الشفة السفلى ... اللون ... الصورة ... والفرصاد ...
التوت ... اصحاب الصحاح ... والفاضل العلامة في شرح الكليات ...
التوت الشامي ... بالفارسية ... لا وجع معها ... العضو ...
... على الشفتين
كلها ... الوجع اذا كثرت المادة واستحكم الفساد على ... العضو ... الى ...
فيفسد الغذاء الصالح الوارد عليه ... المادة ... عن ... ووجع
... العروق ... الحار ... الشبيه ... الفصد ... الصافن
والجهارك ... الاسهال ... والشرط ... على الشفة ... يستفرغ
المادة ... العضو ... يقطع الدم ... الكي ... الا الجرح ...
... من اطراف ... الشرايين ... عند استعمال الحديد
ولا يمكن احتباس الدم ... الشفة ... الكلام ... العضلات

تقلص الشفتين

البواسير في الشفة

تقطع د

بالضمادات ... الورد ... والاكليل ... مع البيض ... والمراهم ...
والمراهم ... الاسفيداج والزعفران ... الشبيه ... الرمان ... البواسير ... الشفة
الشفة ... الجرح ... عليه الادوية
القاطعة للدم مثل الورد والزعفران ودم الاخوين ... الشفتين ... تكون
زيادة ... استفراغ ... الخلط ... الفصد ... على ... مثل ...
... البثور والقروح في الشفة ... يكون من دم
صفراوي ... الفصد ... الاسهال ... البثور ... واما القروح فيكون ... البثور
... والمراهم ... الاسفيداج ... في امراض
واللثة ووجع الاسنان ... العظام ... اذا ... الكسر
... اسباب ... العصب الذي
... الوجع ... سكون ... سبب ...
... الورم ... يسكن ... السن
... حار ... الرياح ... الوجع ... عند
... الاعضاء الحساسة ...
... الشيخ ... ساير ...
... في اصله ... ورم اللثة ... الى اللثة ...
الوجع ... في اللثة ... الوجع ... يشاركه
... الوجع ... الورم ... فان كان ... في نفس السن
... العصب ... في ... الصدغ
السعال والجماع وقطع الجهارك ... العربية ... الشفتين
... السفلي ... اللثة ... المادة ...
... الشيخ ... الراس ... الاسهال ... المطبوخ
الهليلج والتمر الهندي ... الحلو ... للشراب ... الحارة ...
... الوجع ... والتحليل
... ان كان الوجع شديدا ... السن او العصب ... منها

اورام الشفتين

البثور والقروح في الشفة

في امراض اللسان
اللثة ووجع الاسنان

ورم اللثة

الجهارك

ان يكون مع الوجع ضربان ولا حس في الوجه ولا ورم في اللثة لان البلغم لا يبلغ الى حد ... المواد لاحداث الورم
فما ان حدث فيها ورم ... يكون معه وجع الاسنان لان البرودة كيفية منافية للاشتعال ... من
وجع آخر ... يهيج عقيب شرب ماء بارد ... بالفعل او بالقوة ويسكن بالاشياء الحارة وعلاجه
... الرابع ان كان مادياً ... المنضجة ... السلم ... الى ...
... وفي ... والتقطيع والتحليل ... اصله ...
... فانها ... الغليظة ... الرطوبات ... اصل البلغم
... ترياق الاربعة ترياق الاسنان ...
... بالسوية ... او القلو ... بالملح ...
لا ... المواد ... الى الظاهر ... اذا ... وجع
الاسنان ... قبل الطعام ... ساعات ...
... المدابرة الكوية ... الاسنان ...
... على السن الوجع ... السن ...
... وسط ... الوجع ... السن ... الى استعمال الادوية
... المركبات ... المواد ...
... عليها ...
... او ...
... وجع الاسنان ...
...
... الحرب ...
... وجع الاسنان ...
...
... زيادة ...
...
اصول الاسنان ... الوجع ...
... وجع الاسنان ...

وقد يكون الوجع ... السن ... المتعفن ...
... الاسنان ... الرطوبة ...
... الرطوبة ...
... الاسنان ... الرطوبة ...
...
... الماء ...
... على ... السن ...
... الاسنان ...
...
...
... الرطوبات ...
... الاسنان ...
...
... الاسنان ...
...
... السن ...
...
...
...
...
...
... الاسنان ...
... الاسنان ...
...
... الاسنان ...

الضرس

[illegible]

في آكال الاسنان وتفتتها

في الحفر وتعفن الاسنان

[illegible]

في تحرك الاسنان وسقوطها

[illegible]

تزيل السن

[illegible]

حكة الاسنان

صرير الاسنان في النوم

تسهيل نبات الاسنان

[illegible] الانسان [illegible] الرطوبة [illegible] نافعة [illegible]
من [illegible] الاسنان [illegible] وعلاجه ان [illegible]
بالمرخ [illegible] الاسنان [illegible] في اصلها [illegible]
الفصد [illegible] واستفراغ [illegible] الفصد [illegible] العصارات [illegible]
الرادعة في الابتداء ثم بالمحللة [illegible] بعد الورم [illegible]
ثم [illegible] ولم ينفصل من العصبة [illegible] المسحوق [illegible]
الذهب [illegible] يوضع في اصلها [illegible] حكة الاسنان [illegible]
[illegible] كثير من الاشياء المختلفة التي لها كيفية رديئة كالملح والكرفس والبطيخ [illegible]
من اكل الاطعمة [illegible] اذا كان [illegible] البدن [illegible]
اصول الاسنان منه شيء [illegible] وعلامته ان [illegible]
حتى لا تستطيع العليل ان يهدأ ساعة من حك الاسنان بعضها ببعض [illegible]
المادة اللذاعة [illegible] وعلاجه تنقية البدن [illegible] الرديء [illegible]
[illegible] كالرمان [illegible] اللذاعة [illegible]
[illegible] يستطيع [illegible] صرير الاسنان في النوم [illegible]
[illegible] غليظة [illegible]
الطبيعة [illegible] لضعف عصبه [illegible]
الرطوبات [illegible] عند النوم [illegible] والبلغم لاستعداد [illegible]
استعمالها [illegible] الرطوبات [illegible] الفضول [illegible]
والفالج [illegible] اللذاع [illegible]
[illegible] الوجع [illegible] الاسنان [illegible]
علاجه اذا كان من رطوبة [illegible] الراس [illegible]
[illegible] بالادهان [illegible] الدماغ [illegible]
[illegible] تسهيل نبات الاسنان [illegible] بالسمن والزبد [illegible]
[illegible] نبات الاسنان [illegible]
الوجع [illegible] الاسنان [illegible] الوجع [illegible] الورم

دهان الاسنان

اورام اللثة

اللثة الدامية

[illegible] القابض [illegible] دهان الاسنان [illegible]
[illegible] الوجع [illegible]
[illegible] الوجع [illegible]
اصول الاسنان [illegible] اللثة [illegible]
[illegible] اللثة [illegible]
[illegible] اورام اللثة [illegible]
[illegible] في اللثة [illegible]
[illegible] الورم الحار وعلامته الوجع والضربان وعلاجه الفصد [illegible]
[illegible] الفواكه [illegible] بالمضمضة [illegible]
الادوية الباردة القابضة مثل العدس [illegible]
والسماق والعصارات الباردة [illegible]
[illegible] الورم [illegible] الوجع [illegible]
[illegible] الصفراء [illegible] الورم [illegible]
[illegible] الصفراء [illegible]
حرارة الفم [illegible] الفصد [illegible] واستفراغ الصفراء بمطبوخ الهليلج [illegible]
[illegible] بالخل [illegible] اللثة [illegible]
[illegible] المادة [illegible] اللثة [illegible]
[illegible] الورم [illegible] اللثة الدامية [illegible]
[illegible] استعمال [illegible] بالمضمضة [illegible]
[illegible] في اللثة [illegible]
اللثة [illegible]
[illegible] والعفص [illegible]
[illegible] بالخل [illegible]
[illegible]

قرظ [illegible] که از [illegible]
[illegible]
[illegible]
[illegible]

قروح اللثة وبواسيرها

نقصان لحم اللثة واسترخاؤها

في امراض الحلق والمرئ واللهاة وقصبة الرية

في استرخاء اللهاة وسقوطها

صفة ان قسوم الحلق

[illegible]

في الخوانيق والذبح

[illegible]

من جانبي الحلقوم التي يكون بها البلع تماماً عند البلع وسواء لا يرد عضلات تحبس الطعام في الحلق يصفقان
هناك اذ لو كان شبعاً لكان الطعام قد يقع على حافات فم المري فيعسر نزوله فيه ففي العضلة الموضوعة
على فم المري لها احد لغرض المشرحين ذكران على فم المري عضلة لا حس بها ابن اسحق في رسالته ... اذا
نالته ... هادم على ان ليس بين عضلة ... لو كان ... شبيها ... اعتدال ... ما يحدث من حركة الحلق
الى ان ينبغي ... لو كان ... ان يحتاج الى العلم ... يشرح في كلام الشيخ ايضا ما يدل على ... يحتج
ذلك ... ان الذي ... ثلاثة ... يرد ... العضل الذي في
فم المري اذا اعانه العضل الذي في ... الطعام ... المري ... ينجذب
بها الطعام ... الكبد ... الكيلوس ... حركة ... الجذب ... الى
... الحركة ... فان كانت ... على ... الجذب ... عند الجذب بالحلق ايضا
كما يجذب بالبلع اذ ... ذلك ... الا ... العضلات التي ... الى
... في ... القوة ... الحركات ... حصل ... وعا
على ... ذلك ... هذا الكلام ولا ... على ... بين الحركة
والحركة ... هذه الآلة عضلة الا ... الحركات الارادية ... الحركة
الطبيعية كالجذب والامساك والدفع ... الاعضاء ... الحركات ... حصل وانما
... الحركة ... كلامه على الحركة ... على العضلة على
... العضلة الموضوعة على فم المري ... الحلقوم ... عضلات ... المري ... وليس
... هذا الكلام ... الحلقوم ... الحلقوم ... عضل
... عضلة ... الحلقوم ... على فم المري ... الضيقة
عند ... المري ... التي ... الطعام ... الى
... غليظة ... البلع ... الاعادة ... الارادي
... المري ... الغذاء ... الحجاب ... اللسان ... الطعام ... الى
... المري ... حركته ... الوهم ... هذا الفعل ... جاهد
... الحركة ... الى المري ... التقبين ... الحلق ...
... الحلق ... المري ... القصبة ...
من القصبة ... الذي ... القصبة ... الحنجرة

دخول

اي الحركة الطبيعية

الحنجرة فيها ... مريئه ... الى فضاء واسع ... ان الهوا الخارج من القصبة ... الموضع
... عند ... الى ... الموضع ... الحنجرة ...
... الى ... الضيق ... تكون ... الضيق ... كما
في الحلقوم ... يكون ... الحلقوم ... الحنجرة ... الضيق ... عضلات
الحنجرة ... الصوت ... الكلام ... الحلق ...
ويكون ... الكلام ... الكلام ... الصوت
حركته من ... الصوت ... الحلق ... الكلام ... القصبة ...
بواسطته ... الحلق ... النفس ... الى الفم ... النفس ... الخارج ...
الى الحلق ... الموضع ... الحلق ... الطعام ... الى
... الحلق ... الثقل ... القوة ...
ولا يمكن ... الطعام ... الحلق ...
جميع ... الى ... الغذاء
... الحلق ... شي ...
... اللوزتين ... الحلق ...
الحلق ... الطبيعية ... الحلق ...
... العضلة ... المادة ... الحلق ...
... القوة ... الشجر ...
... الحنجرة ... النفس ...
... الحلق ... مجاري
تحدث ... الحلق ... يتصل ... الحنجرة ...
... الحنجرة ... الحلق ...
... الحلق ... العضلة ... اللوزتين
... الحلق ... المري ... العضلة ... الحلق ...
... الحلق ... الموضع ...
... الحلق ... الحنجرة ... ايضا

اللوزتين

الاختناق فقد يعرض ان تنطلق حركة العضل الذي يفتح الحنجرة فيجب ان يشعر لهذا ان القوة المحركة للعضل

في ذلك الشق [illegible] الريه [illegible] لا يحتمل صاحبه [illegible] لكن لا يزال [illegible]

حتى [illegible] في فضاء الصدر [illegible] النفس [illegible]

[illegible] الحنجرة [illegible] الاختناق [illegible]

لان مجرى النفس [illegible] الحلق وما يوجد في الحلق شيء [illegible]

الى المادة الحية [illegible] الوجع [illegible]

هناك خاصة عند الازدراد [illegible] الغذاء [illegible]

واللوحة [illegible] الشعر [illegible]

النفس [illegible] الريق [illegible] الماء البارد فانه يحدث [illegible] في الفرج [illegible]

تحدث شبه الفسوخ فيكون سببا للوجع ويجلب المواد اليه [illegible]

سببه من [illegible] الحرارة الغريزية [illegible] الماء [illegible]

بالفرج [illegible] العلق [illegible]

اذا نشبت او تعلقت العلق في الحلق [illegible]

[illegible] الماء [illegible]

جميع هذه [illegible]

للمواد المستشق [illegible] القلب [illegible] الدم الرقيق [illegible]

[illegible]

[illegible] القسم الرابع [illegible]

[illegible] الحلق مع الماء [illegible]

وان [illegible]

النفس [illegible]

[illegible]

ما الحلق [illegible]

من [illegible]

كاستان [illegible] الى اسفل

نشوب الحلق

في العلق والشوك الناشبة في الحلق

بهام

اسفل [illegible] العلق [illegible] الموضع [illegible]

[illegible] الحلق [illegible]

[illegible]

الموضع [illegible]

الدهن فانه [illegible]

[illegible] الحلق [illegible]

من الحلق [illegible]

اما الشوك وما شبهه [illegible]

[illegible] الماء [illegible]

[illegible] العسل [illegible]

[illegible] الحلق [illegible]

[illegible]

[illegible] الانطباق [illegible]

[illegible]

[illegible] العلق [illegible]

[illegible]

[illegible]

[illegible]

[illegible]

[illegible]

[illegible] الموضع

[illegible]

[illegible]

[illegible]

[illegible] الموضع [illegible]

١٤ اصل [illegible] الموضع الذي تعلق به [illegible] لئلا [illegible] الحلق [illegible] العلق [illegible] الموضع

خيزران [illegible]

انطباق الحلق

حكاك الحلق

[illegible]

في معالجة قصبة الرئة

في الفرق بين الخنوق والوهق

بحوحة الصوت

صفة دواء الحلتيت والزعفران

[illegible]

عسر البلع

[illegible]

[illegible]

اورام المري

[illegible]

قروح المري

[illegible]

في اعلال الريه والصدر في الربو وانتصاب النفس

[illegible] الربو علة رئيه اي حادثة في الريه خاصة بها [illegible] صاحب السكون معها [illegible]

[illegible] بين النفسين وسببه شدة الحاجة الى الهواء البارد [illegible]

[illegible] النفس المتواتر لغلبة حرارة القلب [illegible] الى الهواء البارد [illegible]

انتصاب النفس

البهر اعم من تتابع النفس

له البهر ايضا وضيق النفس واما انتصاب النفس فهو ما لا يتاتى النفس لصاحبه الا وان ينتصب [illegible]

[illegible]

[illegible]

السعال

[illegible]

[illegible]

[illegible]

[illegible]

[illegible]

لميل الدم الى جانب العليل والشريان الى الاعلى

افراط نفث الدم

[illegible]

[illegible]

في ذات الرئة

[illegible]

[illegible] ... فاذا تقرحت ... حمى الدق ...

... والقلب ... والسعال وضيق النفس الشديد ...

... ذات الجنب ... في مقدم الصدر ...

[illegible]

الوجنتين ص

اذا البلغم الى حار احمر بالمعونة ح

[illegible]

[illegible]

في السل نفث الدم

عسر

[illegible]

نفث الدم

المدة المعتقنة في الصدر

[illegible]

المدة

[illegible]

[illegible]

في ذات الجنب والشوصة

[illegible]

قال الشيخ [illegible]

النبض المنشاري

[illegible]

الدوران لورم اصبر بشانه تجمع لخراجه موضع منه دم عرا العليلة الدق ويخفق معرفة الشريان [illegible]
الشق والسواد العاجل على الورم لتادم مرفق عند [illegible] الضار [illegible] لا يحصل فيها الا مادة مريه لطيفة
ذلك العضو يرشح في [illegible] الا انه قد يحدث الورم منها من الدم الصرف او من الدم الصفراوي وقد يكون الورم من
الدم الصديدي ذات الجنب الخالص لا يكون في العضلات التي من شانها لان العضلة مختلفة الاجزاء
اللحم والعصبية فيمكن ان يتفق فيها الدم الصرف والدم السوداوي والبلغمي ايضا وعلامته الورم وكثرة
كثرة النفاخ [illegible] الورمية وعظم النبض مع منشاريته لان الورم حار [illegible] واحد ويكون
لبرشحه ويكون [illegible] الروح فوق القوة وشدة ضيق النفس لكثرة وجود الدم [illegible] وعظم الورم
مزمنا [illegible] الصدر [illegible] بضغط الريه ويمنع [illegible] وتحرق العضو [illegible]
الورم وان [illegible] اليه الدم [illegible] العضو المتورم فيه نظر لان الانجذاب انما يكون عند [illegible] المادة
ونحوها [illegible] ويكون الخارج [illegible] منه [illegible] وانما النفث الذي لا يكون [illegible] على
لون الخلط الورمي [illegible] يكون من [illegible] الورم [illegible] السعي [illegible] ويتجمع [illegible]
الريه [illegible] [illegible] او [illegible] ويخلطها وتستفرغها [illegible] من كونها الا [illegible] الحركة
حركة حريفة لا [illegible] ان العضو [illegible] وتستفرغ لذلك وعلامته تصدع البلغم [illegible]
في [illegible] كانت المادة [illegible] لم تستقر بعد في موضع [illegible] ثم
[illegible] من الوجع بعد اليوم الثالث واستقر المادة [illegible] العضو [illegible]
[illegible] ان تخرج الدم [illegible] الجرح [illegible] او الشرايين او الدم [illegible] موضع الورم [illegible]
السواد [illegible] الحرارة الغريبة [illegible] كان الدم [illegible] مراعاة القوة [illegible]
[illegible] القوة [illegible] الدم [illegible] الفواكه مثل العناب والسبستان [illegible]
[illegible] مع [illegible] والزنجبيل [illegible] الشعير [illegible]
النفث [illegible] النضيج [illegible] النضيج [illegible] الشعير [illegible] مع
الماء الفاتر [illegible] وعلامته شدة الحمى وشدة الوجع [illegible] الحمى [illegible] كل
ذلك [illegible] حرارة المادة [illegible] النفث [illegible] وشدة [illegible]
مع [illegible] وعلامته [illegible] من [illegible] الوجع لانه [illegible] موضع الورم [illegible]
[illegible] الدم [illegible] موضع الورم [illegible] الدم الصفراوي [illegible] ثم [illegible]
الطبيعة [illegible] [illegible] السعال [illegible] مثل شراب

[illegible] المنضج [illegible] مع لعاب [illegible] وان كان الدم سوداوي [illegible] وعلامته شدة الحمى [illegible] المادة
[illegible] الحمى [illegible] الحمى [illegible] السواد [illegible]
المادة [illegible] النفث [illegible] المادة [illegible] سواد لونه اي
لون النفث [illegible] الخلط المادة [illegible] النضج [illegible] القوة [illegible]
واخراج المادة بالسعال [illegible] النضج [illegible] وعلامته [illegible] الطبيعة
[illegible] مع [illegible] الحمى [illegible] الحمى [illegible] المادة
[illegible] الوجع [illegible] المادة [illegible] النضج [illegible]
الوجع [illegible] لان المادة [illegible] الطبع [illegible] كانت المادة في الاجزاء [illegible]
[illegible] المادة [illegible] التي [illegible] وانما [illegible]
الوجع [illegible] الطبع [illegible] الحرارة الغريبة [illegible]
[illegible] المادة [illegible] النفث [illegible] في الابتداء [illegible] الدم [illegible]
[illegible] المادة [illegible] الفصد [illegible] مثل [illegible]
[illegible] المادة [illegible] النضج
[illegible] الشعير [illegible] المادة [illegible]
[illegible] الورم [illegible] الحار [illegible]
[illegible] الحار [illegible] وعلامته [illegible] العضلي ان
يكون [illegible] الخشن [illegible] اللحم [illegible]
[illegible] الفصل [illegible] اشد [illegible] الكثير في
[illegible] الرقيقة [illegible] الحار [illegible]
الى القسم [illegible] العضلة [illegible]
[illegible] المادة [illegible] العضلة
[illegible] الورم [illegible] البدن [illegible]
[illegible] سواد [illegible] المادة
[illegible] الوجع [illegible]
[illegible] الحمى [illegible] العضلي [illegible]

الشوصه

لان الحمى ... الشوصه ... [illegible]

[illegible]

مادة

[illegible]

ويعان فيه من حرك المادة الى القلب

[illegible]

ذات الصدر

ذات الفرض

[illegible]

البرسام

بالخانقه

المسلم

انما يكن

بود الصدر وجود

لاستنشاق

[illegible]

[illegible] الحرارة الغريزية [illegible]

[illegible] الخلق [illegible]

[illegible] اللسان [illegible]

[illegible]

[illegible] الصدر [illegible] الادهان الحارة [illegible]

مع الجبن [illegible] الحار مثل السذاب [illegible]

مع العسل [illegible] وتجرع الشراب [illegible] **في امراض القلب** سوء مزاج

الحار [illegible]

[illegible]

[illegible] والحرارة [illegible]

[illegible] القلب [illegible]

[illegible]

[illegible] القلب [illegible]

[illegible]

[illegible]

[illegible] الخوف [illegible]

[illegible]

[illegible] الفرح والخوف [illegible]

[illegible]

[illegible]

[illegible] الزعفران والمسك [illegible]

[illegible] الزعفران [illegible]

[illegible]

[illegible]

في امراض القلب

سوء مزاج القلب

[illegible]

[illegible]

[illegible]

[illegible]

[illegible]

[illegible]

[illegible]

[illegible]

[illegible] الخفقان [illegible]

[illegible] القلب

[illegible]

[illegible]

[illegible]

[illegible]

[illegible]

[illegible]

[illegible]

[illegible]

[illegible]

[illegible]

[illegible]

[illegible]

[illegible]

[illegible]

الخفقان

[illegible]

[illegible]

ضعف القلب [illegible] الغذاء او لفساد [illegible] الشيخ [illegible] ضعف [illegible] دائم [illegible]

[illegible] الخفقان [illegible]

[illegible] الكثير [illegible] المعدة [illegible]

[illegible]

[illegible] احوال القلب [illegible] بالقوي والاسباب

[illegible]

ان [illegible] الى [illegible] من كيفية حارة او باردة [illegible]

ان [illegible] الغذاء [illegible] البدن [illegible]

[illegible] النفس [illegible] الحرارة

والروح [illegible] الغذاء [illegible]

[illegible] حركة [illegible] القلب [illegible] من سوء مزاج [illegible] القلب

[illegible] سوء المزاج [illegible] الروح

سوء المزاج بالذكر [illegible] الخفقان [illegible] الغشي [illegible] القوى [illegible]

[illegible] النفس لضعف القلب لان الروح مركب القوى [illegible]

على ضعف القلب [illegible] الروح الحيواني [illegible] الروح [illegible]

الروح [illegible] الروح الحيواني [illegible] الروح

النفساني [illegible] الحس والحركة [illegible]

[illegible] استفراغه

[illegible] الروح [illegible] الاعضاء [illegible]

[illegible] القلب [illegible] الروح في القلب [illegible]

[illegible] الغشي [illegible]

[illegible] الروح والحرارة الغريزية [illegible] الاستفراغ الروح [illegible] الطبيعة

[illegible]

[illegible]

[illegible] القوى [illegible]

الغشي
لضعف القلب

بحركة

كان [illegible] والقوى [illegible] اعظمها

[illegible] الظاهر [illegible] الباطن [illegible]

هذا [illegible] الاستفراغي [illegible] الغشي [illegible] تحليل الروح [illegible] الطبيعة

مع [illegible] الروح [illegible] تحلل

الروح [illegible] الطبيعة [illegible] الغذاء [illegible] على الاعضاء [illegible]

[illegible]

[illegible] النفس [illegible] القلب

[illegible] الروح والحرارة الغريزية الى الظاهر [illegible] الغشي [illegible]

[illegible] الروح [illegible] الحرارة [illegible]

[illegible] الباطن [illegible] الظاهر [illegible]

[illegible] الروح [illegible] القلب [illegible]

[illegible] الروح والحرارة [illegible]

الروح [illegible] الظاهر [illegible]

الغشي [illegible] الباطن [illegible] الغشي

[illegible] الحميات [illegible] الحرارة [illegible]

[illegible] الروح

الحرارة الغريزية [illegible] القوة [illegible] الغشي [illegible]

كانت [illegible]

[illegible] الحرارة [illegible] الروح [illegible] القوة [illegible]

الباطنة [illegible] الحميات [illegible] القوة [illegible]

الروح [illegible] المادة من

الباطن الى الظاهر [illegible] المادة الى الداخل [illegible] الغشي

[illegible] النفس [illegible] الروح والحراره

الغريزية [illegible] الغشي [illegible] الغذاء [illegible]

[illegible] الغذاء [illegible] على الطبيعة [illegible]

[illegible]

ويقطع عن المادة [illegible]

[illegible]

[illegible]

[illegible]

الصنع حركات ... في ابتداء الحركات ... من المخالطة الكثيرة ... يمكن ... هذا الغشي مثل ... الحركات
يحدث للروح ... الكثير ... حصول ... الشك عند ... في الوقت ...
قرينه ... النفس ... الحركات القوية من الصياح ... الصدر ...
على ... الجانب ... الذي يحدث ... بعض ... الضعف ... النفس ...
اللون ... القوية ... واعضائهم ... بعض الجانب ... وغير
وقت القوية ... الجانب ... على الثاني ... القلبية اللطيفة
كل السك ... الاول ... الى الكرة في موضع بارد ... الثاني في مواضع حارة ...
القليل من الهواء البارد ... ترويح القلب الحار ... شيء ... الى ظاهر البدن ... المرتفع
الى ان ... فقال ان ... صادق ... كان ... هذا العارض ...
كانت تنوب ... الشهوة ... الثاني ...
الـ... كانت ... القلب ... عدم الترويح ... كان ...
واما الثاني والثالث ... الشراب ... عدم القلب الترويح ... المختنق
كل من ... الغشي ... ان ... الشراب وعلامة الغشي
... الترويح الروح والحرارة العزيزية القلب ... الاطراف من الحرارة ...
ضعف النفس وصغر النبض ... لضعف القوة وضعف القوة ... استنشاق الروح ...
والوجه ... بالغشي عليه ... كانه ...
من القوى ... الكلية كما في السكتة ... بسبب نقصان الروح ...
من ... الروح الحيواني ... الروح ... من الحرارة ...
فانما برد القلب ... الاحتقان ... البرد حتى تعطل النفس ... في وقت النوبة
الماء البارد على الوجه لانه ... الطبيعة ... مع الروح والدم والحرارة العزيزية
الى ... هناك الحرارة ... اذا كانت الحرارة ...
... الماء البارد ... الطعام ... الغشي
على ... الروح ... والحرارة العزيزية ... الروح
من ... الرش ... كانت ... في التنبيه ...
... الرش على الوجه ... القوة لانه

لانه ينبه على استنشاق الهواء ... مادة الروح الحيواني فاذا استنشق ... الروح
... ولا يحصل ... الرش على الوجه
دون الصدر ... الحرارة ... في الوجه الكثيرة لانه ...
بالاذى ... الاعضاء ... الروح الحيواني في الوجه ...
على ... الروح ... الروائح الطيبة من الطعام ... العقاقير الطيبة ...
الكثير ... الروائح الطيبة من الطعام ... الروح
تقوية الروح بالملائمة الطبيعية ... العامة ...
الروح ... كالمسك والعنبر ... المسك بماء التفاح ... الروح
بالحاسة ... الحرارة ... الطبيعة ...
... الروح ... القلب الظاهر ...
... الخلاف ... الغشي ...
من ... الطبيعة ... النوبة ... الافاقة ... سببه ... الاستفراغ
... الاستفراغ ... القلب ...
... على ... الدم ... حركة ...
الانبساط ... الروح ... القلب ... الدم والنسيم ...
والمناولة ... القلب ... الحافظة والحيات ...
... الروح والحرارة وضعف القوة القلبية ... الغذاء على المجرى الطبيعي
... القلب ... الطبيعة ... القلب ...
بالغشي وعلامتها ... مع الصدر ... الوهم ...
بالغشي في اكثر ... في نفس القلب
لكن ... الغشي ... شديد الصفرة
لنقصان الدم ... مع الروح الى الباطن ... الغشي ...
لضعف الحرارة ... القوة ... الانبساط ...
عند الانبساط ... القلب ... الى المركز
... الى ... تنزل الرياضة لئلا تزداد الروح ... الضعف الغشي

ضغط القلب

القلب من شدة الغشي ... المطلقة على الصدر مثل طبيخ البابونج واكليل الملك وبرسياوشان والحلبة

مادة الورم ويعقبه بالاضمدة المحللة الملطفة التي فيها عطرية مثل البابونج واكليل الملك وبزر الكتان و

الخطمي ودقيق الكرسنة والشعير والزعفران ضغط القلب ... سوء مزاج ... الخفقان ...

من الخلط الذي يلي الحار وذلك اذا كثر ... في الكبد ... القلب ...

كما ترى في سائر ... ضغط القلب بقبضه ... كما ...

اليه وعلامته ان يجد الانسان كانه يضغط قلبه فيغشى عليه ... خفقان ... المزيج

خلو من ... [illegible] ... حال الغشي

ثم ... الرطوبات ... في المعدة وقصبة الرئة ...

الباردة عند ... الغشي ... القلب ...

... علاجه استفراغ الخلط السوداوي ...

ولا الدم الطبيعي ... القلب بالمفرحات المذكورة في المالنخوليا ...

تفجر القلب

القلب ... علامته ... الانسان ... قلبه ... يكاد ان يغشى عليه ...

... يحدث ... العلة ... الصفراء

واستفراغ ... بالاستفراغ ... الى الرطوبات ...

الرطوبات ... القلب ...

والتشنج ... القلب ... الصفراوي ...

الى المعدة ...

في القلب ... الصفراوي ... القلب ...

... القلب فان ...

... القلب ...

... القلب ...

القلب ... علامات ... العلة

ان ... في الوجه ...

في مواضع مختلفة ...

... الرطوبات ... الصفراوي ...

الرواد كريب المعر الضعيف

قطع ... الانفس

تحدب القلب

واصلح الدم بالغذاء الجيد كلحم الفروج ... والمزاوير ... الطبقة الرابعة ... القلب

علاجه ... القلب ... القلب

... ...

وذلك ... العلة ... القلب ...

... الصفراء ... الخلط الداخل الى الخارج وعلاجه فصد الباسليق ...

احتواء الرطوبة على القلب

طبيخ ... واصلاح الغذاء وتقوية القلب احتواء الرطوبة على القلب علامة

صاحبها كان قلبه ... الرطوبات ... على القلب ... الخبط

...

... القلب ... الرطوبات

...

...

وعلاجه الرياضة ... الرطوبات ... الاستفراغ

بالادوية ... الزعفران ...

جذب القلب

... الرطوبات ...

من ... جذب القلب ...

... الكبد ...

بالكبد ...

...

امراض الثدي قلة اللبن

... اللبن ...

لان ... اللبن ...

دم ... اللبن ...

... الدم ...

... الكبد ...

...

...

٢٦٧

الرعاف والاسهال ... [illegible] ... الى العطش والرعاف ... [illegible]

مزاج الدرقي كله فسد الدم ... [illegible] ... او سوء مزاج الدرقي فسد الدم

[illegible]

[illegible]

[illegible]

[illegible]

[illegible]

[illegible]

[illegible] ... السوداء ... [illegible]

[illegible]

[illegible]

[illegible]

[illegible]

[illegible]

[illegible]

[illegible]

[illegible]

[illegible]

[illegible]

[illegible]

[illegible]

[illegible]

[illegible]

[illegible]

[illegible]

كثرة اللبن وعدمه

اورام الثدي

[illegible]

[illegible]

[illegible]

[illegible]

[illegible]

[illegible]

[illegible]

[illegible]

[illegible]

[illegible]

[illegible]

[illegible]

[illegible]

في امراض المعدة سوء مزاجها

امراض المعدة سوء مزاج المعدة ... [illegible]

[illegible]

[illegible]

[illegible]

[illegible]

[illegible]

[illegible]

[illegible]

[illegible]

[illegible]

[illegible]

[illegible]

قليلة الانفاخ تخلط الطعام وتبرد في المعدة ويبلغ اليها وتخرج الصفرا بالقي او مع البراز او مع البول الخالية
المتغير الرديء ... لفساد الغذاء وفساد الهضم بخلاف الصفراء وعلامته سعة المعدة منها القي
بالسكنجبين وبالماء الحار والاسهال بطبيخ الهليلج مع السقمونيا بحسب سيل المادة واحتمال القوة وتبديل
المزاج بادوية الحار الساذج واما الحار الرطب بلا مادة رطوبية وعلامته اعتدال الشهوة فيه نظر لان
المزاج الحار يسقط الشهوة بسبب انها ترخي المعدة وتسيل المواد اليها ... اذا كانت معها
رطوبة ... في الاحشاء ... المعدة مع ما يسيل اليها من المواد لا سيما في الغثي ...
خاصة عند الجوع لاشتداد الحرارة على ترطيب تلك الرطوبات وتغير الطعام الى الدخانية لان
الحرارة الرديئة اذا اعانت على التزيد على ... الطبيعة من التصرف في الرطوبات ... تمكنت منها
الرديئة ... الهضم والنضج اذا كانت معها رطوبة
لا تقاوم ... والتعفن من اجزاء الرطبة والمائية ... الرطوبات بحيث ... بها
الدخانية ... كانت ... لمنافرة ... رطوبة ... المعدة ...
الرطوبة ... الغثي ... وعلامته القي ... الحمض والسكنجبين ... والطبيخ ...
والمطبوخ السكري ... الهليلج ... الحقيقة التي ... بها ... لما ... بالماء
وعلامته شدة العطش ... اللسان ... الهضم ... الرطوبة ...
... الهضم ... الغذاء ... الطبيخ ... صاحب ... المائية ...
... الشهوة ... وتضعف الطبيعة
... الرطوبات ... وعلامته ... مزاج المعدة ... حسن الشهوة
... البرد ... الغذاء ... التي ... المعدة ... الرقيقة الرطبة
... مع ذلك ... مزاج ...
... مناسبة ... في المزاج ... القوي ... الشهوة ...
... السكر ... الطبيخ ...
... جميع علامات سوء المزاج البارد الساذج ... كما سبق ...
... الالطاف ... البرد ... بالمسخنات ...
والرطوبات ... البرد ... الحرارة ... وعلامته ... الرطبة باعتدال ...
الشهوة ... الرطوبة ...

مثل شراب ... الحلو والزوفا ... دهن الناردين ... الشيح ... باردا رطبا
لا مادة معه وعلامته ... مركبة من علامات البارد والرطب المذكورة ... ضعف
الهضم وكثرة ... الرطوبات ... البلغمية واستيلائها على ... الصالح ...
كما في المستسقين ... الرطوبات على البدن ... الحركات ... الاعضاء
ضعف الحرارة التي هي ... الحركات ...
رقيق ... الثقل ... وعلامته ... الحارة اليابسة من الاغذية ...
والمطبوخات ... كالكمون ... والحبة ...
... من المرهمات ... القسط ... الزنبق واما حارا رطبا بلا مادة وهذا لا
ما ... الهضم ... بالحرارة والرطوبة ... وعلامته تغير الطعام الى ...
كثرة ... الرطوبة في المعدة ... تغيرها ... الهضم ...
... الرطوبة ... المعدة بالحرارة ... بخارات ... الحرارة في
... الرطوبة ... وعلامته ... واما باردا يابسا ... وعلامته ضعف الهضم
... الهضم ... الغذاء ... غليظا ...
... الحرارة ... الطعام في المعدة لضعف الدافعة
... الحركات ... الحرارة والبرودة ... جميع الحركات مع
... الحرارة ... الكيلوس ...
... الحركة ... الكيلوس لفساده واستفراغه ...
... البرد ... الحركة ...
... الهضم ... الحرارة ...
الرياح وكثرة الشهوة ... المعدة ...
عند ... الاعضاء ... الغذاء ...
الاعضاء ... المعدة وعلامته ...
والمليات الحارة ... واما باردا رطبا مع مادة
بلغمية لزجة وعلامته قلة الشهوة لان البلغم ... المعدة ...
الحركة الشهوية ... الطبيعة ... المادة ...

لحرو [illegible] بالعلو واللطف [illegible] عند استعمال المحللات [illegible] ويكون [illegible] والقشور [illegible]
ارتفع الدخانية [illegible] بخار [illegible] كانت معها [illegible] الا ان [illegible] كيفية
محمضة [illegible] الطبيعة [illegible] ذلك عن جرم المعدة [illegible] الماء العذب [illegible] الرياح كيفية [illegible]
الطعوم [illegible] الطبيعة [illegible] اذا كانت خالية من [illegible] فيستريح [illegible]
الرطوبة [illegible] المعدة [illegible] بحرارة المعدة حتى [illegible] فلم يكن هناك [illegible]
لما يخالط الطبيعة بالرطوبة حتى [illegible] ثم يمكن ان [illegible] تلك المادة [illegible] او شرب
من الماء [illegible] قبل ان ينطبخ المادة بشاق الطبيعة [illegible]
كما [illegible] الماء [illegible] في سطح [illegible]
[illegible] هذا المزاج الغريب [illegible]
[illegible] الغذاء [illegible] غليظة [illegible] الحرارة [illegible]
[illegible] البرد [illegible] اللطف [illegible]
[illegible] ضعف الهضم [illegible]
[illegible] الخلط [illegible]
[illegible] المزاج [illegible]
[illegible] كثرة الشهوة مع ضعف الهضم [illegible]
[illegible] الغذاء [illegible] القيء
[illegible] الغذاء [illegible]
[illegible] مادة غليظة [illegible] المعدة [illegible]
[illegible] المادة [illegible] المزاج [illegible]
العطش [illegible] الطعام [illegible]
[illegible] بالسير [illegible]
القي هكذا في بعض النسخ [illegible] العطش
[illegible] الغذاء [illegible] القي [illegible] الهضم [illegible]
[illegible] في المجاري [illegible] الاشكال [illegible]

[illegible] الرازي [illegible] بعد التناول [illegible] استمراء الطعام [illegible]
[illegible] المعدة [illegible] الشراب [illegible]
في المعدة [illegible] الرطوبة [illegible] الزبيب [illegible]
[illegible] في وجع المعدة [illegible] المعدة [illegible]
[illegible] المزاج [illegible]
[illegible] المادة [illegible]
[illegible] المعدة [illegible]
[illegible] الرطوبات [illegible] الحرارات [illegible] الاجزاء
[illegible] الرياح [illegible] المعدة [illegible]
[illegible] وجع بعد استمراء الطعام من فم المعدة
[illegible] الرياح [illegible]
الى اعالي المعدة [illegible] الوجع [illegible]
[illegible] المعدة [illegible] الطعام [illegible]
[illegible] الكبد [illegible]
[illegible] الرياح [illegible]
[illegible] الكبد [illegible]
[illegible] الرياح والرطوبات [illegible]
[illegible] الكراث [illegible] الرياح [illegible]
[illegible] القي [illegible] الطعام [illegible] المعدة [illegible]
[illegible] الطعام [illegible]
[illegible] المعدة [illegible]
[illegible] الوجع [illegible]
[illegible] الهضم [illegible] الوجع
[illegible] الطعام [illegible]
[illegible] القي [illegible]

اقراص الكوكب

منه المدوين بعضها ان كان السقط ان قيل المبتلع بعض اخلاطها وهي اقراص الكوكب وبعضه جيد
سبل لطلب طبخ المجرة عشر الربيع تكا اربعة اسوين زعفران حب كوكب من سو الطالق الحمر ونحو
حمله سحاتر اسقر وهي اسود سالسالبين مع الحج [illegible] ابية [illegible] الكرفس [illegible]
نبل الصحيح وتذرق الادوية وتعجن بعسل ويقرص ويخفف في الظل ثم ضعف الهضم وسوء الهضم
سعف الهضم بان لا يجد الطعام في المعدة سريعا بل يبقى فيها اطول من العادة لان الماسكة يحفظه
جبلية ما لم تحصل الهاضمة فيه والبواب انما يكون مفتوحا بعد الهضم والهاضمة بسبب ضعفها
لا تقدر على التصرف فيه لاجل الطول مدة سطول بحثه بالمرتهنة سوء الهضم وهابا للدفع الشيء المنفعل
والدافعة في المعدة تقوى دفع الدافعة كما استحيل الهضم استحيل التنزل وكما ابطأ ابطأ الاول
حيث ولا تخفون بما ذكر الهضم الى الامراض انه ضعف الهضم وانه عبارة عن عدم استحالة الغذاء
الى قوام مزاج نسبيا تسبب ذلك لفعل القوة المغيرة على المجرى الطبيعي وعلامته انقلابه في المعدة
لطول مكث الغذاء فيها وعدم استحالته لضعفها في المعدة بما تكثر من توليد الرياح الناجحة ويخلل الغذاء
ويزداد حجمه باستحالات الرياح معه والجشاء الذي يوجد طعم الطعام بعد حين لعدم تصرف
الهاضمة فيه حتى يغيره عن كيفيته التي كان عليها في الحقيقة الطبيعية وعلامة سوء الهضم وفساده
يقولون لا ينهضم الطعام انهضاما الى ما يبلل بعضها وربما تغير الى بعض الكيفيات الرديئة فلا يجد
الاعضاء ليغتذى به وان يحدث فيه الجشاء بطعم يعطلي بل يتولد عنه مستقيما من الطعام وبحسب
غيرها وعلامته اذا كان الفساد عن الحرارة يكون الجشاء المنتن الحاصل في السهك الحريف او الحاد
الغريبة اذا استولت على الغذاء وصرفت منه حركة من كيفيته عليها منه وافسدته فخرج اليه بحسب
وحسب حجم السف [illegible] الكيفيات الرديئة [illegible] الى النموية [illegible]
ما فيه الرائحة غريبة لا يمكن ان يعبر عنها او الحامض اذا كان الفساد عن البرودة لان البرودة مجمد
عليها تقهر الحرارة الغريزية وتطبخها بحصر الغذاء وتطبخها على بعض الصدمات فيعمم الشيء [illegible]
السراسيف لعدم الغذاء منه بطن اعتقاده على انه يتهيأ ليعصد ويحتج [illegible] والعطش [illegible]
من عصور الحرارة الغريزية عن الحريف فيه سموفى المعدة ولا يكون شديدا التشبث [illegible]
له فيتسعد الدم في المعدة على ردائة فيتفرق منه وتجد فيه ما يحرق عن حصول سخط فاسد فيه
فيحرك الى منه [illegible] المعدة من ذلك الكيفيات الرديئة واما التخمة فهي ان لا ينهضم الطعام البتة
البتة ويفسد ويستحيل الى جوهر غريب او يبقى على حاله [illegible] [illegible]

ساسالبوس بحر [illegible] شيرخارست

دو خرم جز برآيت

في ضعف الهضم وسوء الهضم والتخمة

[illegible] تشبيه

لا يتهوكر مثل سهوكة السمك

ومنها ما يقرب حر

هذه الناس من مزاج المعدة من غير مادة واما اجتماع اخلاط فاسدة فيها او منصبة اليها وقد ذكرنا جميع ذلك وعلاماتها
وعلاجاتها ويفرق بين السابح والمادي بان السابح يكون العديم معه خفيفة لعدم المادة المشتغلة
وان العلل اذا اكل طعاما حادا اشد استمرعه الان له تنزيج مع الطعام حرجه عرضه وان المادي يكون
مرضا عسر البرء لان المادي من سبب جرمه يحاب بمحاسنه واخراجه مع عدم الحاجة بكون بحيويه والسابح
ليس كذلك ولما ضعف جرم المعدة وتحلل نسج الياقها فلا يصح منها الافعال الطبيعية لانها الالة
الواقع للالات الجملة واحكام نسجها لان دونه جافيا فوى احدث حصل الضعف بالضرورة وعلامته
ان يكون معه كثير ما يحرك به من جرم المعدة حركة وعدمه غير طبيعية ونزع جميع اخلاطها بحملة
الى جوف سوء اشد مما يحصل لارتياب نسيجها وتبتدى البين من الطعام ثم يثقل عليها ما فوق ذلك
لانها لا يلتف عليها الثقل الا بعصابة ولا يقدر على انه لا يحيط به عن ان تسعها ويقصها الى ان تخطانه
عنها ولما ضعفه يتوجه الى الفصل والمحولات المقوية للمعدة فانه يعطى بعض ونحوها من مثل جوارش
الجوهر ويجمع تضعيف المقوية عليها مثل السنبل والسعد والدخن والمصطكي وماء السفرجل
ونحوها وهو من الشارحين ومن السنبل الهندي ومن السنبل الطيب فانه يجمع وجع المعدة وبرد المعونة
استرخاء وعصارة تكون فساد الهضم من رداءة الطعام بالكيفية بان يكون في نفسه سريع القبول
للفساد كاللبن الحامض والسمك الطري او بطئ القبول للصلاح لغلظه كلحم الجاموس او يكون حارا
حادا كالعسل او باردا جدا كالقرع او يكون شيئا او نتنا او ردى الصنعة كريه الرائحة فتعافها
النفس ولا تستدعيها فلا تقبل عليها القوى الهاضمة فيمتنع عن هضمها لاشكرا بها لها فيفسد
او بالكمية بان يكون اكثر مما يسعى فلم تقبل المعدة على هضمه كالنار القليلة اذا القي عليها حطب كثير
لم يقدر على احراقه فيبقى الطعام غير مستحيل غير منهضم ويفسد اذا توقفت في المعدة لتفوق
الماسكة فيحترق منه الجلاء الغريب واشتاح الهضم من جهة المعدة فلم يفسد الغذاء ولم يتغير الى
كيفيته ورائحته الى عنه من جهة الكيفية لان البدن ياخذ من الطعام الكثير بقدر ما يحتاج الى الغذاء
كعندة من بعد ذلك الباقي غير منهضم او يكون اول ما يبتدى به يخرق ونحوها كالاغذية اللطيفة في المعدة
التالية او تتناول اولا تناول الاكل والشرب بان يتناول الغليظ قبل اللطيف فينهضم الثاني قبل
الاول فيبقى ما فيه لا يحتمل ان تقوى الغليظ فطريقه فيفسد ويفسد الغليظ ايضا لان اختلاط
الفاسد بالصالح مما يفسد الصالح او يتناول في ابتداء الغذاء طعام اخر او يشرب بغير استعمال
اللطيفه منه من الغذاء فيه الرياح فيكون في مطبخ الحاصلة فيجتمع بين الغذاء وجرم المعدة

[illegible]

الهليلج الشوب [illegible]

فرم النار [illegible]

او اسهل يسطوا عليه مثل حركة عنيفة مخضخضة للطعام عاينه تمنعه عن استقراره في قعر المعدة فانها
تحدر الطعام قبل الهضم او تمنع عن الهضم ثم لا يلبث ان يسهل او يقذف بطعم يتاذى به فم المعدة الطعام
لا عند الحركة العنيفة فيتقلقل ويتخضخض ويرتفع الى الحلق وذلك يكون بالمعدة التي لا يتم هضم الطعام
لعدم النافذة واما الحركة المعتدلة قبل استقراره في قعر المعدة فانها معينة على الهضم لانها تقرب الطعام
اسفل المعدة الذي به تمام الهضم فما كان كذلك لان حد اسفله التي كمثابة الذر ينتابها اذا صبت
في وعاء متسع لا يكون منه على هيئة محوطة تامة عليه عند اسفل الوعاء وانبسطه على اعلاه ومادام
يتحرك حتى يكون كذلك وانه متى تحرك تساقط اعلاه الى اسفله من جميع الجوانب حتى يستقر فيه ويحتوي اسفل
الشراب الحر وطول حضنه المعدة كاشتمال ووصل النوم المفرط على الاغذية السريعة التغير وعلاجه
تنقية المعدة من الطعام الفاسد بالقي بطبيخ الشبت والفوتنج مع السكنجبين او بالمسهل لا يخرج الطعام
الفاسد ... [illegible] ... بالطبيخ ...
والتربد ... يخرج الغذاء الفاسد ... المعدة ... [illegible]
ما يتقى من الغذاء ... الطعام ... [illegible]
بالطف التدبير ... الغذاء ... [illegible]
الحرارة الغريزية على الرطوبات التي نفذت منه في البدن ... الفاسد ... [illegible]
المأكول والمشروب ... غذاء ... مع الهضم ... المعدة على ... الطبيخ
والفروج المطبوخ مع ... الزعفران ... [illegible]
المنصبة الى الاعضاء ... المعدة ... [illegible]
... الطعام ... المعدة ... [illegible]
كما ... الطعام ... الطبيعة ... الطعام الفاسد
على المعدة ... الاسهال ... المعدة ... [illegible]
لها ... البدن ... الفاسد ... التي قد
فيها ... [illegible] ... ان يكون معه
كرب ... [illegible]
وعطش ... شرب الماء ... هذه العلل ... سريعا
ولا يحصل منه التبريد ... العطش ... شرب الماء ...

المبيضه

حتى يجوز المعدة ... الحر ... العطش ... [illegible]
الثلاثة ... في المعدة والامعاء ... الاخلاط الحادة ...
اللذع والوجع ... الوجه ... لاستفراغ الرطوبات التي ...
... الاعضاء ... باللعاب ... على سبيل الاستسقاء ...
... الاعضاء كلها الآن ... في هذه المواضع ...
... لانه عضو قليل اللحم فاذا استفرغت منه الرطوبة ...
... الحرارة الغريزية ... بسبب استفراغ الرطوبات
والروح ... الطبيعة الى المواضع ... [illegible]
... استفراغ الروح ... الوجع ... استفراغ الرطوبات ...
لا ... في المعدة ... وسقط النبض لسقوط القوة ...
الموت ... عند ... البدن ... فساد الطعام ... [illegible]
... الطبيعة ... الروح ... القوة ...
التي ... الماء الحار ... المعدة ... القوة ... الرمان ...
الرمان ... المعدة ... واما التغير الطعام الى البرودة
... الطبيعة ... المعدة ... ان يكون ...
... الاسهال ... الماء الحار الذي ...
يكون ... العطش ... المعدة ... من الطعام ...
لا ... القوة ... [illegible]
... الطعام الفاسد ... الغذاء ... [illegible]
... البدن ... الاعضاء ... [illegible]
الطبيعة ... الطعام الفاسد ... في النوع السابق ...
... الاخلاط الفاسدة ... الرياح ...
... الهضم ... بوجع ... [illegible]
... [illegible] ...
المعدة ... الاسهال ... الطبيعة ...

جيد لما ينهضم

عن ... المعدة ... وعلامته ... الفصل ... المعدة من الرطوبات [illegible]

... والقطع ... ويشبهها ... المعدة ... [illegible]

حدثت ... بعد ... وذلك ... بسبب ... الاسهال ... الرطوبات

... للمعدة ... [illegible] ... كثيرا ... [illegible]

... الشهية ... الاسهال ... النوم ...

... الضعف الحادث من استفراغ الرطوبات

... النوم ... القوى الطبيعية ... [illegible]

في ... الغذاء الفاسد ... المواد ... [illegible]

... الحمام ... [illegible]

... [illegible]

... [illegible]

... ونقصان الشهوة وبطلانها ... [illegible]

... [illegible] ... الشهوة ... [illegible]

... [illegible]

... [illegible]

... [illegible] ... المعدة ... [illegible]

... [illegible]

العطش ... [illegible] ... الماء البارد ... وعلامته ...

... [illegible] ... جميع ... الغذاء

... الشهوة الكلية ... [illegible] ... الشهوة ...

... القوى ... الطبيعية ... [illegible]

وكذلك ... الكبد ... [illegible]

... [illegible] ... الشهوة ...

... [illegible] ... المعدة ... [illegible]

... [illegible]

... وما في ... الماء البارد ... حرارة المعدة ... [illegible]

... الغذاء ... [illegible]

... [illegible]

مع ... [illegible] ... عن ... [illegible] ... الغذاء ... [illegible]

... الكيفيات ... [illegible]

... الحرارة ... الكيفيات ... [illegible]

... [illegible]

... المعدة ... [illegible]

... [illegible]

... المعدة ... [illegible]

... [illegible]

... المعدة ... [illegible]

... [illegible]

... [illegible]

... [illegible]

... [illegible]

... الغذاء ... [illegible]

... [illegible] ... المعدة ...

... الغذاء ... [illegible]

... [illegible]

... [illegible] ... الغذاء ... [illegible]

... [illegible] ... الحركة والرياضة ... [illegible]

... [illegible]

... [illegible]

... [illegible] ... الغذاء ... [illegible]

... [illegible]

ويكون

ونقصان الشهوة وبطلانها

الودية

الحادة

المتقول ما ذلك تحليل وتقطيع السلم والرياضات القوية واستعمال الادوية التي تطبخ منها المقابض
المعدة المرخية مثل الترنج والادهان الحارة المشي وكذلك ينكسر الحلل من البدن تحتاج الى البدن الى الدم فيحصل الاحساس
الى فم المعدة وانما ضعف الكبد او السدد جميعا لا تجذب الكيلوس من المعدة فيبقى البدن متلهفا مشتاقا
للغذاء وعلامته المطلقة المحلقة متوالية ومنها ان يكون ان بها ابيض الاسفل صفرة الكيلوس الى الكبد مع
علامات الجوع وقد يكون اختصاصها تتوقف شي من الكيلوس في الماساريقا ويعين ذلك بسبب الحرارة
النارية المنفعلة وقد يكون ذلك عن اختلاط الصفراء وعلامته جميع ما يقبل الغذاء ويجري الكبد وجع
سددها على ما سبق في امراض الكبد واما امر الجوع الحاصل لانصباب السوداء الى فم المعدة بسبب انسداد الطحال فلا
يعدها شيء مع شهوة لا يجتمعا منتقية عن الرطوبات الفاسدة الرديئة منها فيتحى
منها على سطح المعدة ... الى ... وعلامته انه لا يجوع وان كان وقت
ما كان ... المعدة ... الشهوة ... العلل
في ... المنقية ... المتقطع عن المعدة ... السوداء وذلك ... الصابرين في
البلدان الحارة ... المحلل ... يكون ... الطحال
لاحتباس السوداء فيه وعلاجه علاج عظم الطحال ... السكنجبين ... واستعمال الكوامخ
مثل الكامخ الكبر وكامخ الاعفصات والمخللات الحريفة مثل الكبر والنعنع والثوم المخلل ... الكبر ...
وبعد السداب ... بالمطعمات الملطفة مثل ... الخل ... مع الملح والبورق
والسكنجبين البسيط ... هذا النوع من نقصان الشهوة ... السبب ... السوداء ... البدن
... وطبيعة ... الى ... الحادثة بين الطحال والمعدة
المعدة ... السوداء ... العروق ... السوداء
فصل في ... الحادث من ... من الربع السادس من ... العضبة ... وعلامته
ان يكون ... والنفخ ... كالفواطل
... قولنا ... المعدة ... على الريق
علامته ... الشهوة ... ان كان ...
استفراغها خاصة في ... الى ... وانه
تبدل مزاجها او ... جميع البدن ... المواد ...
العظيم ... الخراج ... المزاج الصحي

في الوحم وفساد الشهوة

والضعف ... على كل حال تقوية المعدة بالمعاجين ... والروايح الموافقة ...
بالطيب والادهان في ... فساد الشهوة ... وقد ...
الاشياء الرديئة ... مثل ... وانما فساد الشهوة ... الردية مثل ... الطين
والفحم وغير ذلك كالمرضعة ... الحبوب ... المنية ... يشتهي ...
... كثيرا ... الاجتماع ... العلل ...
العادة ... الطبيعة ... العادة ... التي ...
الى الطبيعة ... الحالة ... المخالف العادة ...
... المخالف العادة ...
... ان يكون كل واحد من ... في طرف ... البتة ...
... غاية البعد ... كل واحد
اثنين منها في الطرف ... على عكس النقيض ... وقد
... هذه العبارة ... وقد شرحها الاستاذ العلامة في
شرح الكليات ... غاية الخلاف
كالسواد والبياض ... الاعراض ... الجلد
كالحرارة والسواد ... المتخالف ... الضدين ... غاية
... اعلم ان ... المعدة ... العادة وكيفية
... الطبيعة ... الكيفية مثل الطين والفحم ... الكيفية ...
... المخالف ... الفاعل ... لانه ...
... المعدة ... ضع واحد في موضع
واحد ... الحدوث ... مع ... في المعدة
... المخالف ... الوسط
... كل منهما ... الاستاذ
... الخلط ... الصالح ... يكون ...
... الخلط ... الكلام

الخالف ۳

اما قولهما ان مزاج المعدة مائل الى الحرارة واستولى عليها سلطان البرد فان الطبيعة تشتاق الى الحار [illegible]
على ان تكون حرارته اقوى من حرارة المعدة حتى يقوى على هذا الفعل [illegible] لحرارة المعدة و[illegible]
لعدم حاجتها الى [illegible] وذا بينهما انها حرارة نارية حرارة المعدة عن [illegible] الحرارة المشتاق اليها وهي حرارة [illegible]
ما يضعف الحرارة [illegible] التي هي حرارة المعدة وبرودة الخلط الذي في المعدة فالمشتاق اليها هي حرارة [illegible]
والمشتاق لاجلها هي برودة الخلط [illegible] وهي [illegible] هذه الشهوات لا [illegible] الطبيعة
لوجع الآية [illegible] الخلط الردي [illegible] الخلاط نفسه ما [illegible] في الكيفية كما يطلب [illegible]
العفنة التي في [illegible] المزاج الرديء [illegible] بعد ما يكون [illegible] الخلط غالبا
الطبيعة مستعبدا لقواها و[illegible] الطبيعة فيكون [illegible] يشتهيه [illegible] الشيء
الطبيعة والشهوة الخارجة عن الطبيعة [illegible] الشيء [illegible] الطبيعة كالسمك المالح
فمن غلب على [illegible] خلط حار [illegible] وكالمالحات ومن غلب عليه خلط بارد [illegible] مثل [illegible]
[illegible] في النوع واكثر [illegible] واحد فيكون الواحد [illegible] المعدة [illegible] الآخر [illegible]
[illegible] على [illegible] ان الشهوة لا تكون الا [illegible] في الاوائل [illegible] المريض [illegible] على
ذلك بان امرأة كانت [illegible] كانت تشتهي كل الارز [illegible] فلما [illegible]
كانت [illegible] اشباه الخلط [illegible] لا [illegible] الموت [illegible] اصحاب [illegible]
تشتهي [illegible] الاشياء الحامضة [illegible] الانسان [illegible]
[illegible] الاولى لان الشهوة والنفرة من افعال الطبيعة لا الخلط الفاسد [illegible] الطبيعة [illegible]
الاشتياق الى [illegible] الغالب على البدن [illegible] الضعف [illegible] الميل الى [illegible] الطبيعة
[illegible] الخلط [illegible] اصلاحه والقريب منها ان التي تكون [illegible] لا تكون [illegible]
المريض على الطبيعة [illegible] استعمال تلك الاشياء المخالفة للطبيعة ولا تزيد [illegible] المادة
[illegible] الطبيعة [illegible] من طلب الطبيعة [illegible] الطبيعة
[illegible] على المرض [illegible] ابتداء الحمل الى [illegible] لاجتماع الفضول
[illegible] المحتاج اليها الجنين في [illegible] الطبيعة [illegible] الجنين
[illegible] الكلية [illegible] الجنين لا يحتاج [illegible] النفس [illegible]
[illegible] الجنين [illegible]
[illegible] غذا الجنين [illegible] المرأة [illegible] على

على الاول [illegible] المادة [illegible] الى المعدة [illegible] الطبيعة [illegible]
[illegible] الى [illegible] ذكر [illegible] لا [illegible]
[illegible] الرديئة [illegible] الطبيعة [illegible] على [illegible]
[illegible] الشهوة [illegible] عذا [illegible] الحاد [illegible]
[illegible] ما يفضل [illegible] عن
[illegible] الطبيعة
[illegible] الذكر [illegible] بحرارته
[illegible] الانثى [illegible] الذكر [illegible] الحرارة [illegible]
[illegible] المعدة [illegible] المتخيل
[illegible] المالح [illegible]
[illegible] المعدي [illegible]
[illegible] الطين [illegible] السكر [illegible]
[illegible] الشهوات [illegible] الشهوة [illegible]
[illegible] الشهوات [illegible]
[illegible] الشهوة الكلية [illegible] الشهوة [illegible]
[illegible] الكثيرة [illegible] الكلاب [illegible]
[illegible] الكلاب [illegible] الغذاء [illegible]
[illegible] الغذاء [illegible]
[illegible] العروق [illegible]
[illegible] السوداء [illegible] البلدان الباردة
[illegible] الباردة [illegible] الماء [illegible]
[illegible] الطعام [illegible] البرد [illegible] الغذاء [illegible]
[illegible] الحار [illegible]
[illegible] الغذاء [illegible] العروق [illegible]
[illegible] المعدة [illegible] الحرارة [illegible] على [illegible] الثقل [illegible]

في الشهوة الكلبيه

[illegible] الشهوة [illegible] الكلاب والاصناف [illegible] الناس

تسقط الشهوة ويقل انجذاب الغذاء وقلة العطش وسائر علامات سوء المزاج البارد في فم المعدة ويعالج [illegible]
فم المعدة بالمعاجين مثل [illegible] والمسك [illegible] والجوارشنات مثل [illegible]
والكمون والنانخواه [illegible] مثل السنبل والقرنفل وجوز الطيب والورد وتنقية المعدة ان كان
سوء المزاج ماديا ان كانت فيها فضل بلغم غليظ [illegible] وتسقى الشراب [illegible]
شرب الشراب يشهي [illegible] الحادث من برد او خلط [illegible] الشراب [illegible] المزاج البارد
[illegible] الخلط الغليظ [illegible] وخصوصا اذا كان حلوا [illegible] القابض [illegible] في
الشهوة وخصوصا اذا استعمل بعد الدسم [illegible] ويزيل [illegible]
الحادث من البرد او من الخلط الحامض لانه [illegible] الخلط [illegible] التغذي
بالاغذية اللطيفة [illegible] مثل [illegible] ان كان الغذاء [illegible] في المعدة
[illegible] سائر الاعضاء واحتاجها الى البدل [illegible] الطبيعة مثل
[illegible] الصغير [illegible] كذا [illegible] الجنسية [illegible]
على المعدة [illegible] ضعف في الشهوة وزيادة في الشهوة [illegible]
الى الاعضاء [illegible] السوداء الى فم المعدة فان السوداء [illegible] المعدة
[illegible] الغذاء [illegible]
[illegible] بعض العروق [illegible] المعدة [illegible]
يضعف الشهوة [illegible] الذي [illegible]
قلة الشهوة [illegible] السوداء والحس [illegible] الغذاء الى [illegible]
بالعليل [illegible] السوداء [illegible] الاخلاط [illegible]
[illegible]
لاستغناء الاعضاء عن [illegible] الغذاء [illegible]
[illegible] السوداء [illegible] الباسليق [illegible]
[illegible] السوداء [illegible]
[illegible] المعدة واكل الطعام الدسم [illegible]
[illegible] عن المعدة [illegible]
[illegible]

فان البدن [illegible] الكبد [illegible] المكثف [illegible] اذا كانت هناك [illegible]
اشد التحلل [illegible] الغذاء واشد جذبا من العروق [illegible] الى [illegible]
[illegible] المعدة وعلاماته [illegible] اسباب التحلل [illegible] مثل حرارة الهواء اللطيف [illegible]
مثل [illegible] والاستحمام [illegible] لا يكون [illegible] المعدة [illegible]
[illegible] الغذاء [illegible] الكبد
[illegible] مثل البطون والخبز [illegible] المعدة [illegible]
[illegible] التحلل [illegible]
[illegible] بالماء البارد والامكنة الباردة [illegible]
[illegible] المعدة [illegible] القابضة [illegible]
[illegible] الشهوة [illegible] اذا استعملت [illegible]
[illegible] الاعضاء كلها الى الغذاء [illegible]
[illegible] الاعضاء كلها الغذاء [illegible] التحلل [illegible]
الى فم المعدة [illegible] الشهوة [illegible] اسباب [illegible]
التحلل [illegible] الغذاء على المعدة [illegible]
[illegible]
[illegible] زيادة الغذاء [illegible]
[illegible] الغذاء في المعدة
[illegible] على البرد [illegible]
البدن [illegible]
[illegible] زيادة الغذاء
[illegible] الغذاء مثل [illegible]
[illegible] البدن [illegible] الاشتياق [illegible]
[illegible] الطبيعة [illegible] مثل [illegible]
[illegible] الشهوة [illegible]
[illegible] المعدة [illegible]

التحلل [illegible]

[illegible]

ويتخلى عن البارد [illegible]

[illegible]

فقارنت [illegible]

وصاحبه تنحل قواه سريعا بالجوع فقد يكون حاله حال صاحب [illegible] في المعدة [illegible]
كالشهوة الكلبية ما يحصل من الحريف المناسبة للغذاء وعلامته الجشاء الحامض ويتشأن شهوة شرب الماء والبارد
الكثير الرطب وصاحبه يشفيه ذلك الطعام الحار الحريف [illegible] والاشربة [illegible] بالتوابل الحارة
مثل الدارصيني والسعتر والكمون والفلفل في الجوع البقري هذا هو الذي يسمى بوليموس وهو جوع الاعضاء
مع شبع المعدة فيكون الاعضاء جائعة جدا مفتقرة الى الغذاء من هذا الاعتبار [illegible] الجوع والاصل فيه
المشتقة من الجوع في المعدة ما بيه كما [illegible] تشبيها لهذا الجوع بالبقرة [illegible]
البوليموس هو الجوع [illegible] الشيء العظيم [illegible] الجوع في [illegible]
[illegible] الاجسام العظيمة [illegible]
وسببه سوء مزاج بارد [illegible] المعدة [illegible] بانحصار العروق [illegible] الغذاء
ولا [illegible] [illegible] الطبيعية [illegible]
[illegible] هذا المرض [illegible] حتى اذا [illegible] مع [illegible] الغذاء [illegible]
عند [illegible] اعضاء [illegible] وسبب [illegible] ضعف القوى [illegible]
وهو [illegible] الشبع [illegible] المعدة عند [illegible] وذلك [illegible]
البرودة [illegible] الحرارة الغريزية [illegible] مع جميع [illegible]
[illegible] الروح [illegible] مشاركة القلب في المعدة [illegible] الباردة [illegible]
قبل [illegible] الغذاء [illegible] القوة [illegible] الغذاء [illegible] الجوع في البدن
[illegible] الحرارة [illegible] الى الدماغ [illegible] الغشي [illegible]
[illegible] الطبيعية [illegible] الغشي [illegible]
الغذاء [illegible] الغشي [illegible] الحرارة
[illegible] الجوع [illegible]
[illegible] الحرارة الغريزية
[illegible] الغذاء [illegible] الحرارة [illegible] الجوع [illegible]
[illegible] البرد [illegible] البرد الشديد [illegible]
[illegible] الغذاء [illegible]
[illegible] الغذاء [illegible] الغريزية [illegible] الحرارة [illegible]

في الجوع البقري

يشبهون

يكون صاحبه [illegible] الحار [illegible] في البدن اشد [illegible] وصاحبه [illegible] الغشي [illegible] الماء البارد على الوجه [illegible]
شم [illegible] وكذلك [illegible] بالامور [illegible] الطيبة [illegible] الباردة [illegible] المعدة [illegible]
[illegible] مثل المسك [illegible] والسنبل والمصطكي والعود [illegible]
[illegible] الشراب [illegible] بالماء [illegible] التفاح [illegible]
الاعضاء [illegible] القوة [illegible] في الاعضاء [illegible] القوة [illegible]
الروح [illegible] الاغذية [illegible] القوة [illegible] الحار [illegible]
[illegible] الاعضاء [illegible]
المعدة مثل [illegible] والاشياء الحارة [illegible] بوليموس [illegible]
[illegible] الروح [illegible]
[illegible] الغشي [illegible]
الروح [illegible] الغذاء [illegible] الاعضاء الى الغذاء
[illegible] علامات سوء المزاج البارد مع المادة [illegible]
[illegible] المعدة [illegible] الاسهال
[illegible] القوة [illegible] بوليموس من ضعف [illegible]
المعدة مع حرارة [illegible] العروق [illegible]
[illegible] المعدة [illegible] الجوع [illegible]
لان المعدة [illegible] الجوع [illegible] الغذاء [illegible] بوليموس [illegible] علامات سوء المزاج الحار
مع العطش [illegible] الطبيعة [illegible] الحرارة [illegible]
[illegible] الماء البارد [illegible]
المعدة [illegible] الطعام [illegible]
[illegible] الطعام [illegible] الروح [illegible] القلب [illegible] الغشي
[illegible] الطعام [illegible] الباردة بالفعل [illegible] البارد [illegible]
[illegible] بالفعل [illegible] العطش [illegible]
الروح [illegible] القوة [illegible] البارد بالفعل [illegible] المعدة [illegible]
[illegible] الحرارة الغريزية [illegible] القوى [illegible] الروح [illegible] التحليل

في العطش المفرط

[illegible] اشتياق الطبيعة الى [illegible] الماء [illegible]

[illegible] المعدة ايضا [illegible] غليان الرطوبات [illegible] اشتياق الطبيعة الى [illegible] الماء البارد [illegible]

[illegible] كالبلغم [illegible] الماء [illegible]

[illegible] الحرارة [illegible]

[illegible] الماء [illegible] الكبد [illegible]

[illegible] الماء [illegible]

[illegible] اشتياق الطبيعة [illegible] العطش [illegible] هذا العطش [illegible]

[illegible] الماء [illegible]

[illegible] العطش [illegible] الماء [illegible]

[illegible]

قبل انحلال

[illegible]

[illegible] العطش [illegible] المعدة [illegible]

[illegible] الماء البارد [illegible]

[illegible] العطش [illegible]

[illegible] الماء [illegible]

[illegible]

الريح ويستفرغ الرطوبات التي هي مادة الحرارة فيمكن ان يحصل [illegible] العطش بسبب الحرارة
[illegible] وعلاجه ان يعطى المشروبات الباردة بالثلج لان البرد [illegible]
مكثفة للاعضاء ومغلظة الرطوبات [illegible] التي تقطع على الادوية [illegible]
[illegible] الرمان ويمزج [illegible] الاعضاء من [illegible] [illegible]
البدن [illegible] والدهن ويقطع على [illegible] [illegible]
[illegible] البدن [illegible] العطش [illegible]
[illegible] الاعضاء الاصلية [illegible] [illegible]
[illegible] للاعضاء فيشرب [illegible] [illegible]
الرطوبات [illegible] [illegible]
وعلاجه [illegible] اللبن [illegible] وماء الشعير [illegible] وماء الخيار والبطيخ [illegible]
[illegible]
[illegible] بسبب [illegible] العطش [illegible]
[illegible] الطبيعة [illegible] [illegible]
[illegible]
[illegible] الحار [illegible] العطش [illegible] كان [illegible]
كان [illegible] الحرارات [illegible] المعدة [illegible] الطبيعة [illegible]
[illegible] العطش [illegible]
[illegible] المعدة [illegible] الطبيعة [illegible] الماء [illegible]
ان يكون [illegible] الماء [illegible] [illegible]
المعدة [illegible] الحرارة [illegible]
[illegible] العطش [illegible] [illegible] الحرارة
[illegible] العطش [illegible]
[illegible] المعدة [illegible] الرطوبات التي [illegible] المعدة [illegible]
[illegible] المعدة [illegible] الماء والمعدة [illegible] حرارة [illegible]
[illegible] العطش [illegible] الرطوبات [illegible] المعدة

[illegible] الطبيعة [illegible] لاجل [illegible]
[illegible] العطش [illegible] ان [illegible] الاسباب [illegible]
[illegible] المعدة [illegible] [illegible]
بالفعل [illegible] بالفعل [illegible] برده
[illegible] البدن [illegible] وهذا الكلام [illegible] هذا
الكتاب [illegible] شرح الكليات [illegible] المعدة [illegible]
[illegible] المعدة [illegible]
[illegible] المعدة [illegible]
[illegible] العظيم [illegible] الورم [illegible]
[illegible] الطعام [illegible] الطعام [illegible] الورم
[illegible] العطش [illegible] المعدة [illegible]
[illegible] الطبيعة [illegible]
[illegible] المعدة [illegible] الرمان [illegible]
[illegible] الشعير [illegible]
[illegible] [illegible]
[illegible] الورم [illegible] المعدة [illegible] الورم [illegible]
[illegible] المعدة [illegible]
[illegible] المعدة [illegible]
[illegible] القوي [illegible]
[illegible] القوي [illegible]
[illegible]
[illegible] الورم [illegible]
[illegible] الورم [illegible]
[illegible] البلغم [illegible]
[illegible] المعدة

وتوجه الى شرب ملك الرطوبات لانها اسا عن اللذع وخلاف الجذب في استطلاق العلق من غير صلابة الحس

فمن البلادة وسناة ساولن اللسان مع الوجع لسوء الهضم وكمن ارتفاع ابخرة الغليظة الرطبة الى الراس

ومناسبته وهي ما من بعد ذي خمر واما البلغمي فعلامته اللم واستيلاء الرطوبات البلغمية على

البدن واما الحنق فحدوث الدم والرطوبات استيلاء البرد وعلامته سقوط الشهوة وحصول التلطيف

البلغم ونضجه وترياق [illegible] الى المسك لسوء العلق والاقتصار على ما كان مما يكون من الغذاء اللطيف للعلق

المعدة على ضعفها ولا يفسد فيها ويصير مع المادة العليلة وتزيح العلق بدهن الورد لما فيه من التضرع

والتسخين مع التكميد العطر مع الخل التشفيل وتقطيع البلغم ويصلح له ما اخذ الكرم لما

فيه من الحنق مع عربة مع ما ذكر السبب لما فيه تطيبع ويمنع ويحسن ونضجه للغذاء فوق الاستمرار لما فيه

تليين ونضج وتحليل مع نضج في السفل لانه مركب من جوهر ارضي وجوهر ماء يحفظ الرطوبات

تلطيفه وتنضج الخل وان لم يحل ما ذكر من التدبيرات استفرغ وقوانه ان امكن بالاسهال ايارج فيقرا

والحب الصبر اوبخلع الصبر مع حبة الفوه او بنقيع حبّ الجوز ... العلق وبزيد في اليوم ما لنا

سوداويًا وبعده ولا يكون ذلك انقالب الى اخر بعد ثقيلا ويقلل منها ما يطهر التجس مع الكادر

وطرح نفس ما عليه العطف الراقية ويجوب او يقرع في اللون مما ما لا الدم وتقطير العتيق

لبونه الوالغ ويجلب ويقلع البلغم من زبرجة السوداوية وعلاجه ان يسقى ماء الرازيانج ماء الكرفس

مع ملوح الخيار شنبر ان كانت في الارحام حرارة وبعد ذلك يستفرغ المادة بالرفق مع تليين ما اخارجي

من نحوها وتحسين الخروج وما يضر الاباريجات الكبار بعد النضج التام لما دنس فيه الرغو من

مزيد العلة المحمر تصيب المعدة بالسموم الملينة الحالة بعد ما شي من القوابض مثل السماق

والحلبة والمرطبة الكتان ما الدابوغ ما سالب القرطم المقل ونسنبس والزعفران ماء الكرفس

وتمحم الدجاج مع ساق المقرب الوهب ما الشمع عالسانى ماء ويوكّل بعد ما منه كحلية ولبن

زيها رطبًا ويرجوه امر لد الرطبة للعلق بعد لاتها عسر قليل العرق والاعلون انه

ويفيده الورم منه مرج للاملاحات مثله اثنا اشبه بها بالعرق على نظم اسباب مع قروح المعدة

كثير من الودة في الشراب ودبيلة المعدة وقروحها اكثر لها يجمع الورم الحار الحادث في المعدة

اذ يحصل في ناحية يتوسع وتجمع اليه مادة الورم ويتقيح ويستحيل ويتغير دما وعلامته

تسير موضعها ماشئ المضرات لا يرد ولا التورم ولا ناد حمى مادة الورم سبب لحاظ فلو غلبها انها فسد

النضج وتصطلح وقرق الحمى لاشتعال حرارة الطبع مع حرارة الحمى التي قد كانت ولا ذي بال الوجع الحمى

الحادة

في دبيلة قروحها

الموجب لثوران المادة فاذا تم النضج واستحكم وصارت المادة مدة يهدأ الحمى ويسكن الوجع ويسكون حرارة الطبع

ويبقى تشنج وعلامة انفجاره ان يعرض قشعريرة واقعشعرار لما لا ذع المدة ثم تنبت تهما بعد فتقع الا عضاء

المسالك الى التبريد عليها اشتد حر لهمار وجرم معا من موضعها واختلاف المدة والدم اوقيئهما

بعد الورم وعلاجه ان لم يجز قبل القضاء نضجه بعد صيره ومدة حرارتها ان يسقى اللبن الحليب لانه

يعين الطبيعة وبجذب فضل الاطعام والاعادي ويعين عليه يروق نوبة العليل ان ينبطح المحلل

من ذي عادته الزائدة حتى يجذب الانضغاط ثم يسقى ماء السكر وماء العسل ليقي النضج باسهال الحادة

ثم بعد نقاء الماء يسقى الدبيلة الحلوة المربيات كالكندر ودم الاخوين والجلنار والكهربا والطين

المختوم والورد واما قروح المعدة وبثورها فعلامتها ان يشتد الوجع عند اكل الاشياء الحادة

والحريفة لا يعما في الكثير منه نظرًا لان المدة يتقلعه من الكثيف وانما يشتد الوجع فيها منها

اذ كانت القرحة اما الشق في المري دون المعدة او تحت الشن اذا كانت القرحة فيها وقوي الشم

اذا كانت في قعرها وتطهر في القرا وفي الاستواء فقرحه بعد الفراغ منها الحال او الحاد والحشاوية

ما يحصل من القرحة لحرقة يتعضلان ربيض اللسان وعلاجه ان يسقى المتتبع حسبما لدان يسقى الرجح

المدة مثل ماء العسل والجلاب ولا يسقى المعشيات القوية انتقيًا لانها زيادة القرحة وجروحها

ثم الدمال وختيا حتى يندمل مثل اقراص الكهربا مع الزيت القابضة في النفخة والجشاء والسكون والقطع

حدوث تلك ريحية المعدة بسبب سوء مزاج سادج حتى فاما من جهة الطعام وتنابيح حصول خلط

فيها اما من جهة المعدة فلانّ مزاجها ضعف حرارتها الغريزية فيضعف عن انضاج ما يرد الغذا

عريكما مارد بعد هضم ويجعل الهضم يضعف عن تحليل تلك الابخرة واصافرت وتغلظ وتصير ريحا

ثم قد تكون المعدة كالزق المنفوخ وتضيق النفس واما من جهة الطعام فلكونه بحيث لا تقوى

الحرارة على انضاجه التام لاشتمالها عليه لكثرته او لرطوبته مثل القرع والقثاء فيفصل عنه

عند عمل الحرارة وان كانت معتدلة لحرق على غلبه فيضعف الحرارة عن تحليلها او لكونه نفاخا

في جوهره مثل ما يكون منه ما طبخه منه بخليه لا تقوى الحرارة على تحليلها فيتولد عنها رياح

الغذا مثل العدس مع اللوبيا او لا نه كلما لان الطعام مستقر فيه لا يتصرف فيه عمل الحرارة الطبيعي

فيفضل منه ما لم يتعبه من الخير الاقل كالطعام الرخو كما اضرب بها يتبع الاشياء العطرة

ويفيد بها العكس واذا ورد عليها طبيعيا فوق احتمالها وتحت على الهضم واذا ورد عليها شي منتن

اذهلت عنه ضعفت واشتدت المضغ واما الذي تخلط فيها فهو اما بلغمي او ما سوداوي او ما صفراوي

قروح المعدة وبثورها

والنفخة والجشاء والقطع

الجشاء

التثاؤب

والتمطي

الفواق والتهوع

تقلب النفس

عجيبة وهي التي يجد الطعام فيها غليظ بحمل الحرارة للمعدة [illegible] ربما انا نفخة وقد ذكر في سوء مزاج المعدة من [illegible]
حصر اعلامات حتى [illegible] علاجاتها والجشاء ما اندفع من رياح النفخ الى طريق الفم فيه نظر وقد يكون
انتقال [illegible] ريح يستخرج من المعدة الى طريق الفم [illegible] اكثر اسباب الطعام
يطفو الطعام وكان بعده يستقر في قعر المعدة [illegible] الى اعاليها حتى انه ربما اندفع بالقيء وذلك لان
المعدة عند هذه الحالة تنقبض ويجتمع لتدفع ما فيها من الريح بالانضمام [illegible]
من الطعام [illegible] ايضا [illegible] اشتمال قعر المعدة الذي فيه القوة الهاضمة اقوى عليه [illegible]
نوع منه طبيعي بعد شرب الماء بالمص وبكل الطعام على العجلة لان الهواء يدخل مع الماء عند المص
الطعام عند استعجال الاكل فيجتمع في المعدة فتدفعها الطبيعة ويندفع معها ساير الرياح المجتمعة
[illegible] اشتمال المعدة على الطعام [illegible] بجود الهضم والتثاؤب [illegible]
معها الانسان الى انفتاح الفم [illegible] صعود البخارات الغير النضجة الى الراس [illegible] تلك
[illegible] واجتمعت في عضلات الفكين [illegible]
[illegible] الطبيعة [illegible] القوة الارادية [illegible]
الهضم كما عند الانتباه عن النوم قبل استيفائه والتمطي يحدث لتلك البخارات ايضا اذا حصلت
في العضلات [illegible] ساير البدن وعلاج جميع ذلك تقوية المعدة وتنقيتها وتجويد
الهضم بما ذكر [illegible] القيء والتهوع حركة من المعدة [illegible]
التهوع حركة من الدافع [illegible] المعدة لا يصحبها حركة من المدفوع والتي يقرب منها الحركة [illegible]
من الدافع حركة المدفوع الى خارج والغثيان [illegible] المعدة [illegible]
[illegible] المعدة [illegible]
وتقلب النفس [illegible] الغثيان اللازم [illegible] التهوع ايضا [illegible]
فاسد [illegible] المعدة [illegible]
منها القيء لان المعدة [illegible]
[illegible]
[illegible] التهوع [illegible]
عند [illegible] العطش
[illegible] القيء [illegible] المعدة [illegible] بالسكنجبين [illegible]

البرسام

[illegible] وما لم يمنع عنه مانع [illegible]
[illegible] القيء [illegible] بالاشربة والاغذية [illegible]
[illegible] والماورد [illegible]
[illegible] والماورد [illegible]
[illegible] ما يخرج بالقيء [illegible]
[illegible] الطبيعة فان [illegible]
[illegible] طريق العروق [illegible]
[illegible] المعدة [illegible] السكنجبين [illegible]
[illegible] والعسل [illegible] المعدة [illegible]
[illegible] في المعدة [illegible]
[illegible] هذا النوع [illegible]
[illegible] المعدة [illegible]
[illegible]
[illegible]
[illegible] المعدة [illegible]
[illegible] المعدة [illegible]
والقيء [illegible] المعدة [illegible]
[illegible] المعدة [illegible] الطبيعة [illegible]
[illegible] المعدة [illegible]
[illegible] المعدة من الغذاء الفاسد [illegible]
[illegible] المعدة [illegible]
[illegible] الطبيعة [illegible]
[illegible] المعدة [illegible] الطبيعة [illegible]
[illegible]
[illegible] على الطبيعة [illegible] الطبيعة [illegible]

الريح القوي يكون من المعدة ... [illegible] وسببه ... فهو عرق من المعدة [illegible]
حادة ... الدم ... العروق ... القوة الماسكة التي في افواه العروق لاسترخاء ... [illegible]
وجنبه ... فينفتح ... او ... العروق ... المواد التي ... [illegible]
الاضلاع ... العلل ... الدم ... [illegible]
او انصداعه وانقطاعه ... لكثرة ... اذا كان ... [illegible]
شبهها او بسبب سقطة او ضربة او ... وعلاجه ... الباسليق واخراج الدم ... [illegible]
تقليل الدم ... اذا كان الدم كثيرا ... في البواقي ... [illegible]
مع ... الكندر والصمغ العربي والطين ... [illegible]
والزبيب ... المعدة ... افواه العروق ... [illegible]
... الدم ... المعدة ... [illegible]
... المعدة ... وعلامته ... [illegible]
وربما كان مع ذلك ... الدم ... [illegible]
تدبير ... واستفراغ ... [illegible]
وقد ذكرنا ... المعدة ... الدم من العروق ... [illegible]
... الطبيعة ... التي كانت ... [illegible]
برد ... اذا كان مزاج المعدة باردا او ... وعلامته ... [illegible]
... الروح والحرارة ... [illegible]
... [illegible]
... العلامات ... [illegible]
... النفخ ... [illegible]
... [illegible]
... [illegible]
... [illegible]
... والفتح ... [illegible]
... جميع اجزاء ... من المعدة

جمود الدم في المعدة

البارد

جمود اللبن

في الفواق

من المعدة ... من ... جميع ... [illegible]
... [illegible]
اذا ... [illegible]
على ... جميع ... [illegible]
الاذى ... [illegible]
... [illegible]
وسببه ... [illegible]
... [illegible]
... [illegible]
الحار ... دهن ... دهن ... المعدة ... [illegible]
... [illegible]
الطبيعة ... المعدة ... [illegible]
... [illegible]
... الطبيعة ... الفواق ... [illegible]
... [illegible]
... المعدة ... [illegible]
... [illegible]
... الطعام ... الحرارة ... [illegible]
... الطعام ... المعدة ... [illegible]
... الفواق ... [illegible]
... الفواق ... [illegible]
الطبيعة ... الفواق ... [illegible]
... المعدة ... [illegible]
... الطبيعة ... [illegible]
... [illegible]

الجمع

ودهن الورد ودهن ...

والكبد الى الاعضاء ... لتحلل المواد ويخرج بالعرق ... [illegible]

الفواق ... [illegible]

الكثير ... [illegible]

... الطعام بالماء البارد ... وقد يحدث الفواق ... [illegible]

... ان كل ما يقع ... [illegible]

... الفواق ... [illegible]

... الطبيعية ... [illegible]

... [illegible]

... [illegible]

بالمشايخ والصبيان ... [illegible]

[illegible]

... [illegible]

... [illegible]

... الفواق ... [illegible]

... [illegible]

... الكبد ... [illegible]

... ورم الكبد ... [illegible]

وقد يحدث الفواق ... [illegible]

... [illegible]

... الفواق ... [illegible]

... وهذا الفواق ... [illegible]

[illegible]

او المعدة فتكرهه المعدة وتدفعه ايضا الى الجهة التي صعد منها لانها اسهل بعد حصوله فيها فاما مخرج القوة [illegible]

القوية بنفسها العلة والحدوس ان ما يخرج في ايلاوس بالقي يكون زبليا لان العروق الماساريقية يكون

قد امتصت منه صفوة الكيلوس حتى لا يبقى طالل وتفرغ الامعاء الى فوق واستداد الطريق الى اسفل

فيصعد به حتى يصل الى المقام الامعاء الارقاق ويخرج معها او ببلدها العارض فيه بسبب الطبيعة وقد

اعرضت عنه ولا تصطلح عليه وانما يندفع الرثل في البلدوين الى المعاء الذي لكل يوم شيء من الثقل

الامعاء ولا يندفع عنها لاستداد الطريق فكثر ويثقل ولا يمكن حبسه مع احتياجه الى الامعاء فتدفعه الطبيعة

الى المعدة ثم يدفع عنها بالقي وقد تبين خلاف بهذا فان رجوع الثقل بهنا مرتبة سوء عسرى والصائم

الذي يتقيا من المعدة فربما الثقل كان وحصل الموضع لا يعود رجع عنه الى المعدة ولا يقف فيه

حتى ينتن وانما يعرف بهذا بخروج القشارة الرديه مع الزق في التحيح وباستداد الوجع والحرقه

مع كل الاشياء اللاله والحريقه وعلاجه ان يعطي بعض الاشياء المغرية كما يرد في التحيح الفواق والكرب

المعدي قد يعرض المعدة قلق وكرب يجد العليل منه غما يحوج الى التنقل من شكل الى شكل آخر لشدة الم

وربما كان مع غثيان والسوء يشبه ساده الغثيان مع ضعف المعدة خصوصا المنفر اي القابضة حرهما

فانها لما دامت منشوره لم تحدث كربا لانها فوض المعدة لا تندفع منها التي تقوم بها وتلطفها فاذا

انضمت قد المعدة لم تحدث غثيانا لانها في بقاء في الطبيعة تدفعها في لا يندفع ما الضعف المعدة

او لقلة المادة او رقتها او يشرف القوة الماسكه وقد يكثر يكون للمادة حارة مرارية فلذا سماها في

المعدة او منصبة اليها من الكبد وعلامته تشبه المعدة منها ان يسكن بالقي بالماء الحار اللنجبين

دون سائر يكون بجمجمة لتلطها الاستشرية فيها وتطيبها بالمبردات من دابل وتضايح وشرابها

الفاكهة مع شراب التفاح والسفرجل يفتحي سوق الشعير مع الطباشير للطلب ويتقيه المعدة بالصندل

والورد والكافور ويشرب الفرج وان كانت باردة وتعرض من كيفيتها يكامل الوجه والحرمه والتي

والصوبه يوذي بها المعدة ويحدث القلق ويضطراب فتنقية المعدة منها القي بالقطعات مثل

طبيخ الشبت مع السكنجبين العسلي او يخلطها الملطفات مثل الزنجبيل وشراب الشيتين اختلاج

المعدة قد يحدث في المعدة حركة اختلاجية كما في اعضا العضلانية مثل شبيه الخفقان

فان كانت هذه الحركة في فم المعدة وفي الجزء الاعلى منها اي من المعدة حدوث الخفقان مع حدوث

الغشي ايضا لمشاركة القلب لفم المعدة وقربه منه وسببه اما يحرك المعدة اما من خلط بارد يجتمع فيها

او ينصب البخار يحصر فيشرك الكثيف فيحتلج ويضطرب لدفع المؤذى او خلط لذاع يحتبس من طفو الفواق

الفواق والكرب المعدي

اختلاج المعدة

وشل

المعدة بالمشاركة تشنج القوة الدافعة لدفعه ويجد اسبابا الحركة من اصحابه وقد يكون معه غثيان وتضجر

وعلاجه ان يتطال المدة من التي تلطف حب صفرح ودرن الخلط الذي به سهال وقد يحدث اختلاج المعدة

الخفقان من رجوع الرياحات الى المعدة ... منها وذلك عند انضباب ... الامعاء

مال انفعال الطبيعة وتصاعد الرياح الى المعدة ما يتادى من خلق المرارة ... طعمه ... لانه

يتوزع الامعاء حيث لا سبيل الى الخروج منها وعلامته انفعال الطبيعة ويحس بجدا ... مع

اما القيء الحادث عن احتباس الثقل واما اللذع الصفرا واما التمزق الرياحات ويصفهما او ما يلي الغص

فلنبادر المعدة منها انطلاق ... التي تدعو ويصير في المعدة اما البلغمية فلرجوع الحمى

وتركتها المنكى واما العصر فان المعدة بقبض وجمع ما فيها ... الروح ... اخراجها ... تنقص

في ذاتها الحديد من ... وعلامته ... الطبيعة ... في القولنج تنفيذ الخلاط الطبيعه

وانضاج المحرى تمل الرياحات واخراجها ما ... في بابه وجع الفؤاد هو ... وجع يعرض لفم

ويسمى وجع الفؤاد بوجع القلب ... الوجع من القلب ومجاورته له

لا يعتبر كثير من الناس ... الاسم ... الاسا ... فاعلم انه يريد به المعدة

لرجوعه انفعال القلب ... بسبب سوء مزاج ما يعرض لفم المعدة اما حارا

بحدته كما عند ... الشديد ... وعند ... الطعام وعلامته شدة الوجع ...

والعشي الشديد بحيث يؤدي الى ... ولا يفيق منه العليل لا ... الروح بسبب الوجع الشديد

فربما القلب ... لعدها ... الروح ... لانه لا ...

في المعدة ... الاشارة ... وقد ذكر وجع المعدة ...

وعبر المادة مع معالجتها حرقة المعدة سببها ... كالخبز ...

فيه ... المعدة ...

... الطبيعة ...

...

... ان ... الحكم ...

... الحرارة ...

...

وجع الفؤاد

حرقة المعدة

مخفى

والفرق بينهما [illegible] الطعام الغليظ [illegible] الطعام في الانهضام [illegible]

[illegible] المعدة [illegible]

[illegible] الطبيعة [illegible]

[illegible] النوع [illegible] من اصحاب [illegible] مع الشبع [illegible]

[illegible] المعدة [illegible]

[illegible] وعلاج النوع الثاني [illegible]

[illegible]

خفقان المعدة ووجع عنها

[illegible] خفقان المعدة [illegible]

[illegible]

استرخاء المعدة وعلاجها

[illegible] استرخاء المعدة [illegible]

[illegible]

على الطعام [illegible]

[illegible]

تشنج المعدة

[illegible] تشنج المعدة [illegible]

[illegible]

جساء المعدة والعضلات الموضوعة عليها

[illegible] جساء المعدة والعضلات الموضوعة عليها [illegible]

[illegible]

في الذرب والخلقة

الخلقة

[illegible]

صفعه

جوارش الخوز

[illegible]

[illegible]

قرص الطباشير

سفوف [illegible] البشوشي

[illegible]

ويمنع النوم عن الانصباب [illegible] لا يزال شيء من الرأس الى ان يزول بكون قليله [illegible] حكى الرازي انه كان جماعة
من اهل النظر [illegible] الطب [illegible] جماعة [illegible] انه [illegible] ذكر انه [illegible]
ولم ينتفع [illegible] وبترك استفراغ [illegible] النظر [illegible] طال [illegible]
[illegible] النوم [illegible]
النوم [illegible] من راسه الى [illegible]
[illegible] مثل الخردل والفرفيون [illegible]
[illegible] الغذاء [illegible] بان يكون كثيرا [illegible] المعدة عن هضمه
[illegible] الطبيعة [illegible] بان يكون لطيفا سريع [illegible]
[illegible] قبل انهضامه [illegible]
[illegible] الطبيعة [illegible] اشتمال المعدة
على الغذاء [illegible] الترتيب [illegible] الغذاء اللين
[illegible] الهضم [illegible] الغذاء [illegible] الامعاء قبل
انهضامه [illegible]
[illegible] في الامعاء [illegible]
[illegible] الطعام الفاسد [illegible]
[illegible] الترتيب [illegible] اللطيف على الغليظ
[illegible] اللطيف قبل الغليظ [illegible] المعدة [illegible]
[illegible] الغليظ قبل الهضم [illegible]
الامعاء [illegible] اللطيف [illegible] الهضم في قعر
المعدة [illegible] اللطيف [illegible] الغليظ [illegible]
من [illegible] التفاوت بين الغليظ واللطيف [illegible] الهضم [illegible]
[illegible] المعدة [illegible] في تقديم الغليظ [illegible] كذا ان كان التفاوت بينهما في
الانهضام اكثر [illegible] التفاوت [illegible]
[illegible] التفاوت بينهما اكثر [illegible]
[illegible] الهضم [illegible] الغذاء

٣٢٨

[illegible] بعد الهضم [illegible] الامعاء قبل الهضم [illegible]
الغذاء [illegible] الهضم لان الهضم انما يتم باشتمال المعدة على الغذاء [illegible] جرمها الذي فيه
[illegible] فيضعف القوة [illegible] فيفسد الطعام [illegible]
[illegible] بالاستمراء [illegible]
[illegible] الكبد على حسب اشتمال المعدة [illegible] المزاج في الكيفية [illegible] تقديم [illegible]
[illegible] المعدة [illegible] البدن
العروق فاذا انهضم الغذاء في المعدة [illegible] الكبد [illegible]
[illegible] الغذاء الى الاعضاء [illegible]
الرطوبة [illegible] الاستغناء البدن عن الغذاء [illegible]
[illegible] المعدة [illegible] الحركة [illegible]
[illegible] المعدة [illegible] البدن
[illegible] الغذاء [illegible] الكبد [illegible]
[illegible] المعدة [illegible]
[illegible] الكبد
[illegible] الكبد [illegible]
[illegible]
[illegible] البدن [illegible]
[illegible] الصفراء
اذا كانت في البدن حرارة [illegible] الرطوبات
[illegible] الكبد [illegible]
[illegible] الغذاء
[illegible]
الغذاء [illegible] على
[illegible] الدماغ [illegible] المعدة [illegible]

جاريه كما ذكرنا [illegible]

[illegible] الحرارة [illegible]
[illegible]

ولكنها باعضاء كثيرة كالعروق الدقاق حتى [illegible] الى الامعاء وتستفرغ [illegible] ذلك العضو

لان يظهر الوجع فيه مثل ان يحدث [illegible] بسبب القرحة الحادث عن [illegible] ثم يستطلق الطبيعة بان

يظهر [illegible] كالمغص [illegible] فاذا احتيج [illegible] الطبيعة الى القيام [illegible] عند

استفراغ تلك الفضول وقد يحدث مثل ذلك في الحميات [illegible] عند ما يدفع الطبيعة الفضل في

يوم البحران [illegible]

[illegible]

[illegible]

في امراض الكبد وسوء مزاجها

ولهذا ... الحال انما يكون من ... [illegible] ... الرشيد ... على العطش ...

في امراض الكبد سوء مزاج الكبد يكون اما حارا او علامته شدة العطش وخشونة اللسان

كان المزاج ... [illegible] ... والعروق ... [illegible] ... ويختلف ...

... [illegible] ... الشهوة ... [illegible] ... الشهوة ... [illegible]

الكبد ... [illegible] ... جميع ... [illegible] ... الماء ... الصفراء في الكبد

... [illegible] ... البدن ... [illegible] ... الكبد

... [illegible] ... سوء المزاج ... [illegible] ... الكبد ... [illegible]

... [illegible] ... اذا كان سوء المزاج ... [illegible] ... الكبد ... [illegible]

... [illegible] ... مع مادة صفراوية ... [illegible]

وعلاجه ... [illegible] ... مثل عصارة القرع

... [illegible]

... [illegible] ... مثل ... [illegible]

... [illegible] ... الكبد ... [illegible]

... [illegible]

... [illegible] ... لان الكبد ... [illegible]

... [illegible]

... [illegible] ... الغذاء ... [illegible]

... [illegible] ... الوجه

... [illegible]

... [illegible] ... الاعضاء ... [illegible]

... [illegible] ... في الوجه والعينين

لان الوجه ... [illegible] ... القلب ... [illegible]

... [illegible] ... العطش

... [illegible] ... علامات ... [illegible]

... [illegible] ... الكبد ... [illegible] ... مثل

بتغشي

... [illegible] ... الكركم ... [illegible] ... والسنبل ... [illegible]

... [illegible] ... مثل ... [illegible] ... المطبوخ

... [illegible]

... [illegible] ... الكركم ... [illegible]

... [illegible] ... الكبد ... [illegible]

... [illegible] ... الكبد ... العطش ... [illegible]

... [illegible]

... [illegible] ... مثل ... [illegible]

... [illegible]

... [illegible]

... [illegible]

... [illegible] ... الرطوبات ... [illegible]

... [illegible] ... الكبد ... [illegible]

... [illegible] ... الكبد ... [illegible]

العطش وعلاجه ... [illegible] ... مثل ... [illegible]

... [illegible] ... الكركم ... [illegible]

... [illegible]

... [illegible]

... [illegible] ... **ضعف الكبد** ... [illegible]

... [illegible]

... [illegible]

... [illegible] ... الكبد ... [illegible]

... [illegible] ... الكبد ... [illegible]

... [illegible]

... [illegible] ... الكبد ... [illegible]

كرمانج كتاب ... [illegible]

ضعف الكبد

... [illegible]

الدم ويتشرّب في البدن وأما المرض الذي يعرض لها كالضعف والسدد ... والرمل والحصاة أو بقرح أو صلابة
كالورم والشق ... الضعف ان كان قويا يضعف جميع قواها وان لم يكن قويا اضعف بعض قواها ...
لم يبلغ ... الجميع واكثر ما يضعف الجاذبة والماسكة من البرد والرطوبة اما الجاذبة
[illegible]

ضعف الماسكة ... [illegible]
ضعف الماسكة ... [illegible]
[illegible]

علامات ضعف كل من القوى ... ضعف البواقي

سدد الكبد

سدد الكبد ... من الاقاويل

سبب ما كانت السدة في الجانب المحدب ... الكبد ... [illegible]

[illegible] ... الكبد ... في السدة لا يبلغ ... الغذاء [illegible]

[illegible] ... كانت السدة ... [illegible] ... وان كانت

السدة في الجانب المحدب ... الكلية ... [illegible]

البول ... [illegible] ... كانت السدة ... [illegible]

في الجانب المقعر ... [illegible] ... الكبد ... [illegible]

[illegible] ... كانت ... [illegible]

[illegible] ... مع الحرارة ... [illegible] ... الكبد ... [illegible]

السدة ... [illegible] ... حرارة المزاج ... مثل الهندباء

[illegible] ... [illegible] ... عند الحرارة ... [illegible]

[illegible] ... عند البرودة ... الكبد ... اللطيفة

[illegible] ... [illegible] ... وان كانت ... [illegible]

[illegible] ... المادة ... [illegible] ... مع [illegible]

[illegible] ... كانت حرارة ... [illegible] ... الكبر ... [illegible]

[illegible] ... [illegible] ... حرارة ... [illegible]

[illegible] ... [illegible] ... [illegible]

[illegible] ... المزاج ... [illegible]

[illegible] ... عند الحرارة ... [illegible]

[illegible] ... [illegible] ... [illegible]

[illegible] ... الورم **نفخ الكبد** قد يقع في اجزاء الكبد ... [illegible]

[illegible] ... [illegible] ... [illegible]

[illegible] ... [illegible] ... [illegible]

[illegible] ... [illegible] ... [illegible]

[illegible] ... الكبد ... [illegible]

[illegible] ... [illegible] ... الورم

الورم ... [illegible] ... الورم ... [illegible] ... الكبد الى القلب [illegible]

[illegible] ... [illegible] ... الكبد ... [illegible]

[illegible] ... [illegible] ... [illegible]

[illegible] ... [illegible] ... [illegible]

[illegible] ... [illegible] ... [illegible]

[illegible] ... الكبد ... [illegible]

[illegible] ... [illegible] ... [illegible]

وكتاب **اورام الكبد** ... [illegible] ... الكبد ... [illegible]

[illegible] ... موضع الكبد ... [illegible]

[illegible] ... الكبد ... [illegible]

[illegible] ... [illegible] ... [illegible]

[illegible] ... الكبد ... [illegible]

[illegible] ... [illegible] ... [illegible]

[illegible] ... الكبد ... [illegible]

[illegible] ... الورم ... [illegible]

[illegible] ... [illegible] ... [illegible]

الورم ... [illegible] ... [illegible]

[illegible] ... [illegible] ... [illegible]

[illegible] ... الكبد ... الورم ... [illegible]

[illegible] ... الورم ... [illegible]

[illegible] ... [illegible] ... الورم

[illegible] ... [illegible] ... [illegible]

[illegible] ... الكبد ... [illegible]

[illegible] ... الورم ... الكبد ... [illegible]

[illegible] ... الكبد ... [illegible]

[illegible]

[illegible]

[illegible]

درجو العصابات الموضوعة على البطن

ولسن سد من ثم

[illegible]

حار رام

الاطبه

دريمان

صنعة دواء الكركم

وزنانا اسيا

اقراص المقل

الدبيلة في الكبد

يكون بعض العسل والسفرجل ويطلى ايضا ان يحتاج الى الطلى بما ذكر في ضماد الاحشاء مع ان [illegible] الدبيلة
في الكبد اكثر ما تحدث الدبيلة فيه عقيب الورم الحار وقد تقرر ان الدبيلة كما علمت هي ان يجتمع مادة
الورم الى موضع واحد ويحدث بالعلة [illegible] النضج ان الطبيعة لا تقدر ان تصرف منها بعضها يغلبها
[illegible] الحرارة الغريبة [illegible] في افسادها وتجعلها [illegible] للسبب فسادها و
عفونتها [illegible] يمكن [illegible] بعضها [illegible] لغلظها او لكثرتها والمادة الحارة الى المدة اسهل لانها
الطف واقبل [illegible] على ذلك كما ان الدماميل تحدث عقب
الورم البارد لان المادة البلغمية بسبب غلظها وبرودتها تمتنع عن النضج [illegible] المدة
[illegible] الا غليظا [illegible] اذا كان الورم الحار
لا يتحلل [illegible] الوجع في [illegible] الكبد [illegible] ان تشتد الحمى [illegible] المادة
عند استحالتها الى المدة [illegible] يشبه الغليان كما يعرض للطبيخ عند النضج [illegible] الحرارة
الى الحرارة الغريبة التي كانت موجودة [illegible] فيشتد الحمى والوجع [illegible]
[illegible] الوجع [illegible] الحرارة لاضطراب الطبيعة [illegible]
والجهاد الذي يجري [illegible] المرض [illegible] اشتداد الحمى [illegible] من العطش والحرقة
في الكبد والحمرة [illegible] الوجه [illegible] الشهوة [illegible] ويتعذر على العليل الاستلقاء [illegible]
[illegible] فيضغط الورم [illegible]
الوجع [illegible] النوم على جانب [illegible] على الكبد ويضغط
[illegible] الوجع [illegible]
تمام المادة [illegible] جميع الاعراض التي كانت
عند النضج [illegible]
[illegible] النضج [illegible]
كان جرم الكبد [illegible]
منه [illegible] فساد [illegible]
[illegible] الجانب [illegible]
من [illegible]
[illegible]

[illegible] في الاستسقاء [illegible]
[illegible] الاعراض [illegible]
[illegible] الحار [illegible]
[illegible] السكنجبين [illegible] الحرارة [illegible]
[illegible] مثل الكندر [illegible]
[illegible] الى الكبد مثل [illegible] السكنجبين [illegible]
[illegible] الكبد [illegible] مثل [illegible]
[illegible] العليل [illegible] الغذاء اللطيف مثل السمك [illegible]
[illegible] والسكر [illegible]
[illegible] الطيب [illegible] مثل العود والزعفران [illegible]

تشريح سطح الكبد

[illegible] الكبد [illegible]
[illegible] الى الكبد [illegible]
[illegible] سطح الكبد [illegible] العليل [illegible]
[illegible] في موضع الكبد [illegible] الموضع المحاذي للكبد [illegible]
ان يكون [illegible]
المادة [illegible] الى ظاهر الجلد
[illegible] سطح الكبد [illegible]
[illegible] الجلد [illegible] المزاج الحار [illegible]
[illegible] المزاج الحار [illegible] الكبد [illegible]

خفقة الكبد

[illegible] خفقة الكبد [illegible] الكبد [illegible]
[illegible] العروق [illegible] الى الكبد [illegible]
[illegible] العروق [illegible] الكبد [illegible]
[illegible] العروق [illegible] الكبد [illegible]
[illegible] الكبد [illegible]

من الفساد والعفونة تنبعث منه ابخرة حارة على ظاهر جرم الكبد [illegible]
ولصلابته وضعف [illegible] غشائه الى ان يحدث [illegible] العروق [illegible]
[illegible] كانت كاملة الى [illegible] من العروق الغير المسلوكة [illegible]
وعلامتها ان تجد العليل [illegible] الكبير [illegible] في
الكبد كانما [illegible] بسبب ان جرم الكبد صلب [illegible] والمادة المحتبسة تطلب منفذا [illegible]
[illegible] العليل [illegible] ثم يزول عند
الدماغ الكبير [illegible] مرض [illegible] حتى [illegible] عليه ساعة وقد يجتمع بين
[illegible] من وقت [illegible] الماء [illegible] بخار حار يرتفع الى الدماغ
[illegible] فلا ينفصل من ذلك الكبير [illegible] الحواس [illegible]
[illegible] الى الاعالي [illegible] وكثيرا ما يتبعه [illegible] بعض منافذ الريح الغليظ
البخار [illegible] الدماغ [illegible] لا يمكن البخار
بسبب [illegible] الرطوبات [illegible] الرطوبات التي
[illegible] العرق وعلاجها فتح سدد الكبد [illegible]
[illegible] لتفتيح سدد الكبد [illegible] مثل [illegible]
[illegible] **الحصاة التي تتولد في الكبد** سببه [illegible]
تولدها في الكلى والمثانة [illegible] وعلامتها [illegible] في اواخر الهضم
في الكبد وذلك اكثر ما يتولد من الحصى والرمل في الكبد يكون [illegible] التي هي عكر
[illegible] الغليظ
[illegible] اذا [illegible] في اواخر الهضم [illegible]
[illegible] الكبد
[illegible] وربما كانت [illegible]
الرمل والحصى [illegible] الرمل [illegible]
كثير [illegible] العلامات في كبده [illegible]
الرمل [illegible] الحصا في الكلى ثم [illegible] قال الطبري
[illegible] الكبد [illegible]

فاما حرك الكبد [illegible] عليها حرم الكبد

الحصى الكبد

[illegible] وكانت [illegible] الحصا في الكبد [illegible]
[illegible] الصلابة [illegible]
[illegible] الرمل [illegible]
[illegible] جالينوس [illegible] الحصا تتولد في
[illegible] جالينوس [illegible] في الكبد [illegible]
والمفاصل فاما جالينوس [illegible] في الكبد حصاة صلبة [illegible] عليه
[illegible] الحصا في الدماغ [illegible] رطوبة [illegible]
الحصا [illegible] هناك رطوبة [illegible]
الفاعل [illegible] مادة الحصا [illegible] رطوبة [illegible]
الكبد [illegible] الدماغ [illegible] الرطوبات اللطيفة
[illegible] الحصا [illegible]
[illegible] الدم [illegible] الرمل [illegible] الحصا [illegible]
كالكلية [illegible] الدماغ [illegible]
[illegible] الطبري [illegible]
جالينوس [illegible] الحصا [illegible]
[illegible] الرطوبات [illegible] طينية [illegible]
[illegible] الدماغ [illegible] اليه رطوبة [illegible] جالينوس
[illegible] الحصا [illegible] الرطوبات [illegible]
[illegible] الطعام [illegible] الحصا [illegible]
[illegible] **القيام الكبدي** [illegible]
[illegible] اللحم [illegible]
[illegible] **الذوسنطاريا الكبدية** [illegible]
[illegible]
[illegible] الدم [illegible]
[illegible] الكبد [illegible] الدم [illegible]

سوء [illegible] العضو والدماغ [illegible]

القيام الكبدي

الذوسنطاريا الكبدية

[illegible]

[illegible]

اندفع ونقت غايته الى اوضعته اذ جعلتها لطمس يندفع الكيلوس منها الى الكبد عن عنه الى ادعا

السفل فلا ينبغي ان يعتبر شرعهن بخلط الرديه ولا يعطى المسهل لانه يودي الى الطلاق [illegible]

سبب الهاضم الحبس بقرح جوهر معا ويفسدها بل ينبغي ان يعدل المزاج ثم يلين الى ما يشبهها الطلط

المسكر حيث فعها ويقل ردا بها بالشيء ومكه شربا الطعيه التي الغنى منها كثير مثل الرب الخشخاش

والحماض والرمان العفص ونحوها لما يعرض هذا النوع من الهضام سبج اذا اشتد الى سبب

الماذكرنا من الهضم سطح معا مرض يختلط او علامته ذلك اى علامة مرض السحج تخلص الطل

بمخرج منه ونطحه يخلطه بالدم لما تخرج الدم من موضع الجراحه ويخلطها وتره تخلطه

ادويه معا يعض وعسلى ان قليل الدم ومن بغها سيقه ستفه ولا يكون سيلان الدم منها كثيرا

تخلص الى ثبات سعد وقليل المحلى وجعا واحسه وبعض ذلك وقت وتره تخرج الطيل الى خروجها

لان الطبع الذي ذا خرج يكاد يعشي عليه من شدة الكلم لم بذلك تعاضد على موضع الجراحه [illegible]

مع ما ذكرنا من تعديل المزاج مع خلط علاج السحج المعرفات مثل الصمغ والنشا وطين قطني او بعض

لسان الحمل والورد بعد شربها بالماء البارد طبخا بدهن الورد **في سوء القنيه** معناه رداة احما

الغذا فاذا كان القنيه هي رداة الحال شبه سالم الكبد ومعنى المرض سبب هذا الاسم شبه المثنى باسم

سببه **والاستسقاء** معناه اجتماع الماء وسعة البطن يقال سقى بطنه واستسقى بعض وامااطل

الطبع انه لبس هناك ماء فلهشبه الرق لقاسي القنيه فهي مقدمة سسقيا وذلك عند

ضعف مزاج الكبد وحتى ليعلها الضعف انما السبب الرديء فيقصر فعلها عن توليد الدم على

المزاج الطبيعي بل لا يجمع البدن فجاه بل بعض اعضا ادويه الى الدم الجيد اما سبب [illegible] في

مزاج الحادة بعض الكبد ويحيل ما فيها ايكفاف بلى الدم الجيد الصالح لاستعانه عن الحلال

لا كل تضيق مزاجه عن تحمله الحامض بحسب علمه الطبيعي ولا يستحيل ادا البدن

والوجه الى الصفره لعدم الحق الدالم حله الغذا الى الدم الطبيعي بحيل اصفره ان اصفره لك

ونحه الجرح والباطن تقلها الدم ولا يبح تطرات لعدها من يتموج المزاج فيحصل عن علبل ما

بقلها بها من الطبائب الغير النضجه **واما الاستسقا** فهو مرض مادي اى مع مادة وسبب

مادته عن مادة تخلل الاعضا اى يستقر في خللها ويعرض ضمتها انما الظاهر فيعرض اعضا

كلها كما في اللحمي واما المواضع الخالية من النواحي التي تجتمع فيها ويربو الغذا والمخاط مثل فضا البطن [illegible]

المعفن ما الكبد كما في الزقي والطبلي واما مختلطي بحبه وطبل اما اللحمي فصوان بدني [illegible]

في سوء القنيه والاستسقاء

الاستسقاء

جميع الاعضا ويكون لحجرى وسببه ضعف قوة الكبد عن بعد المجاب ترقي الدم وتحلل الروح والحرارة الغريزية

او لمقابسة من تعضه بكلي وبطر الحرارة الغريزيه او شرب الماء البارد يرد سببا عقيب حركه

بدنيه ونفسانيه او عقيب الحمام يجيه بصعد انحرارتها عن يكسر الحصون ويطفي صدها الحرارة الغريزيه

ويرد الاعضا ويرد الكبد بالمشاركه او لانه يعرض لبعض الاحشا المجاوره لها مثل الطحال اذا دام

ضعفه من جذب السودا فيبقى فيها اى في الكبد ويرد مزاجها انها بالطحال حرارتها بالانسداد ويرد الطحال

السودا ويمتصها مزاجها المزاج السودا وكمثل المعدة اذا بردت فلم تهضم الطعام جيدا فيصل عنها

الغذا الى الكبد فجا فلا يمكنها ان تحيلها الى الدم تجعلها الى الدم ويصل الى الاعضا بتلك الحال لكي

يكون لها اشبا او يحصل الرجوع منها فيبقى بين حلل اللحم ومثل الرئه اذا اشتدت عن الرطوبات

الرجعيه وبردت فتبرد الكبد بمشاركتها بسبب المرض القوي على مجاورته بها بينها وجاء اشتا اذان

بينها لقرب الحجاب الحاجز بين الرئه والقلب فضعفت حرارته لها وبرد الرئه فينقطع مادة الحرارة عن الكبد

ومثل الكليه اذا ضعفت عن جذب ما ينبغي الدم فيبقى في الكبد خبرا ويختلط ايضا بالدم ويصير الجزء الاعضا

يتغذى بها ويرد ويعقد حلها الرطوبات في خلل اللحم بترطب بدن العليل حتى لو قطع منه جزء لم

يسيل منه الا رطوبه رخصه كلها بكرزن وما في البحر وذلك لان كل رطوبه اذا لم ينضج صارت فيها

لزوجه كلزوجه العجل الذي الغرط لطوبته التي لم يستحكم كونه لحما وحينئذ قبل انه يصير كالعجل المكوي

ولهذا اى ولان حاله بين خلل اللحم يسمى لحميا او يسمى لحميا لان مادة هذا النوع لا يكون من الرداة

حال الا بجميع الاعضا كما في النوعين الآخرين ثان مادتها البعد الشاكله يشرع الاعضا البطن

لان مادتيهن كانت عليه في جميع البدن فيسهل استفراغها بالمسهلات فرعونا له لكن واما

النوعان الآخران فان المادة منهما كانت مختصة ببعض الاعضا دون جميعها اعنى الفضا لبله

واشتدت عند الاستفراغ حصولها اذا كان بادئا ورسيكا لا يتم الامر الا بها لان الاعلو الا لم

يعني في الاعضا العضو ينقذ حيلها من يحتاج اليه البدن بصرف مستقر كرب شديد

ويتعب به الاحشا عشيا لما ضعف القوى ويتخلل به ويعالج ونحوها بعضا يعرض باطن القوى

ويبا اذا الفرط وكذلك ان يحصل المسهل البين عضوا بعضو واحد بل كما انه يجذب المادة الفاسده

من العضو العليل يجذب المواد الصالحه من اعضا الصحيحه ولهم نسهم بحيث ما يوجد اليه

ارذال الجميع لان الاقرب من الكبد بجميع العروق واللحم ولان اعضا الطبيعه منه معرفته الامور

شديده فان البدن يتكون من لواء الكبد وضعفه وكذا الحرارة الغريزية لعدم مادة الضعف

الفرس كسوار من جهة ما يلي لطافة الخلط الرقيق من ... فان عناية الطبيعة بما ... الى ... واصلا في
انا تحليل الرياح واما الخراج المائية وتعلقت به ما هو الى ضعف الكبد وبطلان الهضم اذ لو
انهضم في الكبد لا يرتفع معه شيء من الفضول واقاده ... في الجملة واطلاق الطبيعة لضعف الكبد
عن جذب صفوة الكيلوس فيشبه الجل المدق وتضعا ويدفع الاسهال ويعين على ذلك اللون العارض
للكيلوس من فساده في المعدة وانتفاخ للبدن لما ذكرناه ان الغذاء الحاجية لا تستمد ان يحصل الكبد
وان يبقى في فروع بعضها ... اتفاقا من عند الغرض عليه ويفنا الموضع عادا الحنطه ثم عود
الى ... ولان سبب ... طولات ... ان الفرس عن موضع الغرض عنه اليه ...
لعلها اختلاف الطبيعة والرقة فان موضع ... عاد الى البدن ... المركب ... وكذلك
المائية وعلى ... السبب السابق ... الطحال ... المعدة والريح ... عن
ذلك ثم ... السبب الحاصل من ... الكبد ... ما ذكر في ... المزاج البارد للكبد ...
... الماء ... البدن بالورق ... البارد ... الملح
... الشرب ... مع ... ان ... او بالغار ... وقصب
الذريرة مع ... السوس ... الدواء ... الاشياء ... المضن ... مثل
... الرابعة ... النافع ... الفرس ... الكمال
والطرفين ... مثل ... الشيخ الرئيس ... اي سنقا
اللحمي بسبب حرارة غريبة ... الخلط الذي في العروق ... ما دام وقت ...
لا يكن معها انتقاض الخلط الصديدي الدرقاني ... الحرارة الغريبة من البدن
... الى الكلى ... من شأنها ان يندفع اليها في نواحي الكلى ويدفع بعضها
... الكلية ... من شأنها ... هذا الفضل ... البها ... في
جميع البدن ... استسقاء اللحمي ... البطن ... استسقاء الزقي هذا اذا
كان ... اذا كان ... الحصاة ... لم
يكن ... في ... الكبد ... استسقاء اذ كان ... اذا كان متوسطا الى
... الكلى ... الحرارة الدرقانية في البدن ... السك
في نواحي الكلى فلان ... والشوكة ... استسقاء اللحمي لان الخلط الصديدي
الدرقاني من جملة الفضول فاذا انتقض الى اعضاء البطن حدث منه استسقاء الزقي واذا انتقض في

بطبعه

لا الورقي الطالع من جهة الكبد لم يندفع عنه الى الكلا بسبب السدد او الضعف ورجع منه وتفرق
في البدن فغمته بعضا ايضا ويغمسه في الجلد يخالف الغذاء النضج الذي يطبع في اعضائه
وبعضه يخرج بالعرق والتحلل ... وفي هذا الكلام نظر من وجوه لان هذا الخلط الدرقاني الذي
يتفرق في بعضا ... من ... المادة ... الحرارة الغريبة ولكان
لا ... الكبد لانه من جنس المائية التي من شأنها ان تندفع الى الكبد ومن شأن الكبد ايضا ان يجذبه
الى ... من ... بالطبع ... ان يكون ... الكبد ... وطبيعة
... الخلط الصديدي ... اذا عرضت لكبد
... اذا ... في الجلد ... الثاني ... ذكره ... الاول
... كذلك ... استسقاء ... الصديد ... في فضاء
... بعض ... الشاهد ... دلك ... ان
المستفرغ من ... والفرح ... الرطوبة المائية ... الشرطين الثالث
ان الصديد الدرقاني لو كانت له كيفية لا ... الاشياء ... الى ... الاول
... ما ... الى ... الباطن ... في عشاء
... وانعقدت ... الصديد ... البطن ... الصديد
لا بد ان يكون ... الشرب ... الموت ... ان العاقل
انما يحدث من الصديد ... كيفية ... الرابع
ان الصديد الدرقاني لو كانت له كيفية لداعه لكان ... الحرقة والقرحة
... الدرقاني ... البول الدرقاني ... اوبه
كالما ... الصديد اذا ... الحرارة الغريبة ... الصديد
... وانما الاثر ... الخلط العفن فانه لا يوجب ... العفونة ... يلي
منها كالحميات والديدان ... والاسهال ... سبيل الدرقان ... اللاذع
واللذع في ... واما ... الشيخ ... الرطوبة ... بعضها
تشبيها بالصديد ... الحرارة المائية ... اذا ... الى
... الحرارة اما
... الكبد ... المائية الكثيرة الجوهر

فقا العين والبثرة ونحوها بالكسر
... كنظيفا ... ق

المعنى

ويضعف الأعضاء مع الغذاء، ولا المشتق [illegible] هذا التام إذ العرض للأعضاء [illegible]
حار [illegible] في المجرى [illegible] الماسارىقا الى الكبد [illegible] وعلامته علامات سوء المزاج الحار [illegible]
في المزاج الكبد [illegible] سوء المزاج [illegible] الكبد [illegible] الكبد [illegible]
الورم [illegible] الأعضاء ثم علاجه [illegible] [illegible] التعريف [illegible]

وأما الزلق فهو أن يخرج المأكول مشابهاً في الصفات للمأكول والمشروب [illegible]
[illegible] الكبد [illegible] الدم إلى الكبد [illegible]
[illegible] المجرى [illegible]
[illegible] السادسة من [illegible] الأعضاء [illegible]
من [illegible] العلم [illegible]
[illegible] الماسارىقا [illegible] من مقعر الكبد إلى [illegible] المجرى [illegible]
الجانب [illegible] الكبد [illegible] الدم [illegible] الكبد
باردة أو [illegible] إن كانت حارة [illegible] الماسارىقا [illegible] الطبيعة [illegible]
المقعر إلى [illegible] الماسارىقا [illegible]
[illegible] الماسارىقا [illegible] المجرى [illegible]
[illegible] الصفاق [illegible] وإن كان المجرى [illegible]
[illegible] الطبيعة إذا [illegible] الماسارىقا [illegible]
البطن [illegible] هذا ما عليه [illegible] وكثير من المتأخرين [illegible]
[illegible] هذا النوع [illegible] الماسارىقا [illegible] الكبد
[illegible] الأعضاء البطن [illegible]
[illegible] على سبيل [illegible]
إذا [illegible] البطن [illegible]
[illegible] الكبد [illegible]
[illegible] البطن قبل أن يصل إلى الكبد [illegible]
[illegible] العروق [illegible]
[illegible] الأعضاء [illegible]

[illegible] الكبد [illegible] منها إلى
ما بين [illegible] والصفاق [illegible] البطن [illegible]
الموضع [illegible] هذا الوجه [illegible] الماسارىقا [illegible]
[illegible] في موضع واحد
[illegible] الماء [illegible]
[illegible] هذا النوع
[illegible] الكبد [illegible]
[illegible] الماسارىقا [illegible] الكبد [illegible]
[illegible]
[illegible] من [illegible]
[illegible] الرابع [illegible]
[illegible]
[illegible] البطن [illegible]
[illegible]
[illegible] البطن [illegible]
[illegible] الزق [illegible]
[illegible] ورم الكبد
[illegible] مزاج الكبد إن كانت حارة [illegible]
[illegible] مثل شراب [illegible] ثم [illegible]
[illegible] الكاكنج [illegible]
[illegible]
[illegible]
[illegible] الكاكنج [illegible]
[illegible]
[illegible]

رطل ثم يصفى ويطبخ على دون النار الى ان يذهب النصف ثم يعاد رطل سكر حتى يصير غليظا مثل العسل ثم يوجر عليه
منه رطل من الشيرج الطري ويحرك حتى يستوي ثم يذاب عليه [illegible] ويخلط [illegible] مثل [illegible]
الكركم ويسحق الاثل الصغير والكبير بحسب حرارة المزاج وبرودته وصبغ القارورة ويجاوزها ثم
في المقويات للكبد مثل قرص الامبرباريس والورد وشراب الرمان والريباس والسكنجبين الرماني
بالزبيب مع اللحوم اللطيفة مثل الدراج والطيهوج والفروج بالابازير الحارة والسكباجات
المائية بطريق الدواء لا ينبغي فضا البطن ليخرج الماء من [illegible] مثل [illegible] الماذريون [illegible]
كالحب [illegible] والمطبوخات المتخذة من [illegible] والاطريفل [illegible] وبزر الكرفس و
السنبل والوج ومعجونات والفودنج والكاكنج وينبغي ان لا يقدم على [illegible] الطبيعة
[illegible] ان [illegible] الكبد [illegible]

واما الطبلي فهو ان تجتمع الرياح الغليظة [illegible] في المواضع التي يجتمع فيها الماء في الزقي
مع رطوبة قليلة [illegible] الاستسقاء اليابس [illegible] الكبد مع
برودة المعدة ورطوبتها فلم ينهضم [illegible] الطعام جيدا ولم [illegible] الكبد [illegible] الكبد
ان [illegible] الحرارة الغريزية
تحلل الجزء [illegible] عند [illegible] البرد عليها [illegible] الرياح
الاحشاء [illegible] المواضع الخالية التي يجتمع فيها الماء في الزق وقبل ان [illegible] الرياح [illegible] الكبد مع
[illegible] المستسقى [illegible] فيخرج في الشعب التي [illegible]
[illegible] الى [illegible] المواضع [illegible] وعلامته ان [illegible]
[illegible] البطن [illegible] الزق [illegible] كما [illegible] الزق [illegible] البطن [illegible] منه صوت [illegible]
الطبل [illegible] بالطبل [illegible] مع [illegible] [illegible]
[illegible] الزق وعلاجه [illegible] الى اسهال [illegible] والرطوبات [illegible] التي تكون مع الريح
الاحشاء والرطوبات [illegible] التي [illegible] الريح [illegible] الكبد [illegible]
[illegible] العطش [illegible] تحليل الرياح [illegible]
الكبد [illegible] والكمادات مثل [illegible] والملح [illegible] السحق [illegible]
[illegible] والزرنباد [illegible] الكرفس والزنجبيل [illegible] السكر [illegible] والمعجونات
[illegible] الريح مثل [illegible] الطبلي [illegible]

[illegible] الاستسقاء الزقي [illegible] الاستسقاء [illegible] هذا النوع الطبلي [illegible] من [illegible]
والرياح [illegible] من الرطوبات والرياح [illegible] الكبد [illegible] العليل [illegible]
[illegible] وتتم [illegible] وتقوى [illegible] اكثر [illegible] علاجه الحار
في [illegible] والنطرون [illegible] تلك الرياح ويحلل [illegible] البطن [illegible] الرياح [illegible]
مثل [illegible] والسكبينج [illegible] السذاب والجندبيدستر [illegible]
مع السذاب [illegible] **في امراض المرارة والطحال اليرقان** هو [illegible] الصفرة
او سواد [illegible] الصفراوي [illegible] الجلد [illegible] او [illegible] المادة
[illegible] اليرقان [illegible] من قبل دفع الطبيعة اذا دفعت المرة الصفراء الى الجلد [illegible]
[illegible] البحران [illegible] صفراوية [illegible] الطبيعة [illegible] علامات [illegible] البحران
[illegible] في الاحشاء [illegible] عند [illegible] تخرج [illegible] دفع الطبيعة [illegible]
[illegible] الاحشاء [illegible] الصفراء [illegible] الاحشاء [illegible]
المعدة [illegible] الطبيعة [illegible] الطبيعة [illegible] مادة المرض
[illegible] البحران [illegible] يكون [illegible] في يوم [illegible]
قبل السابع [illegible] من دفع الطبيعة فان البحران [illegible] اذا دفعت الطبيعة
المرة [illegible] العرق [illegible]
[illegible] البحران [illegible] الطبيعة [illegible]
[illegible] الطبيعة [illegible] بالعرق [illegible] الجلد [illegible]
فالذي [illegible] البحران [illegible] المرة [illegible] الطبيعة [illegible] البحران قبل السابع
[illegible] سدد الكبد [illegible] المادة [illegible] يكون [illegible]
[illegible] البحران [illegible] المادة [illegible]
[illegible] الكبد [illegible] الطبيعة الى الدفع قبل نضج المادة [illegible]
[illegible] الطبيعة [illegible] فانه [illegible] الجاري [illegible]
[illegible] السكنجبين لانه [illegible] الصفراء [illegible]
[illegible] الكبد [illegible] الصفراء [illegible] الطبيعة
[illegible] الصفراء في [illegible]

[illegible] الاعضاء الباطنة [illegible] الوجه [illegible] عطش [illegible]

[illegible]

[illegible] الكبد [illegible] المرارة [illegible]

[illegible]

[illegible] الصفراء [illegible]

[illegible]

[illegible]

حيث لا يندفع شيء من المرارة الا ... وان كان شيء منها يندفع الى الامعاء والمعدة

[illegible] الصفراء [illegible] الثقل [illegible]

[illegible]

[illegible] الصفراء [illegible] المرارة [illegible]

[illegible]

وايضا ... لا يخطر انه اذا ... كان بين مرارته ومعدته مجرى فيندفع المرة منه لانقطاعها عن الامعاء الى المعدة

مع قلته ويضيق المجرى [illegible] اذا [illegible] المرارة [illegible]

عنها الا ان يكون [illegible] سقطت [illegible] ايضا [illegible] اليرقان [illegible]

من الصفراء بنفسها لكثرتها وقد يحدث اليرقان [illegible]

بل ايضا المعالجة [illegible] وعدم [illegible] اليرقان [illegible]

ولا علاج له [illegible] اليرقان بسبب القولنج [illegible]

العارض الذي ينصب فيه المرارة الى الامعاء [illegible] المجرى

الذي ينصب منه المرارة اليها [illegible] الى الاعضاء فيحدث اليرقان [illegible]

اليرقان في [illegible] المجرى [illegible] لان اليرقان [illegible] المجرى [illegible]

[illegible] اليرقان [illegible] المرارة [illegible] الكبد [illegible]

[illegible] ما يكون اليرقان بسبب برد [illegible] الكبد [illegible]

[illegible] المجرى [illegible] المرارة [illegible] القولنج [illegible] الصفراء

اذا كان اصحاب اليرقان [illegible] السبب [illegible]

[illegible]

[illegible]

وكذا ان المرض [illegible] السكنجبين الذي [illegible] الصفراء [illegible]

[illegible]

[illegible] الصفراء [illegible]

[illegible] واما اليرقان الاسود [illegible]

اليرقان الذي [illegible] السوداء [illegible]

السوداء من الكبد الى الطحال [illegible]

في المجرى الذي [illegible] السوداء [illegible] الطحال [illegible]

الى الكبد [illegible]

[illegible] السوداء [illegible] الطحال [illegible] الكبد [illegible]

[illegible] السوداء [illegible] اليرقان [illegible]

على حسب [illegible] الكبد [illegible]

اليرقان الاسود

[illegible] الطحال [illegible]

وفي الثاني [illegible] السكنجبين [illegible] الاشربة والاقراص والمعاجين

التي [illegible] السوداء [illegible]

[illegible] حرارة الكبد [illegible] الدم [illegible] اللون [illegible] الدم [illegible]

[illegible] الكبد [illegible] اليرقان الاسود الذي يكون [illegible] الكبد [illegible] الطحال

الذي يكون من ضعف الطحال [illegible] الكبد [illegible] الكبد [illegible]

لون شديد السواد [illegible] السوداء [illegible] الكبد [illegible]

[illegible] الطحال [illegible] الكبد [illegible]

[illegible] السواد [illegible] لان الطحال

[illegible] الى الاعضاء [illegible]

بالاسهال [illegible]

[illegible] الكبد

[illegible]

اخراج الدم الفاسد [illegible] الباسليق [illegible]

[illegible] الطحال [illegible]

في جميع البدن [illegible] السوداء من الطحال [illegible] في جميع البدن [illegible]

[illegible] الطحال [illegible] الكبد [illegible]

[illegible] السوداء [illegible] القسم الثاني [illegible] الطحال [illegible]

[illegible] الكبد [illegible]

[illegible] السوداء [illegible]

[illegible] الرطوبات [illegible]

[illegible] الطحال [illegible] السوداء [illegible] الدم

[illegible] الطحال [illegible] اليرقان [illegible] الطحال

[illegible] اليرقان [illegible]

[illegible] الطحال [illegible] اليرقان [illegible]

العارب والتمريخ بالادهان الملطفة مثل دهن البابونج والشبث والسوسن [illegible] الطحال [illegible]

[illegible] اسود الى الصفرة وسببه انسداد الطريق [illegible] الكبد [illegible]

[illegible] الطحال [illegible] الصفراء الى [illegible] السوداء الى الطحال [illegible]

والصفرة في سواد لون [illegible] بين ما يكون [illegible] الوصفين [illegible] في الطحال [illegible]

[illegible]

اورام الطحال سوء مزاجه

[illegible] الطحال [illegible] العطش [illegible]

[illegible] الى السواد [illegible] الكبد [illegible]

[illegible]

[illegible] سوء المزاج [illegible]

[illegible]

[illegible]

[illegible] الطحال [illegible]

[illegible]

اورام الطحال وصلابته

[illegible] اورام الطحال وصلابته [illegible]

[illegible]

فيخرج منه المادة الى ظاهر البشرة وعلاجها فصد الباسليق والاكحل الجانب الايسر ... [illegible]
ووضع عصارة المادة عليه مع ماء ... كالطلي ... المادة ... الصفراء ... وعلامتها الحرارة المفرطة في
الطحال لان ... الطحال لانها ... في ظاهر العضو الحار ...
ايضا لا ... اذا عظم الورم ... المادة ... الحمى التي ... على ادوار الغب
اصفرار العينين واللسان وسائر البدن ... الصفراء ... الدم ... الكبد ...
لان الصفراء ... السوداء ... التي لا ... الطحال مع الصفراء وربما
... السوداء ... الصفراء ... في الكبد ... الطحال
من الجنب ... الصفراء ... مثل ... الطلي ... السكنجبين ...
السكنجبين ... الطحال ... المادة ...
... الطحال ... الوجع ... اللون ...
... اللسان والعين لان الرطوبة ... من الدماغ الى الطحال ... العرق ... السوداء
الى الدماغ ... في الطحال ... الرطوبة ...
الراس لان الرطوبة ... الكبد ... الدم ...
... من الراس ... ووجع ... العين ...
... من الطحال ... الصفراء
في الكبد ... الكبد ...
... الطحال ...
... الطحال ... الحرارة ... الى الاطراف ...
الى الكبد ... الكرفس واصل ...
واصل ... والزبيب ... السكر ...
... والاسقولوقندريون ... العسل
... مثل ... الكرفس ...
... الطحال ... المادة ... التقطيع والتلطيف
... الطحال ...
... الطحال ...

... في الطحال ... الاخلاط واكثرها ...
الجنس ... الكبد ... عظيمة
... الكبد ... في الوسط ...
... الطحال الورم ...
... تم يعود الى ...
... الطعام ... من الطعام ... الطحال
... الى الكبد ...
... الطحال ... الكبد
... الشريان ... الحلقوم ... الشريانات ...
... الطحال ... الروح ...
... الشريان ...
... الطحال ...
... البدن ...
الكبد ... الكبد ...
... الدم ...
... الباسليق ...
... الدم ...
... الذي يخرج منه ...
... البدن ... الدم ...
... والاسقولوقندريون ...
الطحال ... مثل ...
بالعسل ... الكرفس ... الزبيب ...
... والكرفس ... والزعفران
... **تفتح الطحال** ان الورم الصلب في الطحال ...
... لان الورم انما ينفتح اذا قويت الطبيعة ...

الفتح الا انه لم يكن في علاج السده فاذا كانت الطبيعه [illegible] في عصارة [illegible] وعلامته [illegible] ان يسيل الطحال

شيا كالدردي [illegible] الطحال الى الكبد [illegible] مع البول [illegible] متغيرة [illegible]

الفتح انما ياتي الى من قبل الحرارة الغريزية مع [illegible] الحرارة النارية [illegible] عن العضو [illegible]

وتخرج الطحال [illegible] المادة [illegible] مثل ذلك اذا انصب منه الى فم المعدة [illegible] مع البراز

اذا اختلط بما في المعدة [illegible] الامعاء وعلاجه ان تشرب الترياق [illegible] مثل [illegible]

من الصفراء [illegible] الكشوث والسنبل [illegible] اللقاح او لبن الاتن لان اللبن يجلو المادة [illegible] او شرب ماء

العسل [illegible] على حسب حرارة المزاج وعدمها وتضميد الطحال [illegible] المحلله من شان

ان تذيب الطحال [illegible] مع [illegible] لانه [illegible] دوام الصلابه [illegible]

ضعف الطحال

علامته [illegible] اللون واستحالته الى السواد [illegible] مع سقوط الشهوة [illegible] اذا ضعفت

قوة الجاذبة فلم تجذب السوداء من الكبد [illegible] منها الى [illegible] الجاذبة [illegible] الكبد لم

[illegible] الى المعدة [illegible] اذا ضعفت قوة الدافعة [illegible] من السوداء [illegible]

[illegible] اختلاط الدم واما اذا ضعفت قوة الماسكة [illegible] اختلاط السوداء [illegible]

[illegible] الاسهال [illegible] الى المعدة [illegible] الاسهال وعلاجها

جميعا تقوية الطحال [illegible] المقوية [illegible] والرياضة [illegible] ضعف القوة

الجاذبة [illegible] من البرد والرطوبة [illegible] من الحرارة [illegible] البرودة

[illegible] ليكن الروح الحامل للقوة [illegible]

[illegible] من الرطوبة [illegible] البرودة [illegible]

[illegible] الصالح [illegible]

[illegible] من [illegible] الضعف [illegible]

سدد الطحال

علامتها الثقل في الطحال

ان كانت [illegible] السوداء [illegible] وعلاجها [illegible]

سدد الكبد الا انه ينبغي ان يكون [illegible] لان [illegible]

نفخ الطحال

سببها [illegible] الطحال [illegible] الحرارة وغلظ المادة [illegible]

[illegible] تحت الجنب [illegible]

عند [illegible] الريح من موضع [illegible] عند [illegible] الانتقال

الريح [illegible] ومن علاجها ما يحللها [illegible] مثل [illegible]

صفة سفوف الخرنوب

[illegible] الناعمه [illegible] شي وينفع في الحال [illegible]

[illegible] ثم يدق ناعما [illegible]

[illegible] وتسقى [illegible]

[illegible] الكرات [illegible] مثل [illegible] على العطش

[illegible] على تحليل [illegible] ويوضع المحاجم بالنار على الطحال [illegible]

[illegible] الحركة [illegible] وكيفية استعمالها ان [illegible] الكبد [illegible]

[illegible] ويجعل له ثقب صغير وتشعل النار على قطنة [illegible] ويوضع على

[illegible] النار [illegible] القدح على العضو [illegible] مثل العجين [illegible]

[illegible]

[illegible] بالنار [illegible]

[illegible] الجلد واللحم [illegible]

[illegible]

[illegible] على الموضع [illegible]

[illegible] على ذلك العجين [illegible] عليه القدح [illegible]

[illegible] على العضو [illegible] من [illegible] ساعة ثم [illegible]

اوجاع الطحال

[illegible] في الطحال قد تتولد [illegible] المادة [illegible]

الطحال [illegible] الحرارة [illegible] الكثرة التي فيه وغلظ المادة [illegible]

[illegible] المادة [illegible]

[illegible] وعلامته ان يخرج [illegible] مع الدم عند [illegible]

[illegible] الدم [illegible] الطبيعة [illegible]

[illegible] دم البواسير [illegible] فان [illegible]

في الطحال [illegible] الكبد [illegible] الدم [illegible]

[illegible] في الطحال [illegible]

[illegible] كالكبد [illegible] مثل

[illegible] الكشوث [illegible] الا انها [illegible]

ذكر امراض الامعاء المعقدة رقق الامعاء

[illegible] امراض الامعاء و القعقد رقق الامعاء [illegible]

[illegible] في السطح الداخل من الامعاء [illegible]

[illegible] الطعام [illegible] تمام الهضم [illegible]

[illegible]

ضعف ما سويق الشعير والجاورس

چاورس نوعی از ارزن

[illegible]

المعدة مع حسن حال الحرارة من الهضم ولبث الغذاء فيها [illegible] على المجرى المعتاد ان كان الزلق [illegible]

[illegible] الرطوبات بالقى ان امكن فانه [illegible] البلغم المجتمع في الامعاء بالقى بسهوله

ولا اسهال [illegible] ثم [illegible] السفوفات و قراص القابضة ان كان [illegible]

[illegible]

في اسهال المسيح الذوسنطاريا

[illegible]

الكبد [illegible] من خروج الدم [illegible] من بعض عروق الطحال [illegible] مقابل [illegible]
وعن الحاد البدن [illegible] من الحمى والعطش والتعب [illegible] الموت اى [illegible] العليل [illegible]
الدم الذى [illegible] الكبد والعلة الكبد لا [illegible] من الدم [illegible] الشيخ [illegible]
وعلاجه الفصد من الباسليق ان كان الدم كثيرا [illegible] القوة ثم سقى الربوب الحامضة [illegible]
والريباس [illegible] والسفرجل والتفاح [illegible] لتشديد افواه العروق وان كان [illegible]
السعال [illegible] مع [illegible] الخاصة [illegible] الطرق [illegible]
[illegible] الدم [illegible]
[illegible] الرطوبات [illegible] على سطح الامعاء [illegible] مثل [illegible]
عليها من [illegible] وان لا [illegible] البارد [illegible]
[illegible] المرة الصفراء [illegible]
[illegible] الدم [illegible] الرطوبات التى [illegible] الامعاء فان كان [illegible]
الوجع [illegible] من [illegible] الرطوبات [illegible] البراز [illegible]
مع ذلك [illegible] مع [illegible] كرب وعطش [illegible]
[illegible] كالكبد والقلب [illegible]
[illegible] الصائم فان المرة الصفراء التى [illegible]
[illegible] الرطوبات [illegible] القوة [illegible]
[illegible] الكبد [illegible]
[illegible] الدم [illegible]
[illegible] الوجع [illegible] الدم [illegible]
[illegible] البراز [illegible] الدم [illegible] الشيخ
فى [illegible] القوة [illegible] الوجع [illegible]
[illegible] اللحم [illegible] وعلاجه قطع السحج
ان كان [illegible] الصفراء بالربوب الحامضة مثل [illegible] والرمان والريباس والتفاح
والسفرجل الحامض [illegible] الصفراء [illegible]
[illegible] الوجع [illegible]

تحفظ دلام

السهام

صفة سفوف المطيلانا

من [illegible] استعمال [illegible] الى استعمال [illegible]
[illegible] البارده [illegible] على موضع [illegible]
[illegible] السفوف [illegible]
[illegible] الرياحين ثم [illegible]
[illegible] الخشخاش [illegible] الحب [illegible]
[illegible] التركيب [illegible] السفوف [illegible]
[illegible] الخشخاش [illegible] الطين [illegible]
[illegible] القرطاس المحرق والصمغ والشجاع
[illegible] فان كان [illegible] الاطباء [illegible]
وان كان [illegible] الاسفل [illegible]
[illegible] الصفراء [illegible]
[illegible] الدم [illegible]
[illegible] علامته [illegible]
كان [illegible] الصفراء [illegible] والوجع [illegible]
البلغم [illegible] الوجع [illegible] البلغم [illegible]
[illegible]
[illegible] الرياحين [illegible]
[illegible] الرمان [illegible] القرطاس المحرق والزعفران
[illegible] هذا النوع من السحج [illegible]
[illegible] الرطوبات [illegible] السحج [illegible]
[illegible]
[illegible] الرطوبات [illegible]
[illegible]
[illegible] الصفراء [illegible]
[illegible] البلغم [illegible]

المحرق ص

يادوج در حفت نم شود [illegible]
[illegible]
[illegible]

الفرق بين المذي والبلغم

حقن الزرانيخ

في الزحير

[illegible]

[illegible]

في المغص

[illegible]

في القراقر

[illegible]

في القولنج

[illegible]

ايلاوس

[illegible]

[illegible]

[illegible]

والملح المحرق لانه يليّن بحدته الثفل ويقوي الحرارة ويفيد بما فيه قوة على التحليل في مرض القولنج وكذلك الحارة كالحقن الحادة بالبورق مثل دهن السذاب والشبت والبابونج فان هذا النوع اوجب انفع منه في النوع الاول هذا الثاني لسرعة تحليله الدهن وقربه من الماء البارد في كثرة الرطوبة وما يوجب تهييج القولنج الريحي تسكين القولنج البلغمي ويغلظ الرياح بالبرد ويسخن جميعا عن التحليل ولكنه يحتاج الى تحليل شديد ويحتاج الحارة التي تلطف وتنضج الرياح المحتبسة في الاحشاء وقد يكون القولنج الريحي بسبب ان يكون في المعي ضعف ... تمدد الرياح فيه كما في الماليخوليا المراقي ومما تعرف به شدة الحشاء وتفاح البطن ... لان الثقل ... المعي ... عنها ... ليعطي كثيرا وقد يحصل ايضا لسبب ... الاحشاء وان تولدت الرياح عنها يكون ... لثقل المواد التي فيها ... رجع ... لان الرياح ... والطف واسرع تحللا من البلغمية ... الاجزاء الدخانية ... لاشتداد حرارة المعي ... وكان تولدها في ... المعي ... وعلامة القولنج المذكور من استعمال الحقن والشيافات المعتبرة القولنج والتريخ بالادهان الكاسرة لها ... من البطن ... ومجرى ... وورم حار يحدث في موضع من المعاء ويحس الكائن ... الثقل ... وعلامته الحمى الحادة ... كثرة وصول الحرارة المتعفنة من موضع الورم ... الشرايين ... اللهب والعطش الشديد ... المرار ... لكثرة تولد ... المعي ... ايضا ... الوجع وقد ... ان كان من جنس الدم ... الثقل والضربان ... من الشرايين وقد يحدث موضع الورم ... عنه ... يلتوي بسبب انصباب المادة الى ... القولنج في ... الذي ... الصفائح ... البلغم وعلامته ... وعلاجه علاج ... الحادة ... بضماد الورد والخل على موضع الوجع في ... العضو ... المادة ... تسكين الحرارة ... الوجع ولا يجذب المواد الى العضو ... الوجع ... الملينة ... الباردة على حسب حرارة الورم ... مثل البنفسج والخطمي ... الشعير والبابونج مع الشمع ودهن البابونج ... بزر الكتان ... التي ... وماء الشعير ... مثل البنفسج والبابونج ... المرخية مثل ماء الشعير ... ومثل ... الكتان والبابونج ... على نضج المادة ...

يقال سنة ... صفاقن ...

... المادة ... وتلطيفها ...

من الوبر القولنج

بصيغة المتكلم

اذا انفجر ... الى ...

تليين البطن ... والحقن ... شديد ... وشراب البنفسج ... لا ... القولنج الصفراوي ... الوجع ... اعراضه ... المرة ... الصفراوي ... ويسقط ... المعاء ... الظهر ... المراق ... القولنج ... موضع المعاء ... الصفاق ... فيه ... على ... الصفاق ... ثقيل ... والاشتدادات ... الثقل ... القولنج ... المفتوحة ... السفلى ... الصفاق ... البطن ... الثقل ... ان يحدث ... موضع الوجع ... المراق ... اللطيف والمنح ... موضع ... موضع اخر ... الحجر ... المعاء ... بالخرز ... غسل الزيبق ... الزيبق ... الزيبق ... المعاء ... الزيبق ...

علامة القولنج ...

الكمد المسخن ... القولنج ...

عشتو ...

الكرنب ... اصل ...

بلبلة

غسل الزيبق

... ...

... عقله

كرجك

ان ... فرنگلیف ... العلاج ... المار ...

يغلونه بنار هادئة وكل قليل من الماء

شيئا يصبون عليه شيئا اخر حتى

يتميز السواد عنه الى الماء

بعلاج الفتق

ويحتاج البلغمي من الربو ... فيحصل بخروج الريق من ... بعلاج الفتق ... [illegible]

[illegible]

[illegible]

في الديدان

[illegible]

النواصير

[illegible]

اورام المقعدة

[illegible]

شقاق المقعدة

[illegible]

استرخاء السرج

[illegible]

خروج المقعدة

[illegible]

قروح المقعدة

حكة المقعدة

امراض الكلية والمثانة

سوء المزاج الكلية

دواء البرغيين

ضعف الكلية

[illegible]

ولانها بسبب الالم والهلال يرجع قوتها عن التصرف ايضا صح

ريح الكلية

وجع الكلية

ورم الكلية

[illegible]

قروح الكلية

والأولى أن يقول لكمال الشيخ وسبب
تفرق الاتصال ثم التقيح من التفرق [illegible]

[illegible]

جرب الكلية

وقع لذع البول المواضع المتقرحة ٣

صفة
[illegible]

[illegible]

[illegible]

[illegible]

فروع المثانة

[illegible]

اقراص الكافور

اقراص الطباشير

صفته

اقراص ديابيطس

[illegible]

ورم المثانة

[illegible]

قروح الكلى

اذا كانت متقيحة مع البول شي كالنخالة منتن [illegible] والرسوب [illegible] مثل [illegible]
لا تتقشر منها بسبب القرحة يخرج مع البول [illegible] علاجها ان يعالج بما يسقى للقرحة مثل ماء العسل وماء السكر
وماء الجبن القريب [illegible] مثل اقراص الطباشير واقراص الكهربا [illegible] منها اقراص الكاكنج [illegible] في الخيار
العشر [illegible] الكاكنج [illegible] الشادنج والطين الارمني والصمغ ودم الاخوين [illegible]
[illegible] بدهن [illegible] الاطلية [illegible] يستعمل [illegible] العرق
[illegible] ان كان الوجع شديدا [illegible] مع لبن الاتن [illegible] الوجع شديدا [illegible] القريب مثل
الطين الارمني [illegible] والشادنج والكثيرا [illegible] مع لبن الاتن وان كان [illegible]

جرب المثانة

الغسل [illegible] على القرحة [illegible] الدم [illegible] جرب المثانة [illegible]
[illegible] الدم [illegible] وعلامته [illegible] وجع [illegible] العصب
مع [illegible] جميع المائية [illegible]
الى البدن [illegible] الوجع الشديد [illegible]
[illegible] المثانة [illegible] اذا
كان [illegible] في [illegible] الدم [illegible]
[illegible] المثانة [illegible] مثل
لعاب [illegible] السفرجل [illegible] الصمغ والكثيرا [illegible]
الوجع [illegible]

جمود الدم في المثانة

وضعف المثانة [illegible] جمود الدم في المثانة قد يحدث [illegible] المثانة
[illegible] الكثير [illegible] العرق [illegible]
علامته [illegible] على المثانة [illegible]
[illegible]
لضعف القلب [illegible] الوجع [illegible] الاعضاء [illegible]
[illegible] القوة [illegible]
انسال الرطوبات [illegible] الى الباطن [illegible]
الظاهرة [illegible] الحصاة [illegible]
من [illegible]

الحرارة [illegible] السكنجبين [illegible] مثل [illegible] الكرفس [illegible] السذاب [illegible]
[illegible] والحلبة [illegible] مثل الحلبة [illegible] والفوتنج والسذاب [illegible]
[illegible] الادرار [illegible] العلاج [illegible] المدرات [illegible]

وجع المثانة

[illegible] الحصاة [illegible] وجع المثانة [illegible]
[illegible] والقروح [illegible] الحصاة [illegible]
[illegible] المدرات [illegible] في المثانة [illegible]
[illegible] الوجع [illegible] المثانة [illegible]
[illegible] الحقنة [illegible]
[illegible] الوجع [illegible] مثل [illegible] الفرفيون [illegible]
[illegible] مثل [illegible] السذاب والفوتنج
[illegible] والسفرجل [illegible]
[illegible] الادوية الحارة [illegible]
[illegible] المثانة [illegible] الاعضاء
العصبية [illegible] مثل [illegible] والكرفس والفوتنج [illegible]

ريح المثانة

[illegible] السذاب والبخاسف والشبث والفوتنج
[illegible] ريح المثانة [illegible] المثانة [illegible]
[illegible] الثقل
ذكر [illegible] الوجع [illegible]
[illegible] الوجع [illegible]
[illegible] الحصاة [illegible]
[illegible] المثانة [illegible] الحارة [illegible]
[illegible] الحلبة [illegible]
[illegible] المثانة [illegible]
[illegible] السذاب [illegible] الفوتنج والشبث [illegible]

في الحصاة والرمل

[illegible] الحصاة والرمل [illegible]

ومن قوانينه

وفي بعض النسخ [illegible] الوجع [illegible]

[illegible]

حصاة المثانة

غلطت مانيش بيمل نيست وازاحب الغلت كوسند

بعد البول

هذا الفعل… [illegible]

حرقة البول

احتباس البول وعسره

[illegible]

لكن لا يقال لهذا احتباس البول

[illegible] بالأدوية [illegible] لخروج [illegible] والبطن [illegible]

[illegible] البول [illegible] علامات الحصاة والورم [illegible]

[illegible] وجع الورم والمغص [illegible] الدرديات [illegible] إخراج [illegible] الخلط مثل [illegible]

الكرفس [illegible] والمغاص [illegible]

[illegible] والحلبة والكرفس [illegible] بالأدهان [illegible]

[illegible] والشبث [illegible] إلى المثانة [illegible]

لأن [illegible] الطبيعة [illegible] لا يزال [illegible] البول

[illegible] المثانة والتدبير [illegible]

البول [illegible] التدبير [illegible] البول والحرقة التي [illegible] العليل [illegible]

[illegible] إلى الاعتدال [illegible] الحرارة [illegible]

[illegible] الكثيف

[illegible]

[illegible] في المفاصل [illegible]

[illegible] الحركة [illegible]

[illegible] الوجع [illegible] البول أي [illegible] شدة الوجع والحرقة عند خروج البول [illegible]

[illegible] وعلامته [illegible]

[illegible] والفرع [illegible]

[illegible] البول [illegible]

[illegible] المثانة [illegible] البول

[illegible] القوة الدافعة [illegible]

[illegible] وعلامته [illegible]

[illegible] المثانة [illegible]

[illegible] الدافعة الطبيعية [illegible] البول [illegible]

[illegible] المثانة [illegible]

البول [illegible]

[illegible] البول [illegible] الطبيعي [illegible]

[illegible] المثانة [illegible]

[illegible] البول [illegible]

المثانة [illegible] الورم [illegible]

[illegible] المثانة [illegible] المثانة

[illegible] الورم [illegible] بالأدهان [illegible]

[illegible] على

[illegible] البول [illegible]

[illegible] البول [illegible]

[illegible] البول [illegible] في المثانة [illegible]

[illegible] المثانة [illegible]

[illegible] وعلامته [illegible]

[illegible] الفرع [illegible]

[illegible] المثانة [illegible]

[illegible] علامات [illegible]

[illegible] المثانة [illegible]

[illegible] البول [illegible]

[illegible] البول [illegible]

[illegible] المثانة [illegible]

[illegible] الورم [illegible]

[illegible] المثانة [illegible] الورم [illegible]

[illegible] المثانة [illegible] الورم [illegible]

تقطير البول

[illegible]

في سلس البول

[illegible]

البول في الفراش

[illegible]

بول الدم

[illegible]

كثير الغبرة فان كان من جهة ... يكون قليلا قليلا لانه يترشح من فوهات العروق وان كان من جهة انشقاق يكون كثيرا
مستمرا ويكون عقب ضربة على موضع الكبد فيصدع منها العروق او عقب اكل الطعام الحريف ... حتى
والعلامة خروجه ... انشقاق العروق ... لانها اصل ... جريان المائية ...
... العروق ...
في ... الطعام الحريف ...
الكبد ...
لا ... انشقاق ...
ذلك ... خروج الدم ... العروق ...
كالذي يكون من ... العروق ...
ويخرج الدم في وقت ... الدم ... ويسمى اقراص بول
الدم ...
لسان الحمل واقراص الكهربا ... الدم ...
... الكبد ...
الدم ... الكبد ...
...
... الكبد ...
ضعف الكبد ... الدم ...
... الكبد ... بالدم
يختلط الدم ...
وضعف الكبد ... الدم ...
جرحها فان القرحة ...
... الكبد ...
من ...
...
... [illegible]

اقراص بول الدم

في الكلى والمثانة اذا كانت
في ... مرض ... قرحة ...
مع ... بول الدم و
... اذا كانت القرحة ...

وفي عد هذا من اقسام بول الدم شيء

علل اعضاء التناسل من الذكران في نقصان الباه

... فانما ... يكون ...
وعلامته ... الكلية والمثانة ... علل اعضاء التناسل من الذكران في نقصان الباه
اما لضعف الشهوة اي ... الباعثة ... فلا تتحرك ... عند الجماع ...
... العروق ...
...
... لضعف الشهوة ... اما لضعف ...
... الروح والريح والدم ...
... الروح ... الدم ... فتضعف القوى ...
...
...
...
...
...
...
...
...
...
على ...
...
...
...
...
...
دواء ... الزايد في المني
...
معجون اللبلاب الزايد في المني
...
... [illegible]

[illegible]

[illegible]

النازل ... يصفو ... ثم ينفذ الى المجرى الذي بينها وبين ... [illegible]

ليكمل ... منها ... المني ... ثم منه الى الانثيين ... على تمام كون

المني ... اللحم ... العروق ... الحار باعتدال يكون كثير المني قويا

على الجماع وكان ... المني ... الشيخ من النخاع الى الكليتين ثم منه الى ... المجرى

ثم الى ... مزاج المني ويضعف الشهوة ... ضعف الكلية ... [illegible]

عند ضعف الكبد والنخاع لان الكلية ... اللحم ... العروق التي ... لا تشتهي طبيعه

... ويحصل ... ولان ضعف الكلية بسبب ... آلات التناسل ...

... في مزاج المني فان كان من الحرارة ... المني ... الريح ... فان كان من ...

... المني ... الشهوة ... الريح ... [illegible]

واما ... ضعف ... العصبات ... الحركة

... ضعفه ... الذي ذكرنا ... والقوة ... النوم ...

... واما ... الجماع ... جميع ... تقوى

... باستعمال ... [illegible]

... الدائم ... اللحم ... [illegible]

من ... اللبن ... [illegible]

... [illegible]

... اللحم اليه ... [illegible]

واما ... الريح ... [illegible]

... الحرارة ... [illegible]

... [illegible]

... الجماع ... [illegible]

... [illegible]

النفخ ... الحرارة ... [illegible]

... [illegible]

واما كان ... الرطوبة ... [illegible]

مادة ٦

مع ان الزرقة ... [illegible]

... والشرب ... [illegible]

... النفخ ... [illegible]

في ... الرطوبة ... [illegible] ... لان الحرارة

... [illegible] ... الفالج

... الماء البارد ... النخاع ... [illegible]

القوة ... الحرارة الغليظة

... آلات التناسل ... [illegible]

في الماء البارد ... [illegible]

... الحركة ... [illegible]

... [illegible]

... في الفالج ... العنة ... [illegible]

الحركة ... في الماء البارد ... الفالج ... [illegible]

... الفالج ... [illegible]

... الرطوبة ... [illegible]

... الحرارة ... [illegible]

جميع ... [illegible]

... الحرارة ... المني ... [illegible]

... الحرارة ... [illegible]

... [illegible]

... [illegible]

... الزعفران ... [illegible]

... [illegible]

من ... [illegible]

والعنبر ... الزعفران ... [illegible]

... [illegible]

العنة

شرعة الانزال

صفة الفيخبوش

صفة معجون الخبث

معا فيضطرب [illegible]

[illegible]

[illegible] وعلامته [illegible] مادته [illegible]

[illegible] والفواق [illegible]

[illegible] الشهوة [illegible]

[illegible]

كثرة الشهوة

[illegible]

كثرة ورود المني والمذي والودي

وعلامة [illegible] الاخلاط

[illegible]

غلب البياض من المواد الحارة [illegible] وربما [illegible] حسن [illegible] [illegible]

الاحتكاك [illegible] سائر الاعضاء [illegible] الريح الغليظة في اعضاء

الجماع ومداخلتها في مجاري القضيب [illegible] في نفسها اى وارتفاعها من الشرايين [illegible]

اعضاء [illegible] في نفس القضيب [illegible] وعلامته [illegible]

من الشرايين [illegible] الخاصيتين والقضيب [illegible] حجم الشرايين [illegible]

[illegible] الريح الغليظة [illegible] الريح [illegible]

حارة [illegible] الرطوبة [illegible]

[illegible] السببين اعني المادة والفاعل [illegible] القضيب [illegible]

عن المسام [illegible] الظاهر ان [illegible] للسالم [illegible]

المادة [illegible] المني [illegible]

الكلية [illegible] المني [illegible] الريح [illegible]

المني [illegible] الرياح [illegible] الجماع [illegible] الريح [illegible]

[illegible] المني [illegible]

[illegible] المني من الحرارة [illegible] البارد [illegible]

[illegible] المني [illegible]

[illegible] مثل [illegible]

[illegible] المني الذي [illegible] الرطوبة [illegible]

[illegible] ايضا [illegible]

[illegible] الجماع [illegible] الطباع

[illegible] الطباع [illegible] ذلك

[illegible] الله [illegible]

الكيفيات [illegible]

القوة [illegible] الله [illegible]

[illegible]

المكثف [illegible] واحد منها [illegible]

[illegible] المني [illegible] القوى [illegible] الاغذية [illegible]

[illegible] الجماع [illegible] الطبايع [illegible]

[illegible] الجماع [illegible]

[illegible] القوى [illegible] الجماع [illegible] الكلية

[illegible] القوة [illegible] العقل والفكر [illegible] القوى [illegible]

[illegible] اللحم [illegible]

[illegible] القوى [illegible] ارواح [illegible]

[illegible]

[illegible]

[illegible] الاشياء [illegible] مثل [illegible]

[illegible] الكرفس [illegible]

[illegible] الجماع [illegible]

[illegible]

[illegible] الوجع [illegible]

[illegible] مثل [illegible]

[illegible]

مثل [illegible] الكلية [illegible]

[illegible]

[illegible] مثل [illegible]

[illegible] مثل [illegible]

[illegible] مثل [illegible]

[illegible] مثل [illegible]

[illegible]

في المحيط

ان لم يكن شيئين

[illegible]

[illegible] الرياح [illegible] الكثرة [illegible] في الرحم [illegible]

[illegible] الورم [illegible]

مادة الورم [illegible]

[illegible]

[illegible]

[illegible]

ورم [illegible]

وفي خصوص الحرارة

ضعف الحرارة الغريزية واستيلاء الحرارة النارية على الرطوبات التي في [illegible]

واما [illegible] الرياح الغليظة والعرق البارد انما يكون [illegible] ضعف [illegible] القوى [illegible] الوجع

[illegible]

البارد مثل [illegible] الجلنار [illegible]

[illegible] على اعضاء [illegible] مثل الصندل [illegible]

الكزبرة [illegible]

وجع [illegible] القضيب

على القضيب مع [illegible]

[illegible] القضيب [illegible]

[illegible] الكزبرة [illegible]

[illegible] الوجع [illegible]

[illegible] والوجع [illegible]

[illegible] الوجع [illegible]

[illegible] مثل [illegible]

[illegible]

[illegible]

[illegible] مثل

في تعظم الخصيتين

[illegible] في تعظم الخصية [illegible]

الخصيتين [illegible]

[illegible] الحركات [illegible]

[illegible]

[illegible]

[illegible]

[illegible]

[illegible]

[illegible]

[illegible]

ارتفاع الخصية وصغرها

[illegible]

[illegible]

[illegible]

[illegible]

[illegible]

[illegible]

وفي الصفن وصلابته

[illegible]

[illegible]

[illegible]

[illegible]

[illegible]

[illegible]

[illegible]

[illegible]

استرخاء الصفن

ايضا الصبغ بالقوة الماسكة وهكذا ثمرة تربيع الطرفاء [illegible]

في الحكة [illegible]

[illegible] الصفن [illegible]

[illegible] التطليل بالمبردات [illegible] مثل [illegible] الورد [illegible]

ترويج الذكر في الحشفة

[illegible] ترويج الذكر [illegible] الحشفة [illegible]

[illegible]

الحكة في القضيب

[illegible]

اورام القضيب

[illegible]

شقاق القضيب

[illegible]

الثآليل والبثور على القضيب ونواحيه

[illegible]

سدد في مجرى القضيب

[illegible]

اعوجاج الذكر

[illegible]

في القبل

[illegible]

من الشا السفلى حتى لم [illegible] ما فوقها الى [illegible] [illegible] وذلك [illegible] اوصل الشاع [illegible]

ورجعه [illegible] حصول ما الا انها [illegible] [illegible] ذلك الصوت [illegible]

كثير الرطوبه [illegible] وعقبهم ويكون [illegible] ثم [illegible] الا ان [illegible]

للطبع [illegible] [illegible] [illegible]

من علامات الشاع [illegible] [illegible]

[illegible] وان لا يرجع بسهولة عند الاستقاء [illegible] [illegible]

[illegible]

[illegible] والقضبان [illegible] [illegible] مثل الكوكب [illegible] والقصد [illegible]

[illegible]

في امراض الرحم العقر عسر الحبل وكثرة وسقطها

ادوية تمنع الحبل قبل الجماع وبعده بشحم الرمان
وتشرب معجونين بقطران وبزر الكرنب ينفع
معجونا بقطران وشرب الاسفيداج وشحم
سنج والغسل بماء السفرجل المبرد بالثلج
ومسك وماء الثلج والكزبرة وماء الرمان
المز والانفحة والدلايل واذا احتملته
المرأة ثلثة ايام بعد طهرها منعت الحبل
واذا شربت من الاثمد وكهنا والاسفيداج
والمرتك بخل وثلج وودع محروق نفعت
انعزت والودع والاثمد والكحل باقتنى
مثقال بيضة مشوي

[illegible]

[illegible]

الفتق ... بما [illegible] من النطفة [illegible] بادخال ... نحو ... الحمل ... اخرجها كثيرة الحيض
القليل كثرة الشحم ... [illegible] سقطت ... الجنين لضيق المكان ... الهزال
بالاستفراغ المضعف ... الحادة وتقليل الغذاء او ادمان ... الصغير والكبير ...
ما يضعف ... الثلث ... النزيل ... الدخيل ... استعداده للتوليد
يكون حادا محرقا او باردا مجمدا او رطبا ... الرحم ... الانبساط في الرحم ...
الصورة ... علامات المزاج الحار ... صفرة المني وقلته ...
الغرض ... علامات المزاج البارد ورقة المني ...
لعدم الحرارة ... مزاج المني الرطوبة واليبس ... المني اذا استقر في الرحم ...
الرطوبة ... وكذلك اليبس ...
بالرطوبة المنوية والطبيعة ... الرحم ...
مزاج ... [illegible] ... فساد ... الله ...
بان ... المرأة الموافقة ... مزاج الرجل ... بالمرأة التي ...
حتى ... راس القضيب ... المني ...
استقامة الى اقصى الرحم ...
استقامة لانحناء المجرى ... الى اسفل ... لانحناء المجرى ... الى اسفل ...
اسفل من غير ... الرباط ... الشحم ...
... هذا التدبير ...
... الرحم ...
... الرحم ...
[illegible]
[illegible]
... الرحم ...
... الرحم الى ...
[illegible]

و ضعف الرحم وضيقها م

الفرط الكثير من كل شيء ق

الكرد مجرك ق

الصحيح م

... الرحم
... الجماع ...
... استفراغ ...
... من الجهة ...
... من غير ...
البنات من ... مثل ...
... مثل الشحم ...
... الرحم
...
... الرحم ...
... قبل استقراره ... بعد استقراره ...
... النفسانية ...
البدن ...
... النفس ...
...
...
...
... حفظ الجنين ...
... الجنين ...
... الرحم ...
... الجنين ...
... الرحم ...
... الجنين ... الرحم ...
...
...

الفرج ح

يضعف بسبب قوة الام عن حفظ الجنين م

اويضعف قوة الام عن امساكه م

وقد يكون للرياح

وقد تموت الحامل والجنين بسبب [illegible] الى الخارج بانشقاق الهواء البارد وحركات [illegible] مضطربة [illegible]
مع [illegible] اعضاء [illegible] القوى [illegible] الحفظ عن
ان [illegible] الرياح [illegible] في الرحم [illegible] الجنين [illegible] في الرحم
[illegible] الثقل دائما والتأذي [illegible]
ولا اسقاط قبل ان يكمل الجنين [illegible] الرقيق [illegible] فانه لا يسقط الا عند
[illegible] الخروج فانه يكثر الرياح [illegible] البلغم والرطوبات
[illegible] في وقت [illegible] الحمل [illegible] الرياح [illegible]
الرحم البارد [illegible] الحقن والفرزجات [illegible]
[illegible] في الرحم [illegible] الحمل [illegible] الرحم [illegible]
[illegible] المرأة [illegible] في الحال اسقطت [illegible]
[illegible] الجنين [illegible]
[illegible] الجنين [illegible] الغذاء [illegible]
[illegible] الجنين [illegible] الغذاء [illegible]
[illegible] الجنين [illegible]
[illegible] كتاب [illegible] والجراحات [illegible]
[illegible] الانثيين [illegible]
[illegible] كتاب [illegible]
[illegible]
[illegible] فقد اصطفاه واختاره [illegible]
[illegible]

[illegible] الشيخ [illegible]
[illegible] العرق [illegible]
[illegible] القرشي [illegible] المني [illegible] الاعضاء [illegible]
[illegible] الانثيين
[illegible]
الى الدماغ [illegible]
[illegible] الدماغ [illegible]
[illegible] الانثيين
الى [illegible] الانثيين [illegible] الدماغ الى
[illegible]
[illegible] كتاب [illegible]
[illegible] القرشي [illegible] المني [illegible] الجماع [illegible]
[illegible] الدماغ [illegible] الفاضل العلامة [illegible]
[illegible] شرح الكليات [illegible] جالينوس [illegible] الدماغ [illegible]
[illegible] المني [illegible]
[illegible] الرحم [illegible] المني [illegible]
[illegible] النسل [illegible]
[illegible] النسل [illegible]
[illegible] القسم الثاني [illegible] الاستغناء [illegible]
[illegible] الانثيين [illegible] الرحم [illegible]
[illegible] المني [illegible]
[illegible] المرأة [illegible]
[illegible]
[illegible]
[illegible]

وجود الانثيين سبب [illegible] والآلة
واعداده لقبول الصورة النوعية
فلا يحصل الاستغناء [illegible]

الرجاء

[illegible] هذا النوع [illegible]

[illegible] في شرح الكليات [illegible]

[illegible] الرحم [illegible]

[illegible]

[illegible] الفصول [illegible]

وضعف القوى الطبيعية [illegible] الرحم [illegible]

[illegible] الاستسقاء [illegible]

[illegible]

كثرة الطمث

[illegible]

... فتخرج من افواه العروق الضعيفة ... وعلامات ضعف البدن ان الدم

الخارج ... اللون الى الصفرة ... استفراغ الدم بان الدم الرقيق الحاد يكون ... من الصفراء ...

... بالسيل من الدم ... وعلاجه وعلاج النزف

من ... بالاراحة والشيافات ... القابضة الباردة مثل شراب الرمان و

الامبرباريس والحماض ورب الريباس والسفرجل والتفاح ... القابضة الباردة مثل ...

[illegible]

قروح الرحم

[illegible]

[illegible]

شقاق الرحم

حكة الرحم

بواسير الرحم

ناصور الرحم

سيلان الرحم

احتباس الطمث

[illegible]

البنفسج

صفة اقراص المر

[illegible]

في الرتق

والعقر مع [illegible] الرتق [illegible] هو ان يعرض اما على فم فرجها ما يمنع الجماع او ما يمنع الذكر من [illegible] ان يدخل اليه
غشاوة او لحم حقيقي لا ينخرق بالافتضاض او يكون هناك التحام من قروح او من خلقة واما على ما بين فم الفرج
وفم الرحم ما يمنع الجماع [illegible] الوجع [illegible] واما على فم رحمها ما يمنع الحبل [illegible]
الذكر [illegible] فم الرحم ويمنع خروج الطمث [illegible] او التحام قرحة [illegible] الشديد [illegible]
التحام [illegible] الخلقة حتى يعرض للجارية عند ابتداء الحيض ان لا يجد الطمث منفذا فتعرض لها اوجاع
[illegible] الرحم [illegible] يرجع الدم منها الى [illegible]
منها [illegible] ويختنق الروح والحرارة الغريزية فتموت المرأة [illegible] وعلاجه بالحديد لا غير [illegible]
من [illegible] التحام [illegible] التي تقطع بها [illegible] كالآلة المسماة [illegible]
كان [illegible] اللحم النابت [illegible]
[illegible] نتو الرحم هو ان يخرج من الفرج [illegible]
[illegible]
من [illegible] الرحم [illegible] لا [illegible]
[illegible] الرحم [illegible] سقوط المرأة [illegible] رباطات الرحم [illegible]
[illegible] الدخول [illegible] ضعف [illegible]
[illegible] الظاهر والباطن [illegible] القوة [illegible]
[illegible] الباطن [illegible] عند الجماع [illegible] والباطن [illegible]
[illegible] رباطات الرحم [illegible]
[illegible] الرطوبة [illegible]
[illegible] الرحم [illegible] الرطوبة [illegible]
[illegible] رباطات الرحم [illegible]
[illegible] الاعصاب
[illegible] الوجع [illegible] القوة المحركة [illegible] الوجع [illegible]
[illegible] الرطوبات [illegible]
[illegible] الوجع [illegible]
[illegible] الفرج [illegible] الرحم [illegible]

في الرتق: منفذ الولادة [illegible]
لذكر [illegible]
نتو الرحم
الرحم [illegible]
[illegible]
الرباط [illegible]

[illegible] البلغم والرطوبة [illegible] الرحم [illegible] البلغم [illegible]
[illegible] العلاج [illegible] الذي سقطت [illegible]
[illegible] الوجع [illegible] الرحم [illegible]
[illegible] المعروف [illegible]
[illegible] الرحم [illegible] يرجع الى موضعه والمرأة
[illegible] الفرج [illegible] الادوية [illegible]
[illegible] الرحم [illegible] الطيبة [illegible] الرحم [illegible]
[illegible]
[illegible] الطيبة [illegible]
[illegible] الحيوانات [illegible]
[illegible] الروائح الكريهة [illegible]
[illegible] العلاج [illegible] الطبيعية [illegible]
[illegible] الرحم [illegible]
[illegible] الادوية [illegible] الرحم [illegible]
الورم الحار [illegible] المواد [illegible] الورم الصلب
[illegible] المواد [illegible]
[illegible] المواد [illegible]
الورم الحار [illegible] الرحم [illegible]
[illegible] الرحم [illegible] المواد الحارة [illegible]
[illegible] الرحم [illegible]
[illegible] جماع [illegible] الجماع [illegible]
الورم الحار [illegible] الرحم
[illegible] خصوصا [illegible]
[illegible] الورم [illegible]
الوجع [illegible] المرأة [illegible]

ميلان الرحم
اورام الرحم
لانه [illegible]
وحكم [illegible]
[illegible]

مثل الى الانثيين والحقوين والثقل الى الوركين والمقعدة [illegible] كما في الحارين [illegible]
الى الاطراف [illegible] المثانة فالوجع ان كان في موضع ما يلي [illegible] الستقيم [illegible]
[illegible] كان [illegible] النفس [illegible] الحرارة وضعف الشهوة وفساد [illegible]
[illegible] المشاركة [illegible] الباسليقون [illegible] والسرة [illegible] والباقي
[illegible] بالكرنب [illegible] الرحم [illegible] دهان والضمادات
[illegible] الادهان [illegible] الطرفة [illegible]
[illegible] والنطل بماء طبخ فيه البابونج والخطمي ونحوهما من النبات المحللة [illegible]
من الوجع [illegible] مع الحرارة [illegible] مع الحرارة [illegible] ومن ازدياد
الوجع [illegible] المادة [illegible] الادهان [illegible]
[illegible] الوجع [illegible] الطبيعة [illegible] النضج [illegible]
[illegible] الورم [illegible]
[illegible] الطبيعة
[illegible] في الرحم [illegible]
[illegible] والمطبوخ [illegible] البابونج والخطمي والبنفسج [illegible]
[illegible] في [illegible] الغسل [illegible] مثل
[illegible] البطيخ [illegible] من [illegible]
[illegible] ورم الصلب [illegible] الرحم [illegible]
ان [illegible] من الدم [illegible]
[illegible] في الرحم [illegible] الطبيعة [illegible]
الرحم [illegible] الورم [illegible]
[illegible] في اسفل [illegible] الورم [illegible]
[illegible] الاستفراغ [illegible]
[illegible] الفضول [illegible] في جميع الاعضاء ولا يلتفت [illegible]
وعلامة الصلابة في موضع [illegible] الرحم [illegible]
[illegible] الرحم [illegible]

البارده صح

شوق [illegible] صح

والشرايين [illegible] المواد الغليظة [illegible] في غاية [illegible]
يكون [illegible] الكثير [illegible] موضع
الورم [illegible] الساقين ان كان الورم في جانبي الرحم او في ساق واحد ان كان في جانب منه [illegible]
[illegible] الركبتين [illegible] الرجلين [illegible] الوجع في
[illegible] الرباطات التي في الرجلين [illegible]
[illegible] الغذاء [illegible] والكسل [illegible] البدن
[illegible] الفضول [illegible] الوجع لان المواد الباردة الغليظة [illegible]
[illegible] الروح [illegible] البدن [illegible]
استعمال [illegible] والباسليقون والمقل [illegible] الحلبة [illegible]
[illegible] والبابونج والمرزنجوش [illegible] مثل المقل [illegible]
البابونج [illegible] الشمع والدهن [illegible] الكتان [illegible]
[illegible] والكرنب [illegible] والخطمي والبنفسج والبابونج والمرزنجوش ونحوها في [illegible] الرحم [illegible]
[illegible] الرحم [illegible] الورم الحار [illegible]
[illegible] اسرع [illegible]
تحليل اللطيف [illegible] الكثيف [illegible]
[illegible] الحرارة [illegible]
بالحرارة الغريبة [illegible] الحمى [illegible]
[illegible] الوجع [illegible] المادة [illegible]
لا [illegible] البطن [illegible] الرحم [illegible]
[illegible] النضج [illegible]
[illegible] المواد [illegible] كان [illegible]
[illegible] الورم [illegible]
[illegible] الحمى [illegible]
[illegible] الادوية [illegible] اللطيف [illegible]

فلا ينفذ فيه الروح صح

اللهم الا اذا لم يكن المادة في غاية الغلظ صح

فان المحللات الصرفة تزيد في الصلابة صح

في سرطان الرحم

تحدث و

وما يكون اسبابا خفية وشدة [illegible] بلا الم [illegible] المسكنة للوجع والعلامات البادرة عند [illegible]

والقراقر [illegible] مثل [illegible] [illegible] هذا الوجع [illegible] وعند سكون القراقر [illegible]

[illegible] مع الثقل [illegible] البابونج [illegible] الطلاء القوية [illegible] الزيادة في [illegible]

[illegible] البابونج [illegible] الكتان [illegible]

[illegible] الكم [illegible] [illegible]

[illegible] والكرنب

[illegible] الوجع [illegible]

[illegible]

[illegible] اختناق الرحم [illegible]

[illegible]

في اختناق الرحم

[illegible]

[illegible]

بثور الرحم

نفخ الرحم

في أمراض الصفاق الفتق

في نتو السرة

في وجع عضل البطن الحادث

فالعرق في الحدبة من باح الاورسه المدونه بل ان الفقرات انما ... يقال له ... [illegible]
المنج اذا كان ... عظام الصدر ... يقال له ... الموخر ... [illegible]
الفقار الى الجانبين ويقال ... [illegible] ... في المفاصل التي بين الفقار
... [illegible] ... الحدبة ... الفقار عن ... [illegible]
الى ... الورم ... علامته ... في العرق ... الورم ... حارة ... [illegible]
النفس ... الحرارة ... والاطباق ... الورم ... سكون ... الورم ... [illegible]
... [illegible] ... الظهر ... الظهر ... [illegible]
... في هذا الكلام ... الرابع ... [illegible]
... [illegible] ... الورم ... الورم اذا كان ... [illegible]
... العلامات ... [illegible]
... [illegible] ... مثل ... الكتان ... [illegible]
... [illegible] ... الدهن ... [illegible]
... بالادهان ... التي ... مثل ... الكتان ... [illegible]
... [illegible] ... كل ذلك ... الفقار ... [illegible]
... [illegible] ... [illegible]
... [illegible] ... هذا النوع ... الاورسه ... الريح ... [illegible]
... [illegible] ... باح الاورسه ... علامته ... [illegible]
... [illegible] ... والبروز ... مثل ... [illegible]
... [illegible] ... [illegible]
... [illegible] ... الحرارة ... مثل ... [illegible]
... [illegible] ... [illegible]
... [illegible] ... مثل ... [illegible]
... [illegible] ... الحاجم ... [illegible]
... [illegible] ... الفقار ... [illegible]
... الفقرات ... التي بين الفقرات ... [illegible]

... [illegible] ... الرباطات ... الفقرات ... [illegible]
... [illegible] ... الفقرات ... [illegible]
... [illegible] ... الرباطات ... [illegible]
... [illegible] ... الرطوبة ... [illegible]
... [illegible] ... [illegible]
... [illegible] ... الرطوبات ... [illegible]
... [illegible] ... الرطوبات ... [illegible]
... [illegible] ... [illegible]
... [illegible] ... الحاجم ... [illegible]
... [illegible] ... [illegible]
... [illegible] ... الطبيعة ... [illegible]
... [illegible] ... الرطوبات ... [illegible]
... [illegible] ... الرطوبة ... [illegible]
... [illegible] ... الرطوبات ... الطبيعة ... [illegible]
... [illegible] ... [illegible]
... [illegible] ... الساق ... الدم ... [illegible]
... [illegible] ... [illegible]
... [illegible] ... [illegible]
... [illegible] ... [illegible]
... [illegible] ... [illegible]
... [illegible] ... الدم ... [illegible]
الساق ... [illegible]
... [illegible] ... الدم ... الساق ... [illegible]
... [illegible] ... الساق ... الدم ... [illegible]
... [illegible] ... الدم ... [illegible]

داء الفيل

وجع الظهر

وجع الخاصرة

اوجاع المفاصل

النقرس

[illegible]

لا يحدث هذا المرض للصبيان و الخصيان و النساء

علاج النقرس بعد النضج التام ان كانت عن غلبة الدم

علاج النقرس الصفراوي

[illegible]

[illegible]

وجع الورك

[illegible]

تحليلا لا يؤدي الى التعفن

[illegible]

ح يتوجه إلى المواد التي في البدن [illegible] ما يسكن منها الأعضاء [illegible] ويدفع الباقي والمرهم [illegible]

والضماد [illegible] بالاضلاع المحرومة المنعقدة [illegible] المادة من عمق المفصل [illegible]

[illegible] مثل أصل الكبر والقاقرحا [illegible] والزنجبيل والثوم والبلبوس [illegible] الحمام

[illegible] الوجع [illegible]

[illegible]

[illegible]

على [illegible]

[illegible] العلاج المتقدم [illegible]

[illegible] المفصل [illegible]

[illegible] الرباطات [illegible]

[illegible]

وأما عرق النسا فهو وجع يبتدئ من مفصل الورك [illegible] الجانب الوحشي على الفخذ وربما امتد إلى

الركبة [illegible] عرق النسا [illegible]

[illegible]

[illegible]

عرق النسا

[illegible]

[illegible]

في الحميات

[illegible]

والتي يخالط الروح جميع البدن لان الصفرة النارية [illegible] كيفية الحرارة في سائر المادة التي هي [illegible] بها بالحرارة

لا يعرف [illegible] القلب [illegible] جميع انواع الارواح بالقوى لجميع الاعضاء على الرأي الحق

[illegible] دون العكس [illegible] سكون في الجنين [illegible] عضو يحرك [illegible]

[illegible] ومنه يحمى البدن كله وكان الغريزي يتأدى [illegible] كما ان الغريب

[illegible] على القلب يشتعل بالحرارة الغريبة اي في البدن [illegible] الافعال الطبيعية

[illegible] الطبيعية [illegible] من الافعال الحيوانية والنفسانية والطبيعية كالحرارة

[illegible] عن طبيعته بحيث [illegible] البدن [illegible] ان توقف الفعل

[illegible] من اجزاء البدن [illegible] الحادثة [illegible] العالية [illegible]

التي يتعلق بها [illegible] الاخلاط حمى يوم وهي التي تنبعث من الارواح [illegible]

[illegible] في يوم واحد وحمى دق وهي التي تنبعث [illegible]

[illegible] الاعضاء ويقال لها حمى عفن وهي التي تنبعث [illegible]

[illegible] الشيخ [illegible] الحمى [illegible]

[illegible] في حميات اليوم اما حميات اليوم [illegible] الروح الحيواني او النفساني او الطبيعي

الحرارة الغريبة ثم تتادى [illegible] الى القلب [illegible] الشرايين الى سائر

الاعضاء [illegible]

[illegible]

[illegible]

[illegible] مثل الحرارة [illegible] الحرارة الغريبة [illegible]

[illegible] الروح [illegible]

[illegible] الحرارة الغريبة [illegible] في يوم واحد [illegible]

[illegible] الحميات [illegible]

[illegible] البدن [illegible]

[illegible] الى [illegible] في اليوم [illegible]

[illegible]

[illegible]

الروح [illegible] الحرارة [illegible] وقد ذكر [illegible]

[illegible] ان الحميات [illegible] الحرارة النارية [illegible]

[illegible] الحرارة [illegible] اللطيف

[illegible] الطبيعة النارية [illegible] النارية التي في المزاج [illegible]

[illegible] الحرارة [illegible] الرطوبة التي [illegible] ينفصل [illegible]

[illegible] عفونة [illegible] عليه [illegible]

[illegible] الرطوبة [illegible] الرطوبة التي في المزاج اذا كانت

[illegible] الحرارة [illegible]

[illegible] العفونة [illegible] من الحرارة

الغريبة [illegible] واذا كانت [illegible] الرطوبة [illegible]

[illegible] البدن [illegible] من افعال

الطبيعة باستعمال الحرارة [illegible]

[illegible] البدن [illegible] لان [illegible]

[illegible] العروق [illegible] الاعضاء [illegible]

[illegible] داخل العروق [illegible] العفونة [illegible]

[illegible]

[illegible]

[illegible] من اعراض الحمى العفنية [illegible]

[illegible] العروق [illegible]

[illegible]

[illegible]

[illegible]

[illegible] الروح الى [illegible]

[illegible] الروح في القلب [illegible]

[illegible] البدن [illegible]

تحوز الروح من غاز بسعن وبما يطلب اليبس محلل البدن انما الفلة الحرارة الحسلة لرطوبات البدن في
صورتها الباقي وجاد المري القدم استمرار الطعام وقلة عنداه فان كل من كان كثير الهم لم يستمرها
بكلّه وان كان سريع للهضم وعند غلبة اليبس تحمد الحرارة وتحول العين لغلبة اليبس وترجع
الدم والروح الى الباطن وصفرة اللون لوجه وتشعشه لما ذكرنا وصغر النبض وصغره لاحتباس
الروح واختناق الحرارة الغريزية وعلاجها دخول الابزن المملو الماء العذب اذ لو كان شديد الحرارة
احرق الجلد وضيق المسام فلم ينفذ الماء الى الباطن ولا يخرج بعد واخ الدخان عند انحطاط الحمى ويسكن
الحمى لترطيب البدن وارخاء الجلد وتفتيح المسام وتحليل الابخرة الحادة وتسكين حرارة الحمى فشربها
لان ما تشربه البدن من الماء الفاتر يعود الى طبيعته فيبرد ويقل لطفا الجذب الدم والروح
الحرارة الغريزية الى الظاهر وتسكين سورة الحرارة النارية بالتبريد والترطيب وكذا استحمام بالماء
الفاتر العذب لذلك والتمريخ بالادهان الباردة العطرية كدهن البنفسج والنيلوفر للتبريد
والترطيب وتقوية الروح واستعمال المفرحات الباردة لتقوية القلب والروح وتسكين الحرارة
تبريد القلب بالادوية مثل الصندل والكافور وماء الورد ثم استعمال المفرحات الباردة لتقوية
القلب والروح وتسكين الحرارة واذهاب الغم بضروب الكلام والحيل والملاهي واشتغال النفس
وبدخلها عن الهم واما من يهم فوي تعرض منه حركة عنيفة للروح مارة الى داخل واخرى الى خارج
لان مطلوب المهموم اما امر فات او امر يرجو حصوله لكن يجد وقوعه بخلاف
مطلوب المغموم فانه يكون فائتا عنه غير مرجو الحصول فتحركها اورع سمي بها الاحتباس ويحتد
الروح كالغم وذكر كثيرا في بحرف منه مثل ذلك الذي يعرض من الغم لاحتباس الروح بدوام
حركته من المطالب المتبادى ثم سببا الى المطالب وعلامتها علامات الغم غير ان النبض فيها
يكون اقوى الا ان لا ينحصر الروح جدا ولا يختنق الحار الغريزي ولا يضعف القوى كما في الغم واما
عند حصول المطلوب وبعد حصول مطلوب لحصول فرح وازدياد الوقوع لاشتغال انبساط الروح الى خارج
فتنقص الحرارات الرطبة وتحلل فتنقص الحار الغريزي كالفرح فان النبض فيها يكون ضعيفا
جدا كالغم وعلاجها علاج الغم واما عرضت شديدا فتتحرك منه الروح الى الخارج حركة عنيفة
غايته فينتقص من القوى وعلامتها حمرة الوجه لشدة حركة الدم والروح الى الخارج وانتعاش الفم
الحرارة الى الاعالي والتفاخ [illegible] البدن كله لذلك ولزيادة حجم الدم والغليان وتحرك العين
واعوجاجها وعظم النبض لغلبة الحرارة وشدة الحاجة وتحرك البول وحرقته لسخونة الدم وغليانه ومثله

اثر علامات الهمية والفرحية والفكرية ٣

[illegible]

وسبيل الفرح والنظرة وعلاجها تسكين النفس بالفرح من السماع الطيب والحكايات الطيبة واللهو واللعب الحسنة
او استعمال النفس وادخال الابزن واستحمام بالماء الحار المعتدل المعتدل الحرارة ليلا ويكثف الجلد
الموجب للبرد وعدم كون حرارة الماء عفونة توجب الحمى او يعرض سببها الى بعض عفنها فتوجب الحمى
حتى يعود المزاج بالترطيب الى حاله ويجذب الدم والروح الى الظاهر فيحلل بعضها [illegible]
ثم يعقبه تفتيح المسام وتليين الجلد والتحليل الماء البارد لتنفيذ المسام وتبريد البدن وتسكين
الغليان ودفع العفونة وسد المسام بحبس الابخرة التي تحدث في المسام من عفونة او استحمام
وتنقية عن الجلد مكثر الرطوبات التبريد والترطيب عن شربها اذ الحار الغريزي لضعفه يعجز
عن مقاومة الماء البارد فينقهر ويزداد الضعف ولان الماء البارد عند طول اللبث فيه يكثف الجلد
ويسد المسام والمنافذ فيدافع ويحقن الحرارة في الباطن ويشتعل في الرطوبات فتصليه فتوجب الحمى
والمطلبة توجب العفونة والحمى ويصب الماء عليها على الراس او الصدر لتبريد الدماغ والقلب وتقويتها
وتضميد الصدر بالصندل والكافور لحاجة تبريد القلب لان انبعاث الحرارة منه وسقي شراب البارد
المقوي للقلب مثل شراب التفاح والرمان والريباس والصندل واما من فرح شديد يعرض منه الغشي
او الموت من شدة حركة الروح الى الخارج لكن الحرارة حتى لا يكون سببها ما يعرض في الغضب لان
الحركة في الغضب يكون مع تموج واضطراب شديد وهيجان وغليان لدم القلب لطلب الانتقام
فلا يبرد القلب لاضافة الغلبة الحرارة وشدة الهيجان والتموجات ولهذا لا يؤدي الى الهلاك
بخلاف الفرح فانه كان مفرطا انما يكون بالحركة الحرة من الروح بحيث يرق ويتحلل معه مع خارج
على كثير من غير غليان وتموج فيتحلل بالدم والروح ولذلك يبرد القلب ويؤدي الى الهلاك
وعلاجها علاج الغضب واعادة السرور منه على النفس تدريجا واما من يهجم استفراغ مجحف
للروح فان الجبلة للروح مثل الرياضة الشديدة لانها استعمال الروح النفساني في الحركات
ومنعها عن تحصيل نظامها وتدبيرها فيقص مزاجها بكثرة الحركة وبحيث يكون الجمل فيفسد الغريزية
وعلامتها ان يكون العينان غائرتين لكثرة التحلل وجفاف رطوبات الات الحس سيما العين
منها فانها اكثر استعمالا واسخف بنية والطف رطوبة وقلة نوازل الحلل بنقص الجسم
بسبب نزف الحرارة وخطر البدن وتحلله بالميل الى النعاس والخفقان تبعا لبطء حركة
الحركة لكل ذلك لكثرة تحلل الرطوبة الغضة ولكثرة انتفاخ الاخرة العلطة اليها والجمع
البدن مستغرقا الى الصور العدة لها وبان الدم حسب سوء الهضم وقلة الحرارة الحركة الدم

ولعلها يحرق الجلد ويسد المسام ٣

العفونة

تقدير والمعنى يعرض ولذلك يكون الاسم والفرح ايضا يعرض لبعض الفعل من ازداد جدا وقيقر ... ... عند فرحها انما اللطف وقوتها الخ

[illegible]

من الشهرة لأن الحرارة بعد انتشارها في ظاهر البدن [illegible] لا تحفظ القوة [illegible] والنبض [illegible] ضعف القوة
كثير التحلل [illegible] لضعف الهضم [illegible] والبول [illegible] وعدم النضج [illegible]
والسكون لقلة التحلل وكثرة الرطوبة [illegible] بالتنقلات [illegible] والمشروبات [illegible] النوم
[illegible] الهضم واغتذاء الاعضاء بالغذاء المنهضم [illegible] اشتعال الروح لسكونه في الباطن [illegible]
[illegible] الجفاف [illegible] استحمام [illegible] حرارة [illegible]
مثل وهن النبض والفزع [illegible] التغذية [illegible] الاغذية [illegible] الانضمام مثل الفراريج [illegible]
[illegible] الهضم [illegible]
[illegible] الحرارة [illegible] البدن [illegible] الروح [illegible]
[illegible] المفاصل [illegible] البدن كله [illegible] الحرارة الغريبة [illegible]
[illegible]
الرطوبات [illegible] النبض [illegible] القوة [illegible] المفاصل [illegible]
[illegible] الاعضاء في الحركة [illegible] الحركة [illegible]
[illegible] وعدم [illegible] القوة من [illegible] الاعضاء [illegible]
[illegible] الاستحمام بالمياه العذبة الفاترة [illegible]
[illegible] الرطوبات [illegible] النضج [illegible]
[illegible] الرطوبة [illegible]
[illegible] الاغذية الباردة الرطبة مثل [illegible] النبض [illegible]
[illegible] حركة الروح [illegible]
حركة الروح [illegible] حرارة الهواء [illegible]
من [illegible] حركة الروح [illegible] القوي [illegible] الذي [illegible]
[illegible] الاعضاء [illegible]
[illegible] البدن [illegible] الحرارة [illegible] الروح [illegible]
[illegible] القوي [illegible] القلب [illegible]
[illegible] الحرارة [illegible] القوة مثل الصندل والورد [illegible]
[illegible] الاغذية [illegible] الروح [illegible]

[illegible] الطبيعة [illegible] الروح [illegible]
[illegible] الروح [illegible] الحركة [illegible] الروح [illegible] الطبيعة [illegible]
[illegible] الروح [illegible] الاعضاء [illegible] الروح
[illegible] الحمى [illegible] استحمام [illegible]
[illegible] الروح [illegible] الاعضاء [illegible]
[illegible] الطبيعة [illegible]
[illegible] القوة [illegible] الروح [illegible] القلب [illegible]
[illegible] الحرارة [illegible] الحمى [illegible]
[illegible] الحرارة [illegible] البدن [illegible] الروح [illegible] الاعضاء [illegible]
[illegible] الحرارة [illegible] البدن [illegible]
[illegible] الرطوبات [illegible] الروح [illegible]
[illegible] النبض [illegible] القوة [illegible]
[illegible] الشراب [illegible]
[illegible] الروح [illegible] البارد [illegible]
الباردة [illegible] الماء الفاتر [illegible]
[illegible] الحمى [illegible] النوم [illegible]
الروح [illegible] العرق [illegible]
[illegible] الحمى [illegible]
[illegible] الحمى [illegible]
[illegible] الحرارات [illegible]
[illegible] الروح [illegible] الحمى [illegible]
[illegible] الحميات [illegible]
[illegible] الحرارات [illegible]
[illegible] الحمى [illegible]
[illegible] اليوم الثاني والثالث [illegible] العرق [illegible]

[illegible]

عفونة قوية

[illegible]

حمى الدق

ذكر من الكبد

[illegible]

[illegible]

[illegible]

[illegible]

[illegible]

[illegible]

[illegible]

[illegible]

[illegible] العفونة [illegible] الحارة [illegible]
العفونة [illegible] [illegible]
في الناس [illegible] العفونة [illegible] المزاج [illegible] البارد [illegible]
من حرارة [illegible] الحميات [illegible]
الحميات المتصلة [illegible] داخل العروق [illegible] خارج العروق
مثل [illegible] والكبد [illegible] داخل العروق حدثت منها
الحميات اللازمة [illegible] العروق [illegible] الاخلاط المتعفنة [illegible]
[illegible] شيء من الاخلاط المتعفنة [illegible]
[illegible] الحرارة [illegible] العفن [illegible]
ان [illegible] العفونة [illegible] في العروق [illegible]
[illegible] في العروق [illegible] العفن [illegible]
[illegible]
[illegible]
[illegible] داخل العروق [illegible]
[illegible] العفونة [illegible]
[illegible] الحمى [illegible]
[illegible] النوائب [illegible] خارج العروق
منها الحميات [illegible] خارج العروق [illegible]
[illegible] الحرارة [illegible]
[illegible]
[illegible] الكبد [illegible] العروق [illegible]
[illegible] الحمى [illegible]
لان [illegible] الحرارة والعفونة [illegible]
[illegible] الحمى [illegible] الحرارة [illegible]
[illegible] الحرارة التي [illegible] العفونة [illegible]

العفن [illegible] خارج العروق [illegible]
[illegible] العفونة [illegible] الحمى البلغمية [illegible] البلغم [illegible]
[illegible] العفونة [illegible] ساعات
[illegible] ساعة [illegible] ساعة [illegible] الحمى السوداوية [illegible]
[illegible] العفن [illegible] العفونة [illegible]
[illegible] ساعة [illegible] ساعة [illegible] الحمى الصفراوية [illegible]
[illegible] البلغم [illegible] الصفراء [illegible]
[illegible] البلغم [illegible] العفونة [illegible]
[illegible] الصفراوية [illegible] البلغمية [illegible] العفن [illegible]
[illegible] الحميات العفنية [illegible] الرطبة [illegible] البلغم [illegible]
[illegible]
[illegible] العفونة [illegible]
[illegible] ساعة [illegible]
[illegible] ساعة [illegible] الحميات [illegible]
[illegible] المادة [illegible]
[illegible]
[illegible] الصفراوية على البلغمية [illegible] العفن [illegible]
[illegible]
[illegible]
[illegible]
[illegible] البلغمية [illegible] البلغم [illegible]
[illegible] الحميات
[illegible] خارج العروق
[illegible] خارج العروق [illegible] العفونة [illegible]
[illegible] داخل العروق [illegible]

خارج العروق كما في الاورام الفلغمونية [illegible] كثيرا وبعض [illegible] واستيلاء الحر
وانتقال الاخلاط اللطيفة الرقيقة الحادة [illegible] المزاج [illegible] الفساد واذا عفن انتشر في الصحيح
غريبة [illegible] حتى يصل الى القلب فتلزم الحمى الدائمة لدوام سريان العفونة الى القلب [illegible]
[illegible] فيشكل الحمى [illegible] ان تعفن في خارج العروق [illegible]
من العروق [illegible] مثل الصدر [illegible]
[illegible]

في حمى الغب

[illegible]

الصعبة الحرية قصيرة من ربع الى تسع ساعات وهذا الاكثر ولا يلحق [illegible] حتى [illegible]
سابقة الا اذا كانت المادة مع سلوكها لطيفة [illegible] كثيرة او كان العليل [illegible] البدن [illegible] العرق
او بارد المزاج او عرضت [illegible] اسباب [illegible] المادة [illegible] من السن الى الفصل
والبلد والصناعة [illegible] مثل الحميات البلغمية سليمة غير خطرة [illegible] لكن
تنقطع [illegible] ضعف الطبيعة [illegible] كثيرا لان مادتها [illegible] لطيفة [illegible] لا يشغل [illegible]
[illegible] الاستفراغ [illegible] الطبيعة [illegible] يوم النوبة
[illegible] اليوم [illegible] الرابع وان [illegible] السابع [illegible]
المادة [illegible] الرابع [illegible] السابع [illegible] يوم [illegible] اربعة
او سبعة ادوار [illegible] علاجها اسهال الصفراء [illegible] مثل [illegible] الاجاص [illegible] التمر الهندي [illegible] الرمان [illegible]
اي [illegible] مع الشحم [illegible] يسهل الصفراء [illegible] وشراب الورد [illegible]
لا فساد المزاج [illegible] كيفية المادة [illegible] تبريد الحمى [illegible]
بما فيه [illegible] البدن [illegible] القوة [illegible] بالاشربة المطفية مثل شراب الاجاص و
التمر الهندي والنيلوفر [illegible] اقراص الكافور [illegible] قال الرازي [illegible]
كريح الشمال في العالم [illegible] العفونة [illegible] التبريد [illegible]
من التمر الهندي [illegible] الرمان [illegible] مثل القرع والخس والكزبرة الرطبة
[illegible] في الحمى المحرقة هذه هي الصفراوية [illegible] مادتها تعفن داخل العروق [illegible]
[illegible] البدن [illegible] المذكر [illegible] الحمى [illegible] الدائم
[illegible] مع طول [illegible] اللسان [illegible] الحرارة [illegible]
[illegible] الصاعدة من الصفراء [illegible]
الحرارة [illegible] العليل [illegible] الصفراء [illegible] والفرق بين هذه الحمى وبين المطبقة
ان المطبقة [illegible]
قليلا [illegible] الدم [illegible] الصفراء [illegible]
تبلغ [illegible] العروق [illegible] الاعضاء [illegible]
كما [illegible] المطبقة [illegible] الحمى المحرقة [illegible] الصفراء
الذي [illegible] مادة [illegible]

تقطع

بالعصير

الحمى المحرقة

اقوى

مركزها

[illegible] داخل العروق [illegible] الاعضاء [illegible] الصفراء [illegible] المطبقة
[illegible] ماء الرمان [illegible] كانت [illegible] وتسقى [illegible] القوية
مثل الاجاص والتمر الهندي [illegible] السكنجبين [illegible] الماء البارد [illegible] المطبقة
هذه الحمى [illegible] الاعضاء [illegible] الحرارة [illegible] الرازي
ان [illegible] المطبقة [illegible] البحران
في الحمى المطبقة [illegible] الحمى [illegible]
من [illegible] الحمى [illegible] الروح [illegible]
لان الدم [illegible] البدن [illegible] الحمى [illegible]
[illegible] سونوخس [illegible]
على [illegible] الحرارة [illegible]
[illegible] الدم [illegible] المركب [illegible] الحمى [illegible]
اسباب [illegible] هذا النوع من الحمى [illegible] المطبقة [illegible]
[illegible] الحميات [illegible]
[illegible] الدم [illegible] في يوم واحد [illegible]
[illegible] الاستفراغ [illegible]
[illegible] الاعضاء [illegible]
[illegible] الحرارة [illegible]
[illegible] الوجه [illegible] العينين [illegible]
[illegible] الكسل [illegible] الضعف [illegible]
[illegible] الدم [illegible] علامات [illegible] الدم [illegible]
[illegible] اخراج الدم [illegible] العليل [illegible] اخراج الدم [illegible]
[illegible] الرأس [illegible] الزمان
[illegible] الدم [illegible] الدم [illegible]
[illegible] الحمى [illegible] الدم [illegible]
[illegible] الحمى [illegible]

الحمى المطبقة

سونوخس

١٢ الفريسية ق

٣ اسباب ب

الزمان

ولو تعدد بحلم ما لا به فتتابع الحمى من جربته [illegible] كثيرا ما تعرض [illegible] الضعف القوي المذكورة [illegible]

الاسهال على الربع فتتابع اليه الحمى لان القوى الخوخ على تحليل ما [illegible] من الدم فيزيد التعفن على التحلل

لكثرة البدن وكذا في ما يفضل منه [illegible] الى التعفن سريعا فيتم الى حمى الربع التي تشرع اليها العفن ويحل الترجيح

منه ذلك فيبقى [illegible] فيزيد التعفن على التحلل بما اضيف فيه من جنس يحلل اكثر ما يعفن لاستعداد ما تقدم وذلك

لما ترى ما يتحلل [illegible] لما تعفن لتوسط سبب الكثرة او لاجتماع سبب اسباب الترابيع بعضها [illegible]

وشربها [illegible] وبعضها الظاهر وعلاماتها علامات سوء مزاج الطحال والكرب والغثي اما الحرارة الحادة

عن العفونة فتبقى العفن لان الدم اذا احتبس على تحلل فاذا احتبس [illegible] تولده فانقطع وانتهى الى اعضاء

كالمسام من الربه وعلى فيها [illegible] لا يتبقى في العروق والشرايين التي فيها تعفن العفن يحدث التشنج

[illegible] الى الاستنشاق الحار [illegible] القلب وما يليه من الصدر في الربه المجاورة ويكثر بحمية

العروق والاشياء المتعفنة منها لان الدم المحتبس يتخلل [illegible] من الشرايين العظيم التي على الصلب

[illegible] الربه [illegible] كذلك الا [illegible] منه قسم من [illegible] الى [illegible]

على العفو [illegible] من [illegible] الصدر [illegible] مع [illegible] اللطيفه [illegible] لا [illegible] ان [illegible]

من [illegible] الدماغ [illegible] رعافا [illegible] دم [illegible] العلل [illegible] كانت الشرايين

[illegible] اللحم [illegible] القلب [illegible] الخفقان القلبي [illegible] الحرارة في

[illegible] الفصد [illegible] من [illegible] الفصد اذا [illegible] اذا تعفن اللحم

[illegible] الفصد [illegible] الفصد [illegible]

[illegible] الكبد [illegible]

بالقاسد العفن والطبيعة [illegible] الفصد [illegible] اللحم العفن بالعرق والحار [illegible]

في [illegible] التشريح [illegible] العروق [illegible] العفونة [illegible] اللحم [illegible]

[illegible] الفصد [illegible] الدم الصالح [illegible]

الطبيعة [illegible] الشعير [illegible] اللطيفة اللحم مثل شراب العناب

والخشخاش [illegible] الصادق [illegible] اللحم [illegible] العفونة [illegible]

لان [illegible] الرئة [illegible] الذي [illegible] اليها [illegible]

المعتدلة [illegible] لا [illegible] الحلل

[illegible] عن [illegible] العروق [illegible] مثل [illegible]

[illegible] من [illegible] آلات النفس [illegible] او الاعياء والحلل [illegible]

[illegible] الاعضاء في الحمى البلغمية [illegible] الحمى النائبة

كل يوم وتسمى المواظبة [illegible] تنوب كل يوم [illegible] البلغم [illegible] العروق [illegible]

ان [illegible] البرد [illegible] الحار الغريزي [illegible] البلغم المتعفن [illegible] من [illegible] العفونة [illegible]

الشيخ [illegible] القشعريرة [illegible]

[illegible] العفونة [illegible] الحس واستقر [illegible] فاذا [illegible]

تحركت [illegible] الحرارة الغريزية [illegible] العفونة [illegible]

[illegible] الحار [illegible] البرد [illegible] التمام [illegible]

[illegible] البرد [illegible] الحمى [illegible] البرد [illegible]

[illegible] البلغم [illegible] العفونة [illegible]

[illegible] البرد [illegible] الحرارة [illegible] الحمى [illegible] الباطن [illegible]

[illegible] المسام عن البرد [illegible] العفونة [illegible] الحرارة [illegible] البلغم [illegible] المسامات [illegible]

البدن [illegible] الحرارة [illegible] في البدن فاذا استولت الحرارة لم [illegible]

الحرارة [illegible] البلغم

[illegible] البدن [illegible] عطش [illegible] النبض [illegible] الحاجة الى الترويح

[illegible] البلغم [illegible] الشهوة [illegible] الحمى [illegible]

ما [illegible] البلغم [illegible] اذا كان [illegible]

من الطعام [illegible] الهضم [illegible] المعدة خاصة لانه [illegible] الحمى [illegible]

[illegible] الراس [illegible] البدن [illegible] الوجه [illegible]

[illegible] الحمى [illegible] البلغم [illegible] البدن [illegible]

[illegible] البلغم [illegible] الصبيان والمشايخ [illegible]

[illegible] البلغم [illegible] القوة [illegible] البول [illegible]

[illegible] من [illegible] البول [illegible] البلغم [illegible]

[illegible] ابن الصادق ان [illegible] البلغم [illegible]

البلغم [illegible] البلغم [illegible] العفن الذي [illegible] الحرارة [illegible]

الحمى المواظبة

الحيان العطش و[illegible] [illegible]

الشراسيف

[illegible] الشهوة

[illegible] و[illegible] [illegible]

ودلت بل على انفتاح السدة لان السدة ما دامت باقية [illegible]

[illegible]

صفة دواء الترياق

[illegible]

في الحمى اللثقة

[illegible]

ولهذا العروق المتلززة بعد ذلك عن النضج البهائي اليوم المتعفن تتعفن فان المادة البلغمية ايضا لا يخرج
عنه من الحرارة عند التعفن الا ما يكون حصته عنها ظاهرة الا ان مادته الا من حيث انها تتعفن في
موضع محلل وانما ساعد ذلك بحار يدفع التعفن المحلل اكثرها فربما يسكن الحرارة الا انها الا زمن جدا
ومع ظهارتها تبقى فيها بقية في ستر هذا العضو لا يخرج عنها البدن حتى يكثر جدا حتى يكون النوبة اعني
عادتها على الحمى المطبقة الا ان هذا يدل على التعجيل بما للطافات ينبغي ان يكون من قوته ونوع خاصة
ان كان الطبع سببا للصعد اليه المواد بعد لطفها يحدث لبرعي في حمى الربع الدائرة حين
بعد ان انقضاء النوبة الاثنية يكون في اليوم الرابع من ابتداء النوبة واحد يحصل منها بالمثلثة
هذا الا ان المثلثة هي الثالث وهي الحمى السوداوية التي تتعفن مادتها خارج العروق وعلامتها ان يبتدئ
بالحمى ليس معها ... لان المادة في اول الامر لطيفة لا تنفذ في المسام حتى يتاذى بها الا
قليلا ثم تزداد بحسب نضج المادة وبقيامها لذلك يكون اشتداد النافض فيها على ترتيب ينذر عنها
حتى اذا تم النضج كان النافض فيكثر شديدا جدا حتى يوهم العليل ان شيئا انفتل في كل عظم منه
بما سله ... لان البرد لقوته يشتد لطفها بعضا ويكثف بعضا يجمع الخلط الا العظام فيقبضها
بقوة فيشتد ايضا انضغاط العظام وانقباضها بها لشدة يحدث حاله شبيهة بالكسر فيتزيد في الوان المادة
عسرة التعفن لبردها ويبسها وبردها الا لم اطلقها الا ما حصل فيها حتى ينتهي فيها الحمى ...
ما يرتفع عنها من سرعة التعفن فيه قليلا بعد المائلتا وجع المفاصل بكافة البعض في الجملة
بقاء انقضائها سرعة التعفن لهذه الحاجة الى الترويح بسبب البرد ولضعف القوى عن الطلع
بسبب ثقل المادة وغلظها وكثافتها ومنع الحمى وصلابته الا ان المس اشتداد اليبس وتفاوت
ولبقاء لذلك واذا انحدرت يكون حرارتها فوق حرارة المواطنة لبيس المادة ويرخوها ويدون
حرارة الغب لبردها وفي كذلك ... نوبتها تكون بين ... في النضج الطول منه نظرا من
من نوبتها وهي اربع وعشرون ساعة الطول ان من المواطنة التي هي ثماني عشرة من نوبة الغب
التي هي اثنتا عشرة ساعة ولا يصح ان يراد بالنوبة الاول لانه ايضا الطول من حيث ما يمر بين نضجها
لكن من وقت تنضجها في الطول ما فيه لان التعفن فيها مثلا اكثر بعض العسكر بما رقيقا الزمن بها
وعمرها يقلعها لا تنقض من حيث حين تخرج البدن ولا يسكن النقص ولا يعيد ابتداء النقص
المثلثة لانها بسانه نفعها ... هو ما يتبع في اوقاتها الحركة قوته ويقبل ان يدور الى النوبة الرابعة
وعشرين ساعة ومنها انها ثماني عشر وهي مثلثة ايام الاصل نوبة الصفراوية ثمانية ...

في حمى الربع الدائرة

ما بين ساعة يكون نوبتها اثنا عشر ساعة وهي ربع الربع لانه مثل النوبة الثانية من سبعين ساعة وباقي نوبتها
اربع وعشرين ساعة وهي ثلث النوبة الثالثة كثر الربع وفيه نقص من الثلثة بالحمى
فقد يكون اول كثرة بربع شيء آخر وهذا اناهو يدل عليها السن من الكهولة والمزاج البارد اليابس في الوقت
من الخريف والتدبير المتقدم مثل تناول العدس والكرنب والقلقاس ونحوها في ما يحدث ابتداء الربع
السوداء اما في ابتدائه يكون من احتراق مختلط احمر يكون حديث يكون بعد الحميات ... العفنة احتراق
مختلط وثرجها من استيلاء الحار الناري على تحليل اجزاء اللطيفة عنها فان كانت عن احتراق السوداء
الطبيعية كانت علامتها المذكورة العلامات المذكورة وان كانت عن احتراق البلغم يدل على ذلك
علامة تقدمها قبيل المواظبة ولين النبض بالنسبة الى غيره من علامات غلبة المزاج وان كانت عن
احتراق الدم يدل عليها علامات غلبة الدم وعلها بعد المطبقة وان كانت عن احتراق
الصفراء يدل عليه تقدمها عند الحمى الصفراوية والعطش ويكون الاسابيع الدوران هذه الحمى يكون عقيبها
في ابتدائها يكون ابيض رقيقا عديم النضج ... يتلون بلون المادة التي تولدت السوداء عنها كالخلط
حال الا في ما يكون عن احتراق اخلاط الحمى ... يكون اسود غليظا للمستنقع السوداء ويحلل
مع البول في النبض يكون في حد الدور به السوداء بعد ما تقدمه نضج مادة هذه الحمى ان تلين النافض والبرد
تلافيه قبل بولها يدل بردها وجميع ما تتعفن مرتبا بخضيل الحمى ... علامتها ان كانت عن احتراق
الدم كانت علامات الدم ظاهرة في الصلب الباسليق من الجانب ... لخروج الدم المحترق من الكبد ... له
من ابد بتحليله ويقرب ... الا القصد الا في حين كان ينقص من الدم يخفف عن الكبد عن ابدانه لكن
نزيادته بطول لانه يحتاج الى الاشياء الطبيعية يصعد طحاله الدماء ما اما القصد لكل عضو العرق الذي يحاذيه
فربما ينفع بما يحتاج الى الذي للطحال الطبيعية في ... فطحاله واتفق ... في ... ثابت
جدا قوي والرازي ويصاحبه الكامل واكثر من المتقدمين والمتأخرين على القصد الباسليق ... ويسر
والمحقق منهم ان يحمله الربيع انما يكون من كثرة المرة السوداء الطحال بعد ... ولذلك منظر الطحال البحار
فالقصد من حين يكون الطحال ... انه اقدم الطحال مع انه ينفع الكبد ايضا بجذب الدم
منه لكن ينبغي ان ينظر في الامكان اسود ... ويستقصى في استفراغه وان كان احمر ...
جرى على الطحال ... من حيث انه يضعف القوى ولم يمكنها مقاومة المرض ...
حيث انه يخرج الدم الذي هو ... قبل ... ما ... حيثما انحل اخلاط
المتعفنة فيه ... مع ... مختلط الذي ... الطبيعية ... المادة

فان زم

دفعة

وكانها

[illegible]

ربع المائية

[illegible]

الحميات المختلطة

[illegible]

[illegible]

حمى الغشى

[illegible]

مثل ماء الشعير المحلى بالسكر أو العسل لكونه أسرع [illegible] وأعرف [illegible] والمشروب [illegible]
المفرح جداً [illegible] السكران يحتاج إلى زيادة [illegible] الشعير [illegible] كل [illegible] من الكرفس [illegible] السكنجبين
العسلي [illegible] والنضج [illegible] سفرجل [illegible] الرمان والحصرم [illegible]
[illegible] النفس [illegible] في البدن [illegible]
إلى القلب [illegible] المزاج [illegible]
[illegible] فإن [illegible] الرطوبات [illegible]
فيسقط القوة والنبض [illegible] الحرارة الغريبة [illegible]
البدن [illegible] مضادة كيفيتها الحرارة [illegible] الرابع [illegible]
علاج الحميات [illegible] ماء الشعير [illegible] ماء الرمان [illegible]
[illegible] كل الفواكه الباردة مثل التفاح والسفرجل [illegible]
[illegible] الحرارة [illegible]
التي يصل إليها [illegible] المادة [illegible] القلب [illegible]
[illegible] على [illegible] الرمان [illegible]
[illegible] المادة [illegible]
[illegible] الحرارة الغريبة [illegible] بالماء [illegible]
[illegible] الأعضاء [illegible] حمى الوباء [illegible]
والمراد بالهواء [illegible] من الهواء [illegible] من أجزاء المائية [illegible]
بالبخار [illegible] أجزاء النارية [illegible]
[illegible]
[illegible]
[illegible]
[illegible]
[illegible]
[illegible]
فإذا [illegible]

حمى الوباء

[illegible]

[illegible] الغريبة [illegible] الحرارة الغريبة [illegible]
[illegible] القلب [illegible]
[illegible] إليه [illegible]
[illegible] الحرارة الغريبة [illegible]
[illegible] الأجزاء [illegible]
بالماء [illegible] الهواء [illegible]
[illegible] الفاعل [illegible]
فإن من كان [illegible] المواد [illegible]
[illegible] جميع الناس [illegible] الوباء [illegible]
[illegible]
[illegible]
عن دفع الحرارة الغريبة [illegible] الرطوبات [illegible]
أن يكون [illegible] الظاهر [illegible] الباطن [illegible] القلب [illegible]
[illegible] القلب [illegible]
[illegible] في جميع البدن [illegible]
[illegible] في القلب [illegible]
الهواء [illegible]
القلب [illegible] القلب [illegible]
[illegible] الناس [illegible]
أن يكون علامات الوباء [illegible] الهواء [illegible]
[illegible]
[illegible]
[illegible]
[illegible]
[illegible]

[illegible]

[illegible]

[illegible]

[illegible]

مع بلغمية صفراويتان مع سوداوية بلغميتان [illegible] مع صفراوية بلغميتان مع سوداوية سوداويتان

[illegible]

وتلخيص ذلك [illegible]

[illegible]

شطر الغب

[illegible]

[illegible]

او غب دايرة مع بلغمية دايرة [illegible]

او غب دائمة

الغب الخالصة

اعني شطر الغب

[illegible]

النافض بلا حرارة

الأورام والبثور

[illegible]

في الفلغموني

[illegible]

نوع منه يسمى شقاقلوس

نوع منه يسمى غانغرايا

[illegible]

في الحمرة

النملة

النملة الساعية

[illegible]

[illegible]

صفة اقراص ايدروغونون الجاورسية

الجمرة

[illegible]

في النار الفارسي

في النفاطات

الشري

[illegible]

الماشرا

[illegible]

في الطاعون

[illegible]

في الأكلة

أورام المغابن

في الدبيلة

[illegible]

لان الطبيعة لا بد وان تتصرف في جميع الرطوبات
وتحيلها الى الا ... الفساد ان كانت صالحة
او لا ... فساد ما ان كانت فاسدة ...
و ... لا بد وان ... المتعفنة فاذا ... من الرطوبات شئ كثير ...
ويلزم من ذلك ...

الدبيلة المنكوسة

في الخراج

[illegible]

في الدمل

[illegible]

كان الخلط ارق هو

الورم الرخو يسمى اوذيما

والورم الرخو

السلعة

[illegible]

في العقود
العقد

[illegible]

نوع منها

آخر

العقد

نوع منها

آخر

الخنازير

[illegible]

العرق المدني

[illegible]

الجذام

[illegible]

[illegible]

السعفة

[illegible]

[illegible]

[illegible]

الجرب

والطعم

[illegible]

والافسنتين

في الحكة

مثل طبيخ الافسنتين

الحصف

كما هو رأي الشيخ

القوباء

دهن الحنظل

البثور الصغار

البثور اللبنية

بنات الليل

٥٣٩

التآليل

ومنها متشققة كبيرة مستديرة

[illegible]

البلخية

العلس

٥٤٠

التوثه

القروح

الداحس

[illegible]

... والتجربة ... كليات القانون ... [illegible]

... الشريان ... [illegible]

من الموانع الا الصلابة ... الشريان ... الصلابة ... [illegible]

... موضع ... [illegible]

[illegible]

فصل ص

الثوم الغريبة

ما تعرض بدن ... [illegible]

الشري ص

[illegible]

النبيط

[illegible]

الحصبة والجدري

... في الحصبة والجدري ... [illegible]

الجذام

... [illegible]

الرقيق الغير النضيج الى دماء الشبان التي بمنزلة العصارات ص

[illegible]

الحميقا

تمد دا مو لما صم

بثور قي

في البرص

لتسويع العضو ويطل عنه تسعاده للصورة النوعية التي لا تنجبر العناية

في القوام واللون مع تمام التشبيه لبعد صورة الغذاء عن صورة المغتذي صح

من جملة ٣

وخاصة المرض منه لاستحكام المرض وتغير ورق المزاج الفاسد للعضو كالمزاج الاصلي صح

والقطا ... [illegible] ... والزرنيخ ... والورق ... [illegible]

والمعز ... [illegible] ... كالزرنيخ بالخل ... [illegible]

... [illegible] ... وأفضل الجميع ... [illegible]

... [illegible] ... والشيطرج ... [illegible]

... [illegible] ... الناس ... [illegible]

... [illegible] ... والشيطرج ... [illegible]

... [illegible] ... الصبغ ... [illegible]

... [illegible] ... [illegible]

... [illegible] ... **البهق** الأبيض ... [illegible]

... [illegible] ... [illegible]

[illegible]

البهق الأبيض

ظاهر الجلد غير غائص فيه هو ... [illegible]

آثار

وأن لا يكون غائصا في الجلد

[illegible]

البهق الأسود

ماهو

الشكل لأن الرطوبة الرقيقة كما يخرج من أفواه العروق ينبسط حولها ... [illegible]

علاج

الكلف والنمش والبرش في الجلد

من أبخرة غليظة سوداوية ... [illegible] ... بالطبع ... [illegible]

الوجه

[illegible]

بعض اصحاب

الخيلان

[illegible]

الحمرة

وقيل علة هذا اللون لان دم الشرايين احمر ناصع وهو ذي التعرض له بالحديد وبالادوية الحادة الى ترقة الدم لا ينفع عند ذلك افواه الشرايين

الوشم

آثار الحديد والقروح

[illegible]

فساد اللون

[illegible]

نوع

[illegible]

[illegible]

الحزاز

[illegible]

داء الثعلب
داء الحية

العلنان

[illegible]

[illegible]

قانيا

بالكبريت

بشكل ورق

[illegible]

اشتار الشعر

تساقط الشعر

[illegible]

احوال الشعر

الصلع

[illegible]

مع رماد القيصوم وزبد البحر ودهن البان محرقا مع الزفت ريح المقطر عند الارجل والرؤوس المجففة في الظل

مانعات النبت الشعر

[illegible]

المعتدل

بالفصد

الصبيان

كثرة العرق

[illegible]

في القمل

[illegible]

عرق الدم

لتعفن بعض الاعضاء فتلقطه شعب

الشقوق

شقوق الشفتين

والآس والورد والجلنار والعفص فانها تكثف الجلد وتجمعه [illegible]

[illegible]

[illegible]

نزول الماء

تشقق الجلد

تقشر

[illegible]

[illegible]

[illegible] والوجع عليها [illegible]

[illegible] العضل [illegible] على البدن [illegible]

[illegible] الوجع [illegible]

[illegible] العضل [illegible]

[illegible] ثم يوضع عليه [illegible]

[illegible] العضو [illegible] الوجع [illegible]

[illegible] العضو [illegible]

[illegible] عليها [illegible] الوجع [illegible]

[illegible] يوضع عليها [illegible]

[illegible] الوجع [illegible]

[illegible] الوجع [illegible] والتبريد

[illegible] الوجع [illegible]

[illegible] الوجع [illegible]

[illegible] الوجع [illegible]

[illegible] العضو [illegible]

[illegible]

[illegible]

[illegible]

[illegible] من الفضول [illegible]

[illegible] الوجع [illegible] العضو [illegible]

[illegible] العضو [illegible]

[illegible]

[illegible]

الهزال والسمن المفرطان

[illegible]

[illegible] الحركات [illegible]

[illegible] الحركة [illegible]

[illegible] الحركة [illegible]

[illegible] الاعضاء [illegible]

[illegible] الاعضاء [illegible]

[illegible]

[illegible] الحركات [illegible]

[illegible] الاعضاء [illegible]

[illegible]

[illegible]

[illegible]

[illegible]

[illegible] الى العروق [illegible]

[illegible] الاعضاء [illegible] في العروق [illegible] الغذاء [illegible] اللحم [illegible]

[illegible]

[illegible] اللحم [illegible]

[illegible] العروق [illegible]

[illegible] العروق [illegible]

[illegible] العروق [illegible]

[illegible] اللحم [illegible] العروق [illegible]

[illegible]

[illegible]

[illegible]

[illegible] الوجع [illegible] العروق [illegible]

[illegible] اللحم [illegible]

باحتباس الغذاء فيها لان اكثر ما ينصرف اليه الغذاء من الاعضاء هو اللحم فاذا قل بقي الغذاء في العروق ولان المزاج يكون صح

فم الرحم

[illegible] وتكون المرارة [illegible] الترب [illegible] الرحم [illegible]

[illegible] المرار [illegible]

[illegible] مثل [illegible]

[illegible]

[illegible] والعزال

[illegible] القوة [illegible] بسبب [illegible]

[illegible] دم [illegible] القوة [illegible]

[illegible]

[illegible]

[illegible]

تشنج طلة الكلا

تعظم الراس

والرياح

[illegible]

[illegible]

يقوى ٣

يجتمع ٣

في علل الاظفار

[illegible]

ويلطفوا ص

ويلطف ٣

وكثيرا ما يكون سبب التشنج ص

من الغذاء ويابسة ص

تشقق الاظفار

وتقرات منها شظايا ص

ما يتعلق به من الاعضاء يسمى اسنان الفار
تشققها وسبب ذلك التشقق اليبس
الغالب على البدن والخلط السوداوي وعلاجه
الترطيب وتنقية البدن

صفرة الاظفار

قرحة الاصابع

انتفاخ الاصابع

ويفتح

المطبوخ

تعفن الفقاعة

[illegible]

ويتقطع

الشقاق

تعفن المفاصل

بالتاء المثناة من فوق

[illegible]

[illegible]

[illegible]

حرق الحار

الآلية

يتقفص
التقفص تكسر

مرهم النورة

الجص

حرق الماء الحار

[illegible] أن يوضع عليها المراهم [illegible]

[illegible]

[illegible]

على ما يجب في حرق النار والماء والدهن الحار [illegible] حرق النار إذا لم يبلغ [illegible]

[illegible] الجلد [illegible] الموضع بالمرهم المبردة

بالثلج [illegible] المبردة [illegible]

[illegible]

[illegible] والصمغ [illegible]

على حرق النار [illegible] بالعدس المطبوخ [illegible] ويجفف ويسكن

[illegible] اللحم [illegible] ويجفف ويبرد ويسكن [illegible] اللحم وإن

[illegible] فينبغي أن [illegible]

لئلا [illegible] مرهم [illegible] فإنه يبرد ويجفف [illegible]

[illegible] مرهم النورة المعمول من النورة المغسولة سبع مرات [illegible]

[illegible]

[illegible]

لصيانها

المراهم

الرواية

طريقة

[illegible]

يسيلمه

المجتمعه

[illegible]

طرفاها عنده

العضو يشكل

وتكبير

[illegible]

العصبة

أو بالمثقب

[illegible]

الجراحة

لأنه [illegible]

ما يدعو من خروج الدم وبعضها يجفف وينشف الرطوبات المرخية لفوهات المجاري

بصنايم

اللحم

تشويه المفصل والشوك وغير ذلك

القروح

ومن الخراجات

[illegible]

[illegible]

والحمض بالتوابل واخذ الزبيب مح

[illegible]

سيما اللحم الفاسد ويحترز من البخار والحمى حتى ينطفيا [illegible] من [illegible] الفاسد [illegible]
السواد ويبلغ الى اللحم الصحيح ثم بالمراهم [illegible] [illegible] من كثرة الرطوبة والوجع
[illegible] والعفونة [illegible] يعالج بان ينقى [illegible] اللحم [illegible] والسرخ [illegible]
الى اللحم الصحيح [illegible] [illegible] على [illegible] بعد [illegible]
[illegible] الطبيخ [illegible] الغذاء [illegible] [illegible] ان [illegible]
القرحة [illegible] [illegible] [illegible] البدن [illegible]
وانا [illegible] المراهم التي يعالج بها [illegible] البياذة [illegible]
[illegible] [illegible] [illegible] [illegible] المراهم [illegible]
[illegible] [illegible] القوى [illegible] الغذاء [illegible]
[illegible] [illegible] [illegible] بالمرهم [illegible] الغذاء
[illegible] [illegible] [illegible] [illegible] النفس
الغليظ البالية [illegible] بالمراهم القوية [illegible] [illegible] وانا
ان [illegible] [illegible] الصديد [illegible] بالمرهم [illegible] القوية
[illegible] [illegible] [illegible] [illegible] [illegible]
[illegible] رقيقة سايلة [illegible] الصديد [illegible] [illegible]
كان [illegible] [illegible] [illegible] اللحم [illegible] [illegible]
[illegible] الوجع والورم [illegible] والقرحة كل يوم [illegible] ينبغي ان [illegible] الى المراهم [illegible]
التي [illegible] [illegible] [illegible] [illegible] امتلاء البدن [illegible]
[illegible] القرحة [illegible] لكثرة [illegible] الرطوبة [illegible] [illegible] ينقى البدن
[illegible] [illegible] الغذاء ثم يعالج القرحة [illegible] [illegible] والناصور [illegible] [illegible]
[illegible] القروح [illegible] [illegible] [illegible]
عميق [illegible] [illegible] واسع [illegible] [illegible] [illegible] [illegible] [illegible] وجع [illegible] منه
رطوبة [illegible] [illegible] [illegible] [illegible] [illegible] [illegible] [illegible]
[illegible] [illegible] [illegible] [illegible] [illegible] [illegible] العظم [illegible]
[illegible] الجسم ويكون الرطوبات السايلة رقيقة لطيفة [illegible] الى الصفرة [illegible] يحس بوجع

الغليظ

الناصور

السايلة منه

[illegible] الجسم ويكون الرطوبات رقيقة لطيفة [illegible] [illegible] [illegible] [illegible] الرطوبات السايلة منه رقيقة بيضاء ولا يحس بوجع
ولا بصلابة شديدة كالعظم والوريد
ويكون السايل دما غليظا كثيرا والى الشريان
ويكون السايل دما اشقر حادا رقيقا والى
اللحم ويكون السايل [illegible]

[illegible] [illegible] [illegible] [illegible] [illegible] [illegible]
[illegible] [illegible] [illegible] [illegible] [illegible] [illegible]
[illegible] [illegible] [illegible] [illegible] الرطوبات
السايلة [illegible] [illegible] [illegible] [illegible] [illegible]
السايلة [illegible] [illegible] [illegible] [illegible] [illegible]
[illegible] [illegible] الصديد [illegible] [illegible] [illegible]
[illegible] الصديد [illegible] اللحم [illegible] [illegible]
[illegible] [illegible] [illegible] والزعفران [illegible]
[illegible] [illegible] [illegible] [illegible] [illegible]
[illegible] [illegible] القروح الساعية [illegible] [illegible]
[illegible] [illegible] [illegible] [illegible] [illegible]
[illegible] [illegible] [illegible] [illegible] [illegible]
[illegible] القرحة [illegible] [illegible] [illegible] [illegible]
[illegible] [illegible] [illegible] [illegible] النحاس
[illegible] [illegible] [illegible] [illegible] النحاس
[illegible] [illegible] القروح [illegible] [illegible] النحاس [illegible]
[illegible] [illegible] [illegible] القروح [illegible] القروح التي [illegible]
[illegible] [illegible] [illegible] [illegible] [illegible] الرطوبة [illegible]
[illegible] [illegible] [illegible] [illegible] [illegible] [illegible] اللحم [illegible]
[illegible] [illegible] [illegible] [illegible] [illegible] [illegible]
[illegible] [illegible] [illegible] [illegible] [illegible] [illegible]
[illegible] [illegible] [illegible] [illegible] [illegible] [illegible]
[illegible] [illegible] [illegible] [illegible] [illegible] [illegible]
[illegible] [illegible] [illegible] الكابلي [illegible] [illegible] [illegible]

القروح الساعية

قبل

علاج نهش الرتيلا والعنكبوت والشبث

الكاره ...

...

وعلامة ٥٨٥

ولم يحدث

في السقطة والضربة

وسائر المواضع

عبادة

المعروف بالبساط

من الرطوبات

[illegible]

الخلع والكسر

مفصل

[illegible]

[illegible]

لتحدد العضلات القابضة والباسطة لا يزول راس النجذوع من الحق الامر ... الا ... ابعد واما ... شى

المحيط بهذا المفصل م

ذحال م
ان يتوانى ويدافع بذلك اي بالرد بل يبادر اليه قبل حدوث الورم فان ترك رده لما الى ان يرم او يبعد والورم فيها فلا يلتفى م

[illegible]

او مع عفونه مع

المفاصل

مستفرع م

والله اعلم فرغ من تسويد هذا
الكتاب عبيد الله ...
... شهر شوال ...

دهن الاترج حار يابس محلل ينفع من امراض الشيوخ العصبية ادهانا ويزيل نكاية البرد
ويمنع النافض في الحمى ادهانا به وتمرغا واذا لطخ به اسفل القدمين نفعها من البرد في
الاسفار واذا احتمل على المفاصل الالمة بعد تنقية البدن سكنها ويعظم نفع من الفالج
واللقوة والرعشة والاختلاج ومن عرق النسا ومن وجع المفاصل والظهر واذا
قطر في الانف نفع من الشقيقة والصداع وعلل السوداء وينفع من برد الاعصاب
واسترخائها ومن وجع الكلى والمثانة من برد طلاء على الظهر والادبية ويزيل وجع
الاسنان من برد طلاء عليها ومن الصداع البارد تشقا وطلاء وينبت الشعر
الذي قد ابطى نباته اذا اطلي به وكذا التمرخ ومداومته يطيب رائحة البدن
والعرق وصفته ان يؤخذ من دهن الزنبق ومن دهن الخيري من كل واحد
منهما رطلا ويؤخذ لها قشر سبعة اترجات القشر الظاهر خالصا ويبدل
كل ثلثة ايام وقوم يقشرونه اخضر ويصبون عليه دهنا وماء ورد ويطبخونه
بنار هادية حتى يبيض ويخرج قوته وريحه في الدهن ثم يترك كما هو ويماق ليلة
ثم يصفى ويطرح فيه مسك وكافور وقوم يغمسون قطنة في البسيخ وتمسح
بالاترج المنعقد ثم يجعلها في اليوم ثلث مرات هكذا اربعين يوما ثم يقطعها
ويجردها بملعقة فضة فيخرج دهنها

صفة طبيخ يؤخذ لمن يشرب الدواء ولم يسهله يؤخذ
ديك هرم ويقطع قطعا ويطبخ في ماء ويضاف اليه
دهن لوز وحمص وقرطم وهو حب العصفر ثم تنزع رغوته
ودهنه ولشرب ماءه ويتخذ له شيافا يحتملها و
صنعتها سنامكي اربعة دراهم بزر خباري درهمين غار
يقون درهمين بسفايج درهمين تربد درهمين شحم الحنظل
درهمين خرء الفار درهمين بورق درهمين ملح هندي
درهمين يدقون وينخلون ويخلطون ويعجنون بماء
العسل بطول الاصبع ويقدم الفضل لا الاثقل
الاخلاط

حب منعط قوي ... بقدر ...
ساعة ... تقطع ... بماء البارد
... الاخلاط ...

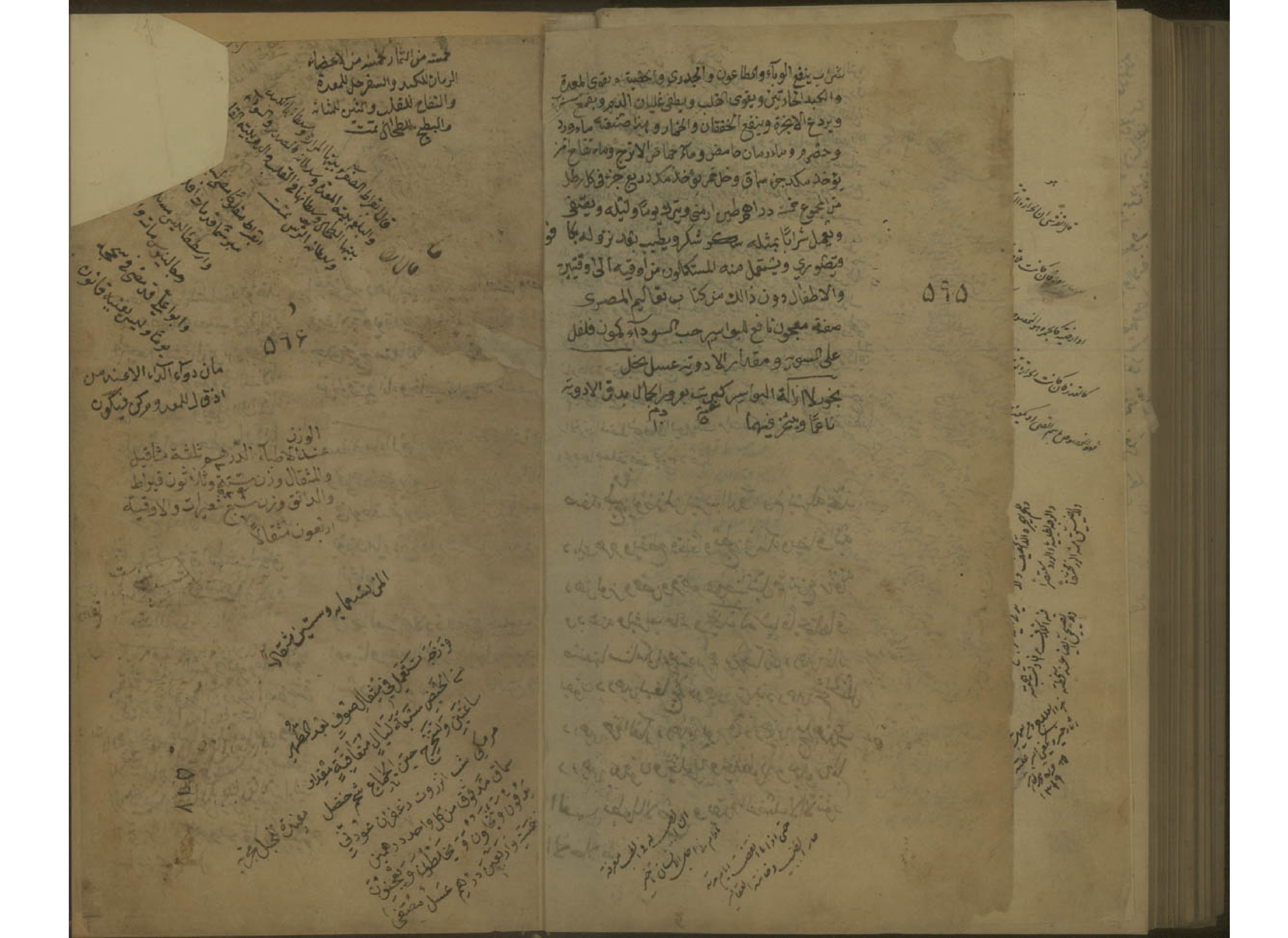

شراب ينفع الوباء والطاعون والجدري والحصبة ويقوي المعدة
والكبد الحارتين ويقوي القلب ويطفي غليان الدم ويقمع سورة
ويردع الابخرة وينفع الخفقان والخمار وهذه صفته ماء ورد
وحصرم وماء رمان حامض وماء حماض الاترج وماء تفاح
يؤخذ سكرجة من ساق وخل خمر يؤخذ سكرجة ربع جزء في كل رطل
من المجموع خمسة دراهم طين ارمني ويترك يوما وليله ويصفى
ويعمل شرابا بمثله سكر وشكر ويطيب بقدر نوله جاف
وتصوري ويستعمل منه المستكاوون من اوقية الى اوقيتين
والاطفال دون ذلك من كتاب تعاليم المصري

صفة معجون نافع للبواسير حب السوداء كمون فلفل
على السوية ومقدار الادوية عسل نحل

بخور لازالة البواسير كبريت بزر الجال مدق الادوية
ناعما ويبخر فيها

٥٦٥

خمسة من الثمار خمسة من الاعضاء
الرمان للكبد والسفرجل للمعدة
والتفاح للقلب والتين للمثانة
والبطيخ للطحال تمت

٥٦٢

مان دواء الداء الاعند من
اذق للمعدة وركن فيكون

الوزن
عند الاطباء الدرهم ثلثة مثاقيل
والمثقال وزنه ستة وثلاثون قيراط
والدانق وزنه سبع شعيرات والاوقية
اربعون مثقالا

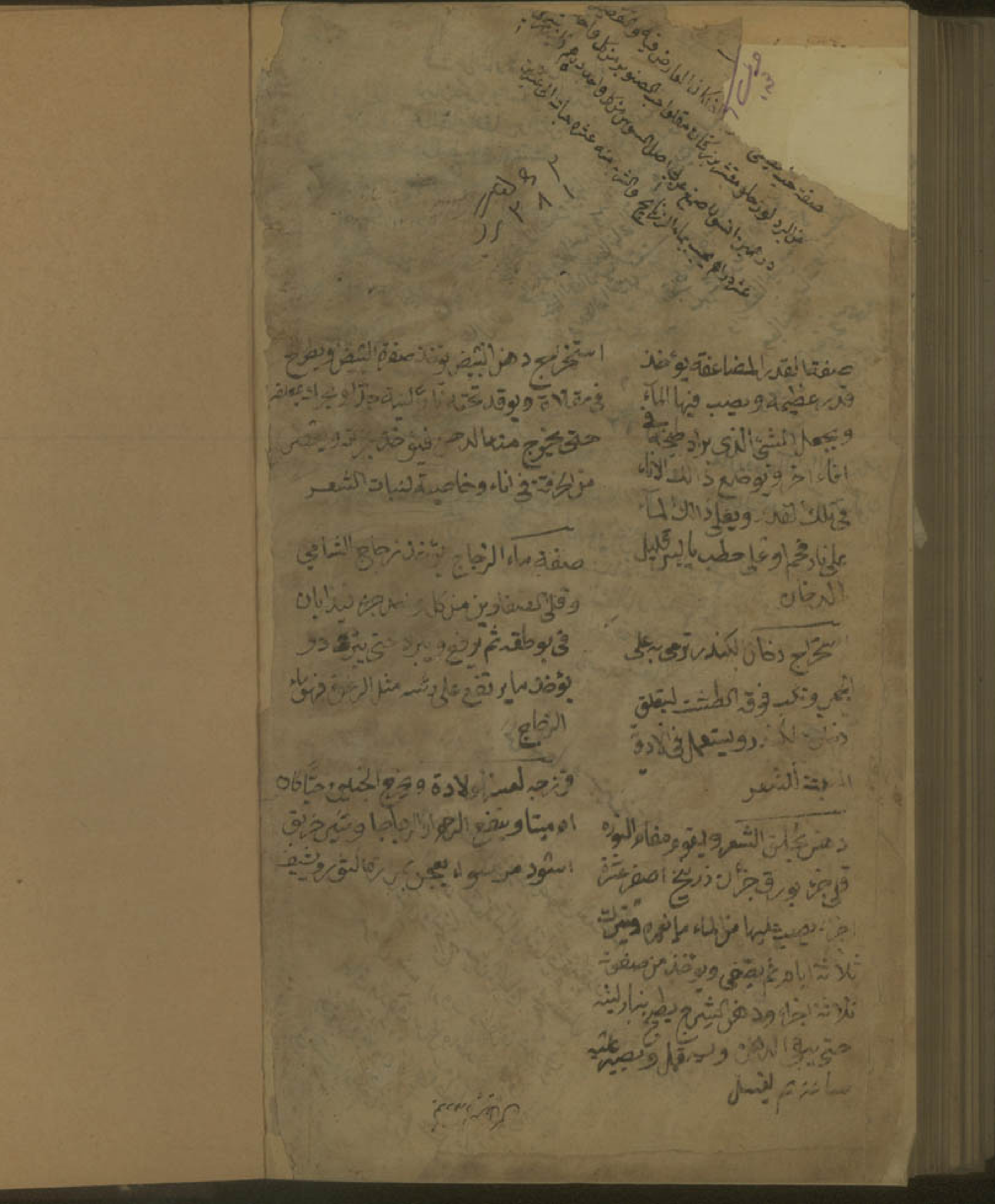

صفة القدر المضاعفة يؤخذ
قدر عظيمة ويصب فيها الماء
ويجعل الشيء الذي يراد تصحيحه في
اناء آخر ويوضع ذلك الاناء
في تلك القدر ويغلى الماء
على نار فحم او على حطب يابس قليل
الدخان

استخراج دخان الكندر ترمى به على
الجمر ويكب فوقه الطشت ليتعلق
دخان الكندر ويستعمل في ادوية
[illegible] الشعر

دهن يحلق الشعر ويقوم مقام النورة
[illegible]
[illegible] ويصب عليها من الماء [illegible]
ثلاثة ايام ثم يصفى ويؤخذ من صفوه
ثلاثة اجزاء ودهن شيرج يطبخ بنار لينة
حتى يبقى الدهن [illegible] ويصب عليه
ساعة ثم يغسل

استخراج دهن البيض يؤخذ صفرة البيض ويطرح
في مقلاة ويوقد تحتها نارا لينة [illegible]
حتى يخرج منها الدهن فيؤخذ [illegible]
من خرقة في اناء وخاصيته لنبات الشعر

صفة ماء الزجاج يؤخذ زجاج الشامي
وقلي العصفورين من كل واحد جزء [illegible]
في بوطقة ثم ترفع وتبرد حتى [illegible]
يؤخذ ما يقع على راسه مثل الزبد فهو ماء
الزجاج
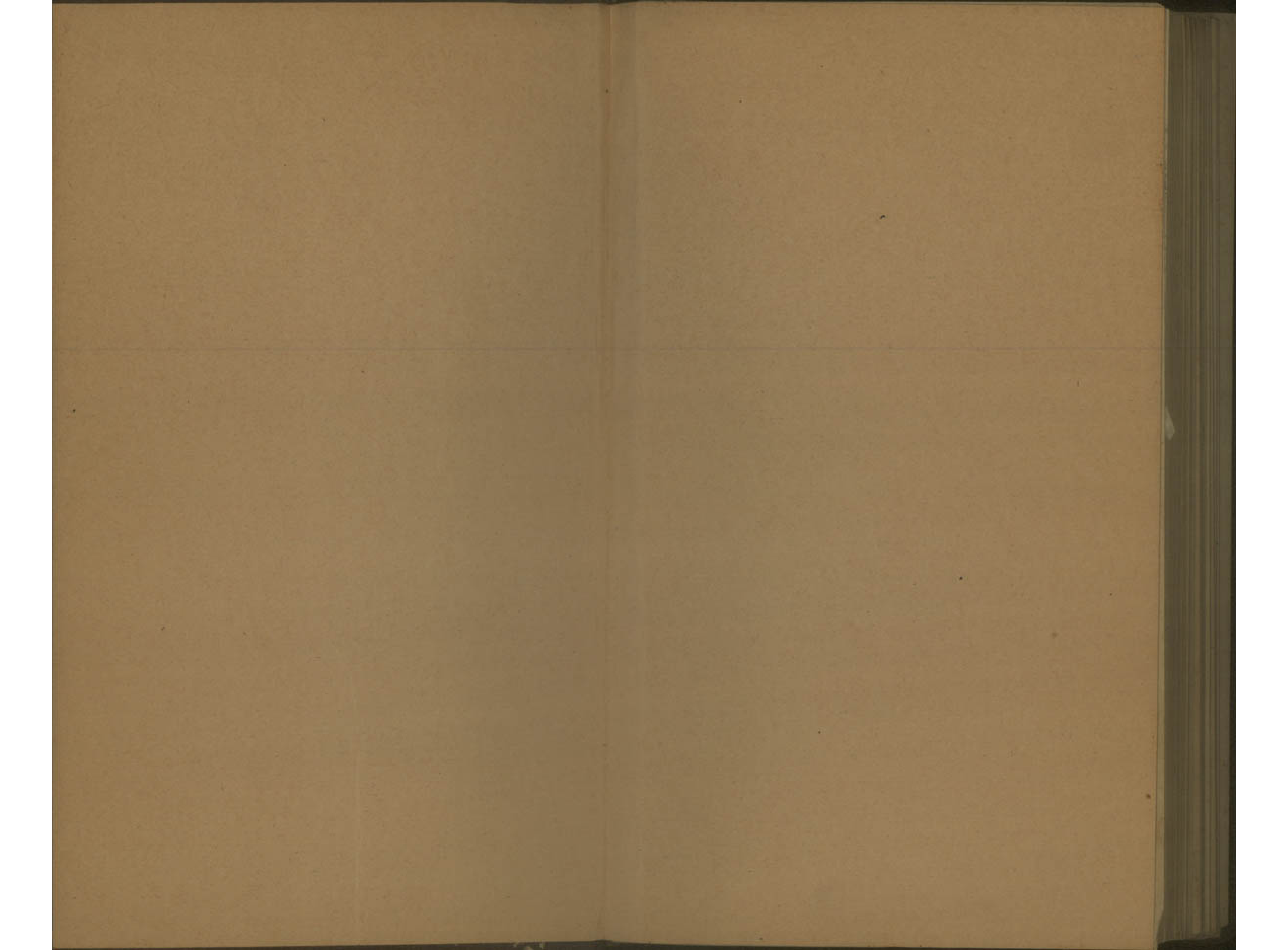
[illegible] لعسر الولادة وخروج الجنين حيا كان
او ميتا وينفع الرحم [illegible]
[illegible]